



Rhône-Alpes, Haute-Savoie  
Sixt-Fer-à-Cheval  
Sales Haute-Savoie

## **Chalet d'alpage dit "le Noze", actuellement "Chez Claudine"**

### **Références du dossier**

Numéro de dossier : IA74003984

Date de l'enquête initiale : 2022

Date(s) de rédaction : 2022

Cadre de l'étude : enquête thématique départementale Inventaire du patrimoine de la Haute-Savoie

Degré d'étude : monographié

### **Désignation**

Dénomination : ferme, étable

Précision sur la dénomination : chalet d'alpage

### **Compléments de localisation**

Milieu d'implantation : en village

Références cadastrales : 2021, OE, 1748

### **Historique**

Ce chalet est représenté sur la feuille n° 9 de la Section E du cadastre rénové de la commune de Sixt réalisé en 1922. Ce bâtiment, figuré au numéro 1748, est la propriété de Jean Joseph Richard feu Claude Joseph, qui habite Salvagny en 1922. Sa sœur Madeline, bergère, occupe ce bâtiment durant les saisons d'estive jusqu'en 1931. Claude Joseph en est propriétaire avec son fils Alfred qui est décédé en 1981. Après son décès, le bâtiment a été démonté et il est installé à son emplacement actuel. Tout indique qu'il a fait l'objet de travaux de rénovation en cette fin du XXe siècle. En 2017 et 2022, ce bien identifié au numéro OE 1748 du cadastre de 2021, est une maison de plaisance.

Période(s) principale(s) : 2e moitié 19e siècle ( )

Période(s) secondaire(s) : 3e quart 20e siècle ( )

### **Description**

Ce bâtiment est identifié par deux noms : « le Noze – Chez Claudine ». Ce bâtiment paraît rénové et peut être en indivision. Il est accolé au chalet n° 16 [IA74003985] sur sa partie ouest. Sa surface au sol est estimée à 27 m<sup>2</sup> (superficie théorique calculée sur le cadastre). La façade antérieure se développe sur une longueur de 7,60 m. Elle se compose de quatre travées rythmées par deux portes et deux fenêtres. L'ossature en bois de ce bâtiment repose sur un soubassement de pierre conforté par du ciment qui fait office de joint et d'enduit. Les pannes faîtières sont protégées par des planches de rive. Les deux portes sont accessibles par des dalles que pierre faisant office de marches d'escalier. Les pièces de la charpente, visibles par l'extérieur, sont équarries. La façade postérieure est aveugle et ne comprend pas de baies. La gaine de cheminée se trouve sur le pan nord. La hauteur depuis le sol jusqu'à la ligne de faîtage est estimée à 2,80 mètres.

### **Éléments descriptifs**

Matériau(x) du gros-oeuvre, mise en oeuvre et revêtement : bois, pan de bois, essentage de planches ; calcaire, moellon ; ciment

Matériau(x) de couverture : tôle ondulée

Plan : plan rectangulaire régulier

Étage(s) ou vaisseau(x) : en rez-de-chaussée

Couvrements :

Élévations extérieures : élévation à travées  
Type(s) de couverture : toit à deux pans ;

### Typologies et état de conservation

Typologies : ferme d'alpage à juxtaposition  
État de conservation : remanié

### Dimensions

Mesures : l : 7,6 m ; h : 2,8 m

### Statut, intérêt et protection

Statut de la propriété : propriété privée (?) (Il s'agit d'une propriété privée.)

### Références documentaires

#### Documents d'archive

- **AD Haute-Savoie : E DEPOT 273/4 D 3. 1787-1867. Procès contre les habitants du hameau de Salvagny**  
AD Haute-Savoie : E DEPOT 273/4 D 3. **Procès contre les habitants du hameau de Salvagny : arrêtés préfectoraux, extraits du registre des délibérations du conseil municipal, extrait des archives du sénat de Savoie, extraits des registres du greffe du tribunal civil de première instance de Bonneville, requêtes, procès-verbal de contravention, copies de jugements, acte notarié, extraits du cadastre de la commune, citation à comparaître, procès-verbal de constat des dommages causés par une inondation, exploits d'huissier, état détaillé des dépens adjugés à la commune, état de la situation financière de la commune, observations des habitants du hameau de Salvagny, correspondance (1787, 1841-1867).** 1787-1867  
AD Haute-Savoie : E DEPOT 273/4 D 3
- **AD Haute-Savoie : 1 J 532. 1865. Procès entre Sixt et Salvagny**  
AD Haute-Savoie : 1 J 532. **Procès entre Sixt et Salvagny au sujet des montagnes de Sales et des Fonts : mémoire imprimé.** 1865  
AD Haute-Savoie : 1 J 532
- **AD Haute-Savoie : 3P3/1773. 1922-1953. Matrice des propriétés non bâties. Vol.1.**  
AD Haute-Savoie : 3P3/1773. **Matrice des propriétés non bâties. Vol.1.** 1922-1953  
AD Haute-Savoie : 3P3/1773

#### Documents figurés

- **AD Haute-Savoie : 3P3/8412. 1922. Extrait de la Section E Feuille n°9 du cadastre de Sixt**  
AD Haute-Savoie : 3P3/8412. **Extrait de la Section E Feuille n°9 du cadastre de Sixt, 10 juillet 1922. Plan. Archives départementales de la Haute-Savoie.** 1922  
AD Haute-Savoie : 3P3/8412
- **AD Haute-Savoie : 3P3/8413. 1922. Extrait de la Section E Feuille n°10 du cadastre de Sixt**  
AD Haute-Savoie : 3P3/8413. **Extrait de la Section E Feuille n°10 du cadastre de Sixt, 10 juillet 1922. Plan. Archives départementales de la Haute-Savoie.** 1922  
AD Haute-Savoie : 3P3/8413
- **AD Haute-Savoie : 2201W1832. 1954. Extrait de la Section E Feuille n°9 du cadastre de Sixt**  
AD Haute-Savoie : 2201W1832. **Extrait de la Section E Feuille n°9 du cadastre de Sixt, 1954. Plan. Archives départementales de la Haute-Savoie.** 1954  
AD Haute-Savoie : 2201W1832
- **AD Haute-Savoie : 2201W1833. 1954. Extrait de la Section E Feuille n°10 du cadastre de Sixt**

AD Haute-Savoie : 2201W1833. **Extrait de la Section E Feuille n°10 du cadastre de Sixt, 1954. Plan.**  
**Archives départementales de la Haute-Savoie.** 1954  
AD Haute-Savoie : 2201W1833

- **Cadastre 2021, Département de la Haute-Savoie/ Direction des Affaires Culturelles/ SIG**  
Département de la Haute-Savoie. **Cadastre 2021, Département de la Haute-Savoie/ Direction des Affaires Culturelles/ SIG/ BDORTHO® - BDCARTO® - © IGN - copie et reproduction interdites.** Plan. 2021  
CAH Haute-Savoie
- **Lidar de l'Alpage de Sales 2018, Département de la Haute-Savoie/ Optia/ Direction des Affaires Culturelles/ SIG**  
Département de la Haute-Savoie. **Lidar de l'Alpage de Sales 2018, Département de la Haute-Savoie/ Optia/ Direction des Affaires Culturelles/ SIG - copie et reproduction interdites.** Plan. 2018
- **Département de la Haute-Savoie. Ortho 1950, Etat/Département de la Haute-Savoie/ Direction des Affaires Culturelles/ SIG**  
Département de la Haute-Savoie. **Ortho 1950, Etat/Département de la Haute-Savoie/ Direction des Affaires Culturelles/ SIG/ BDORTHO® - copie et reproduction interdites.** Plan. 2021  
CAH Haute-Savoie
- **Département de la Haute-Savoie. Ortho 2021, Etat/Département de la Haute-Savoie/ Direction des Affaires Culturelles/ SIG**  
Département de la Haute-Savoie. **Ortho 2021, Etat/Département de la Haute-Savoie/ Direction des Affaires Culturelles/ SIG/ BDORTHO® - copie et reproduction interdites.** Plan. 2021  
CAH Haute-Savoie

## Bibliographie

- **PAYOT Venance, Guide-itinéraire au Mont-Blanc**  
PAYOT Venance, **Guide-itinéraire au Mont-Blanc et dans les vallées comprises entre les deux Saint-Bernard et le lac de Genève**, Genève : Ghisletty, 1869, p 115.
- **SESIANO Jean, Monographie physique des plans d'eau naturels**  
SESIANO Jean, **Monographie physique des plans d'eau naturels du département de la Haute-Savoie**, Genève : Université de Genève - Département de minéralogie , p 54 - 55.
- **Ministère de la Culture et de l'Environnement, Décret n°77-1228 du 2 novembre 1977**  
Ministère de la Culture et de l'Environnement, **Décret n°77-1228 du 2 novembre 1977 portant création de la réserve naturelle de Sixt-Passy (Haute-Savoie)**, Art.14. 1977
- **MANGET J.L., Chamonix, le Mont-Blanc et les deux Saint Bernard**  
MANGET J.L., **Chamonix, le Mont-Blanc et les deux Saint Bernard, nouvel itinéraire descriptif des Alpes centrales et de leurs vallées**, Genève : Chez Combe, 1844, p. 40.
- **Conseil départemental de la Haute-Savoie, Domestiquer un bout du monde**  
Conseil départemental de la Haute-Savoie, **Domestiquer un bout du monde... vivre dans les montagnes de Sixt XIIe-XXIe siècle ; Collection Culture 74 n°22** , Meythet : Conseil général de la Haute-Savoie, Imprimerie Gutenberg ; 2017, 96 p.
- **Service archéologie et patrimoine bâti. Abbaye, communautés et circulation sur le territoire de Sixt**  
Conseil départemental de la Haute-Savoie, Service archéologie et patrimoine bâti. **Abbaye, communautés et circulation sur le territoire de Sixt – rapport d'opération archéologique**, Annecy : Conseil départemental de la Haute-Savoie, 2015. n.p.

- **Service archéologie et patrimoine bâti. Circulation et occupation de la montagne de la commune de Sixt-Fer-à-Cheval, 2016**  
Conseil départemental de la Haute-Savoie, Service archéologie et patrimoine bâti. **Circulation et occupation de la montagne de la commune de Sixt-Fer-à-Cheval : l'alpage de Sales (vol.1)**, Annecy : Conseil départemental de la Haute-Savoie, 2016. n.p.
- **Service archéologie et patrimoine bâti. Circulation et occupation de la montagne de la commune de Sixt-Fer-à-Cheval, 2017**  
Conseil départemental de la Haute-Savoie, Service archéologie et patrimoine bâti. **Circulation et occupation de la montagne de la commune de Sixt-Fer-à-Cheval : l'alpage de Sales (vol.2)**, Annecy : département de la Haute-Savoie, 2017. n.p.
- **Pascale RENARD, Benoît HURAUT, À chacun son herbe. Étude ethnologique**  
Conseil départemental de la Haute-Savoie, Pascale RENARD, Benoît HURAUT, **À chacun son herbe. Étude ethnologique sur la relation que les usagers, habitants et éleveurs entretiennent avec les alpages de la haute et moyenne vallée du Giffre**, Annecy : Conseil départemental de la Haute-Savoie, Atelier 963, 2017, 117 p.

## Illustrations



Cadastré de la commune de Sixt-Fer-à-Cheval. 2021 (Département de la Haute-Savoie)  
Phot. Samir Mahfoudi  
IVR84\_20227402308NUCA



Extrait de la Section E Feuille n°9 et Feuille n°10 du cadastre de Sixt. 1922 (AD Haute-Savoie : 3P3/8412, 3P3/8413)  
IVR84\_20227402309NUCA



Extrait de la Section E Feuille n°9 et Feuille n°10 du cadastre de Sixt. 1954 (AD Haute-Savoie : 2201W1832, 2201W1832)  
IVR84\_20227402310NUCA

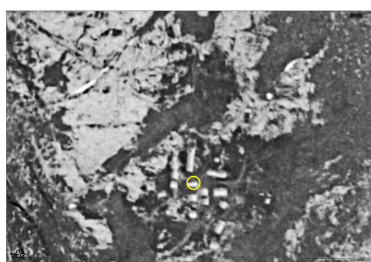

Orthophotographie de la commune de Sixt-Fer-à-Cheval. 1950 (Etat/ Département de la Haute-Savoie)  
Phot. Samir Mahfoudi  
IVR84\_20227402311NUCA

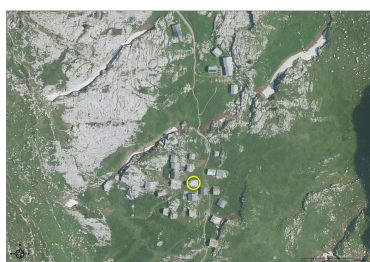

Orthophotographie de la commune de Sixt-Fer-à-Cheval. 2021 (Etat/ Département de la Haute-Savoie)  
Phot. Samir Mahfoudi  
IVR84\_20227402312NUCA

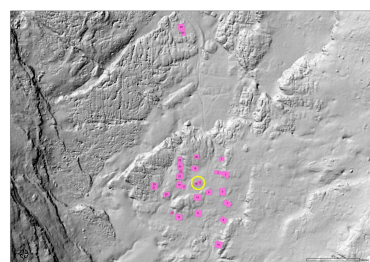

Lidar de l'Alpage de Sales. 2018 (Département de la Haute-Savoie/ Optia)  
Phot. Samir Mahfoudi  
IVR84\_20227402313NUCA



Vue d'ensemble des deux chalets contigus  
Phot. Samir Mahfoudi



Vue de la façade antérieure sud  
Phot. Samir Mahfoudi



Vue du mur pignon est  
Phot. Samir Mahfoudi

Phot. Samir Mahfoudi  
IVR84\_20227402314NUCA



Vue de l'élévation nord-est  
Phot. Samir Mahfoudi  
IVR84\_20227402317NUCA

IVR84\_20227402315NUCA



Autre vue de l'élévation  
sud est des deux chalets  
Phot. Samir Mahfoudi  
IVR84\_20227402318NUCA

IVR84\_20227402316NUCA

## Dossiers liés

**Oeuvre(s) contenue(s) :**

**Oeuvre(s) en rapport :**

Alpage de Sales (IA74003971) Rhône-Alpes, Haute-Savoie, Sixt-Fer-à-Cheval, Sales Haute-Savoie

Présentation du patrimoine bâti du Département de la Haute-Savoie (IA74001329) , Haute-Savoie

Auteur(s) du dossier : Samir Mahfoudi

Copyright(s) : © Région Auvergne-Rhône-Alpes, Inventaire général du patrimoine culturel ; © Département de la Haute-Savoie

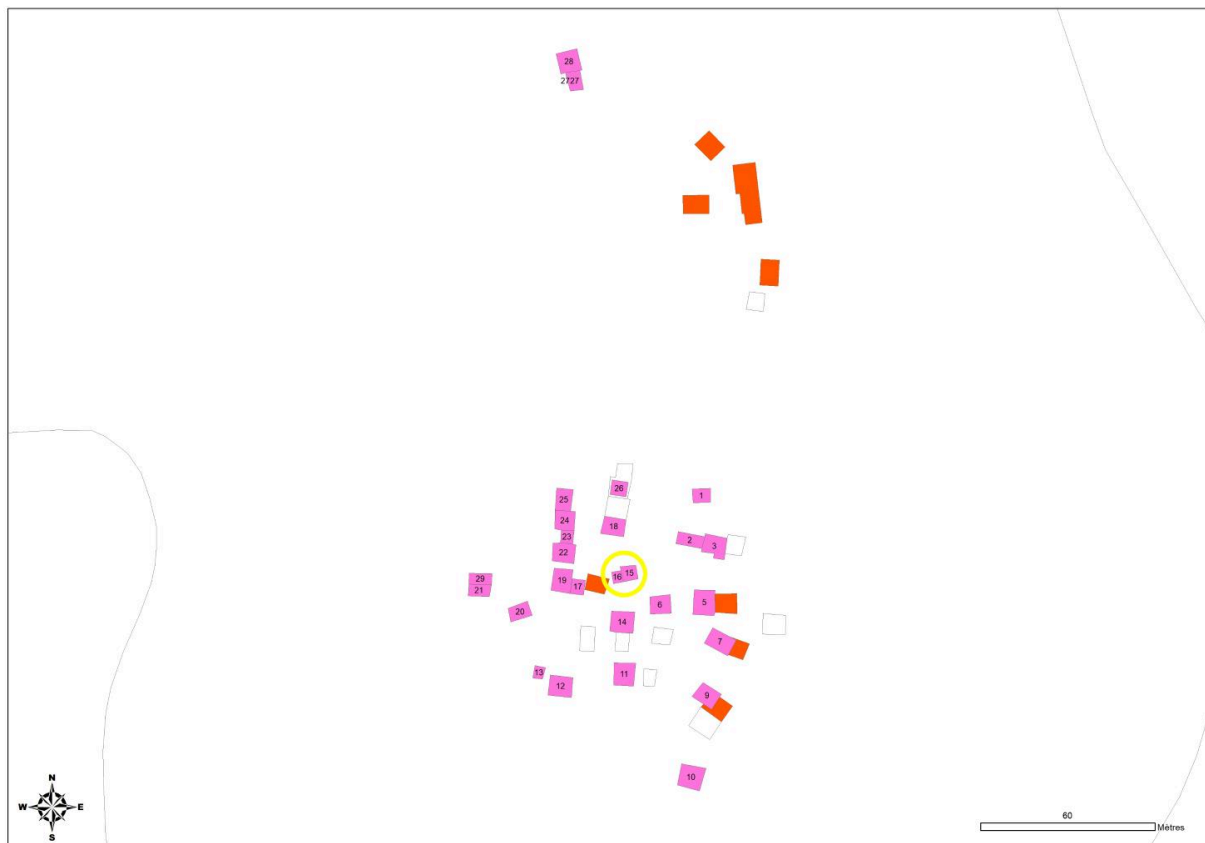

Cadastre de la commune de Sixt-Fer-à-Cheval. 2021 (Département de la Haute-Savoie)

Référence du document reproduit :

- **Cadastre 2021, Département de la Haute-Savoie/ Direction des Affaires Culturelles/ SIG**  
Département de la Haute-Savoie. **Cadastre 2021, Département de la Haute-Savoie/ Direction des Affaires Culturelles/ SIG/ BDORTHO® - BDCARTO® - © IGN - copie et reproduction interdites.** Plan. 2021  
CAH Haute-Savoie

IVR84\_20227402308NUCA

Auteur de l'illustration : Samir Mahfoudi

Date de prise de vue : 2022

© Région Auvergne-Rhône-Alpes, Inventaire général du patrimoine culturel ; © Département de la Haute-Savoie  
reproduction soumise à autorisation du titulaire des droits d'exploitation

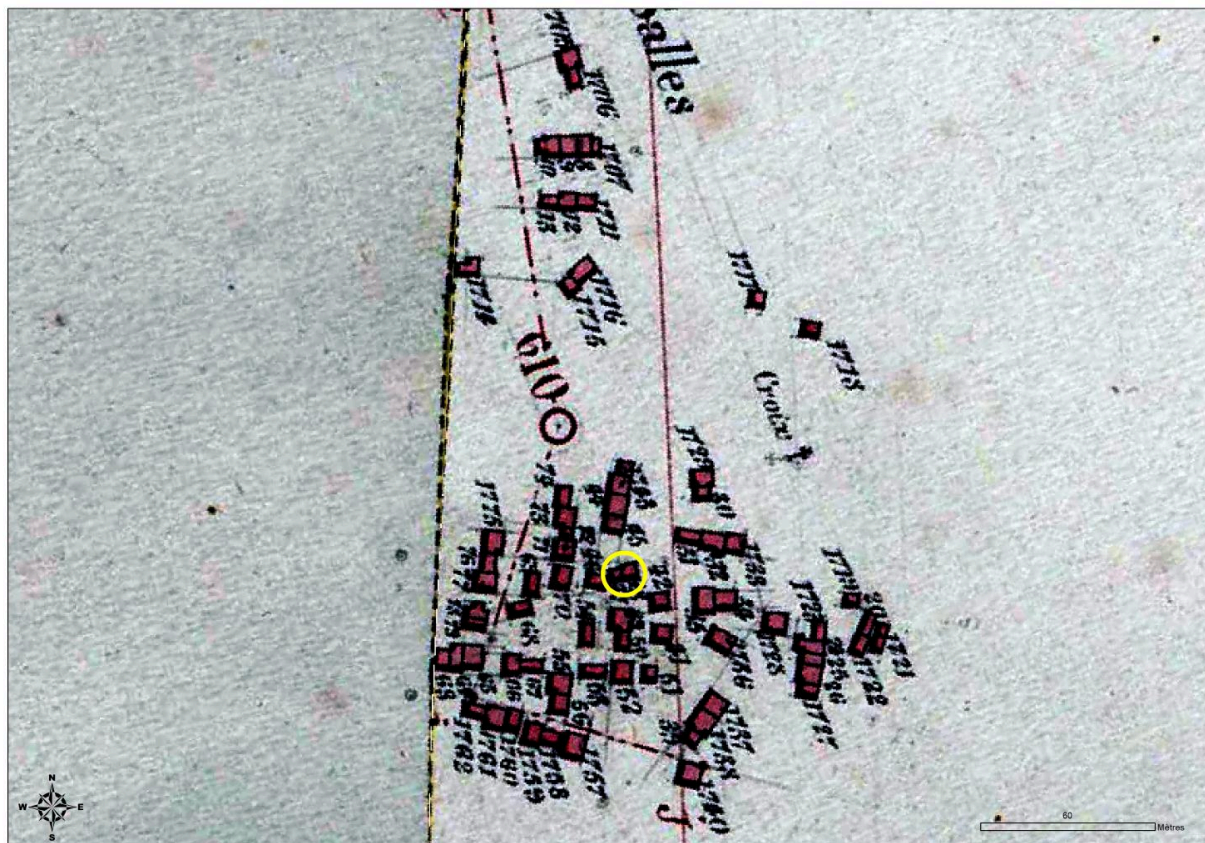

Extrait de la Section E Feuille n°9 et Feuille n°10 du cadastre de Sixt. 1922 (AD Haute-Savoie : 3P3/8412, 3P3/8413)

Référence du document reproduit :

- **AD Haute-Savoie : 3P3/8412. 1922. Extrait de la Section E Feuille n°9 du cadastre de Sixt**  
AD Haute-Savoie : 3P3/8412. **Extrait de la Section E Feuille n°9 du cadastre de Sixt, 10 juillet 1922. Plan.**  
**Archives départementales de la Haute-Savoie. 1922**  
AD Haute-Savoie : 3P3/8412

IVR84\_20227402309NUCA

Date de prise de vue : 2022

© Région Auvergne-Rhône-Alpes, Inventaire général du patrimoine culturel ; © Département de la Haute-Savoie ; © Archives départementales de la Haute-Savoie  
reproduction soumise à autorisation du titulaire des droits d'exploitation

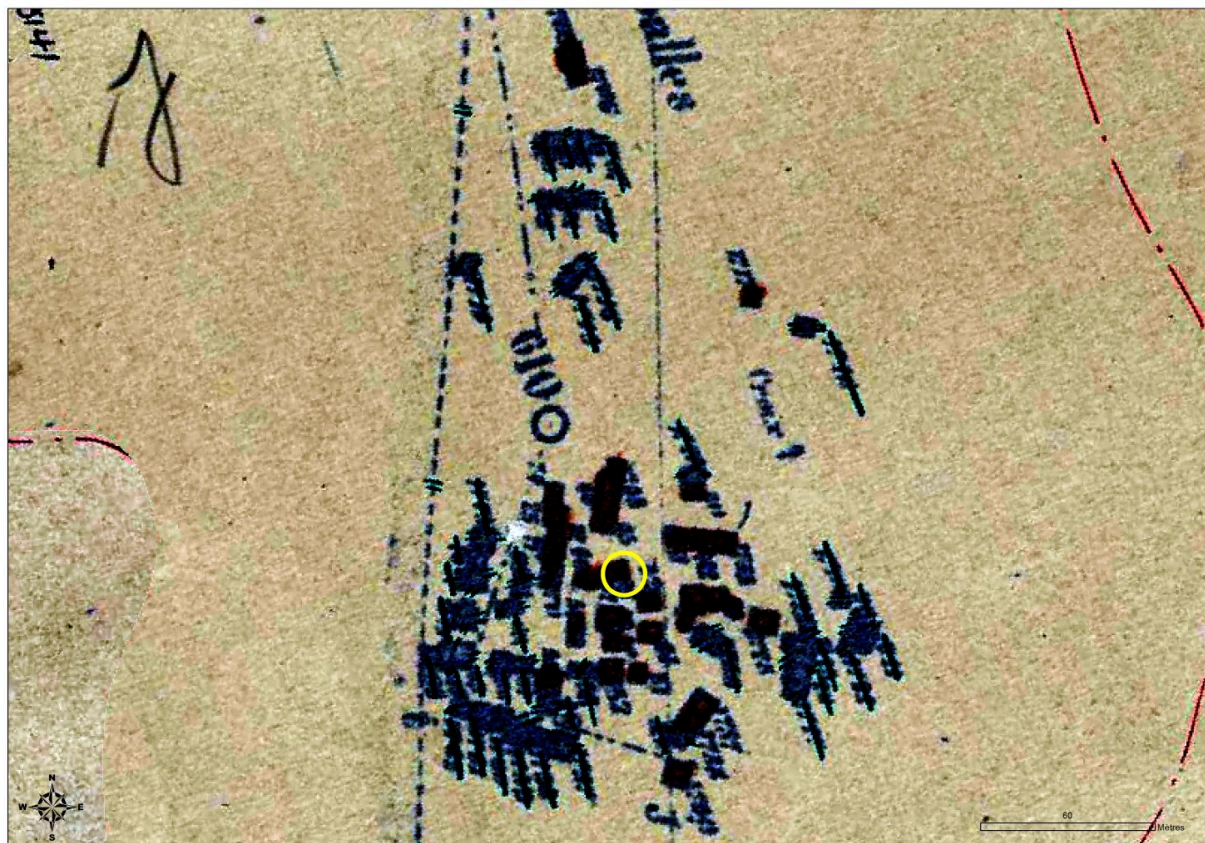

Extrait de la Section E Feuille n°9 et Feuille n°10 du cadastre de Sixt. 1954 (AD Haute-Savoie : 2201W1832, 2201W1832)

Référence du document reproduit :

- **AD Haute-Savoie : 2201W1832. 1954. Extrait de la Section E Feuille n°9 du cadastre de Sixt**  
AD Haute-Savoie : 2201W1832. **Extrait de la Section E Feuille n°9 du cadastre de Sixt, 1954. Plan.**  
**Archives départementales de la Haute-Savoie. 1954**  
AD Haute-Savoie : 2201W1832

IVR84\_20227402310NUCA

Date de prise de vue : 2022

© Région Auvergne-Rhône-Alpes, Inventaire général du patrimoine culturel ; © Département de la Haute-Savoie ; © Archives départementales de la Haute-Savoie  
reproduction soumise à autorisation du titulaire des droits d'exploitation



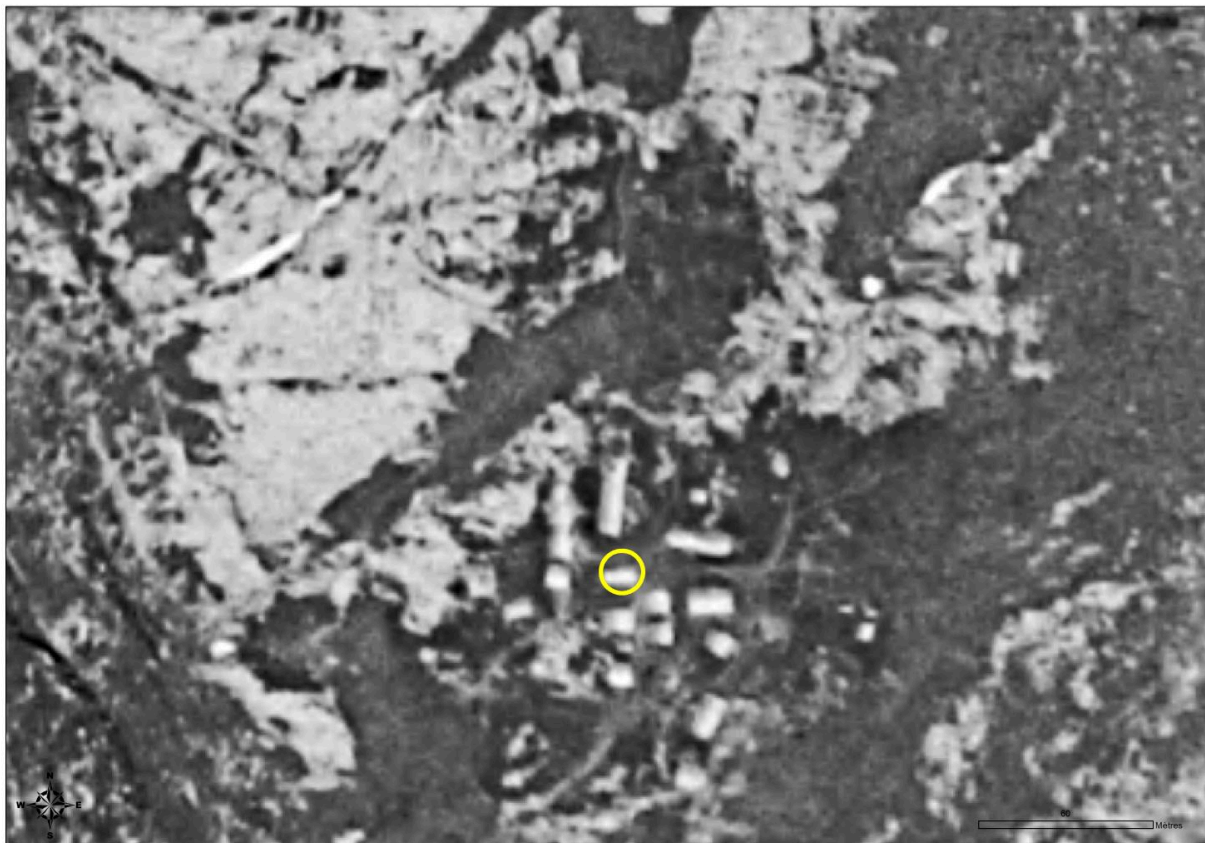

Orthophotographie de la commune de Sixt-Fer-à-Cheval. 1950 (Etat/Département de la Haute-Savoie)

Référence du document reproduit :

- **Département de la Haute-Savoie. Ortho 1950, Etat/Département de la Haute-Savoie/ Direction des Affaires Culturelles/ SIG**  
Département de la Haute-Savoie. **Ortho 1950, Etat/Département de la Haute-Savoie/ Direction des Affaires Culturelles/ SIG/ BDORTHO® - copie et reproduction interdites.** Plan. 2021  
CAH Haute-Savoie

IVR84\_20227402311NUCA

Auteur de l'illustration : Samir Mahfoudi

Date de prise de vue : 2022

© Région Auvergne-Rhône-Alpes, Inventaire général du patrimoine culturel ; © Département de la Haute-Savoie  
reproduction soumise à autorisation du titulaire des droits d'exploitation

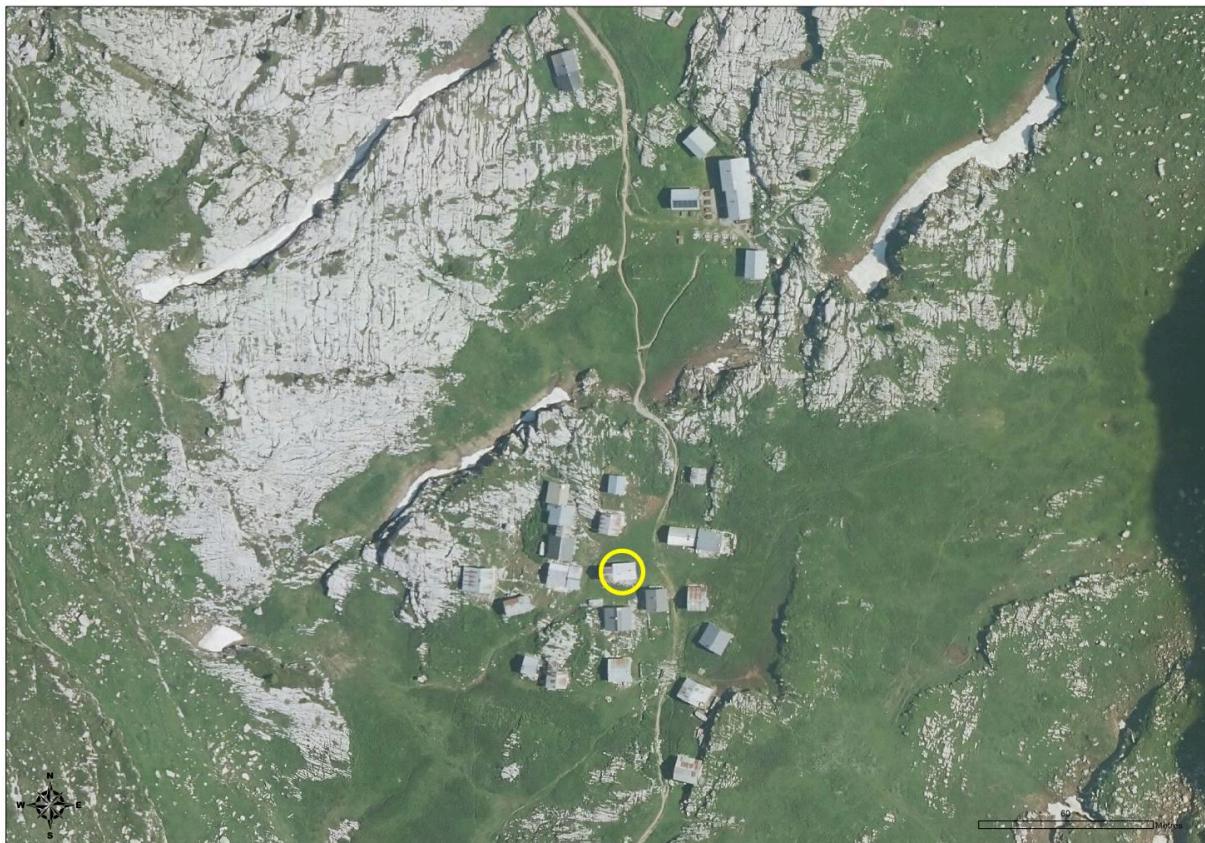

Orthophotographie de la commune de Sixt-Fer-à-Cheval. 2021 (Etat/Département de la Haute-Savoie)

Référence du document reproduit :

- **Département de la Haute-Savoie. Ortho 2021, Etat/Département de la Haute-Savoie/ Direction des Affaires Culturelles/ SIG**  
Département de la Haute-Savoie. **Ortho 2021, Etat/Département de la Haute-Savoie/ Direction des Affaires Culturelles/ SIG/ BDORTHO® - copie et reproduction interdites.** Plan. 2021  
CAH Haute-Savoie

IVR84\_20227402312NUCA

Auteur de l'illustration : Samir Mahfoudi

Date de prise de vue : 2022

© Région Auvergne-Rhône-Alpes, Inventaire général du patrimoine culturel ; © Département de la Haute-Savoie  
reproduction soumise à autorisation du titulaire des droits d'exploitation

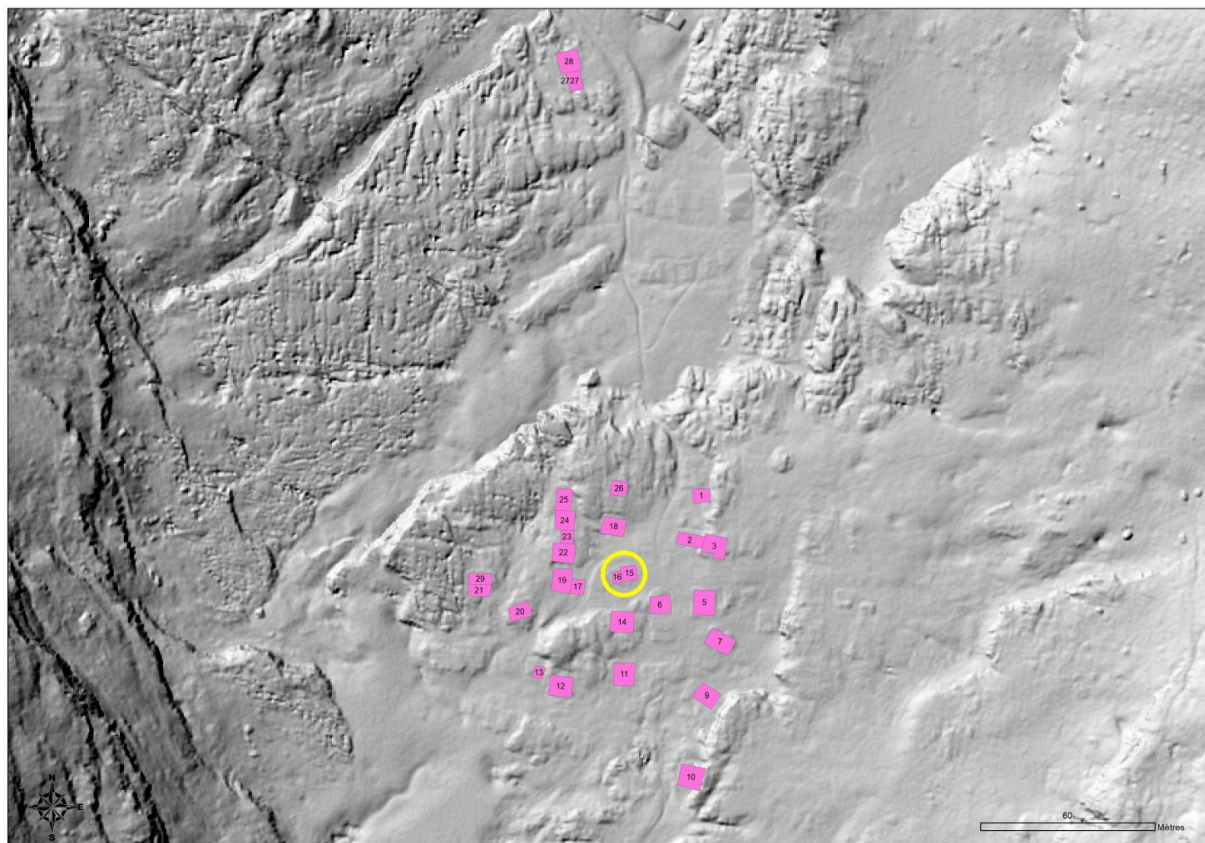

Lidar de l'Alpage de Sales. 2018 (Département de la Haute-Savoie/ Optia)

Référence du document reproduit :

- **Lidar de l'Alpage de Sales 2018, Département de la Haute-Savoie/ Optia/ Direction des Affaires Culturelles/ SIG**  
Département de la Haute-Savoie. **Lidar de l'Alpage de Sales 2018, Département de la Haute-Savoie/ Optia/ Direction des Affaires Culturelles/ SIG - copie et reproduction interdites.** Plan. 2018

IVR84\_20227402313NUCA

Auteur de l'illustration : Samir Mahfoudi

Date de prise de vue : 2022

© Région Auvergne-Rhône-Alpes, Inventaire général du patrimoine culturel ; © Département de la Haute-Savoie  
reproduction soumise à autorisation du titulaire des droits d'exploitation



Vue d'ensemble des deux chalets contigus

IVR84\_20227402314NUCA

Auteur de l'illustration : Samir Mahfoudi

Date de prise de vue : 2022

© Région Auvergne-Rhône-Alpes, Inventaire général du patrimoine culturel ; © Département de la Haute-Savoie  
reproduction soumise à autorisation du titulaire des droits d'exploitation



Vue de la façade antérieure sud

IVR84\_20227402315NUCA

Auteur de l'illustration : Samir Mahfoudi

Date de prise de vue : 2022

© Région Auvergne-Rhône-Alpes, Inventaire général du patrimoine culturel ; © Département de la Haute-Savoie  
reproduction soumise à autorisation du titulaire des droits d'exploitation



Vue du mur pignon est

IVR84\_20227402316NUCA

Auteur de l'illustration : Samir Mahfoudi

Date de prise de vue : 2022

© Région Auvergne-Rhône-Alpes, Inventaire général du patrimoine culturel ; © Département de la Haute-Savoie  
reproduction soumise à autorisation du titulaire des droits d'exploitation



Vue de l'élévation nord-est

IVR84\_20227402317NUCA

Auteur de l'illustration : Samir Mahfoudi

Date de prise de vue : 2022

© Région Auvergne-Rhône-Alpes, Inventaire général du patrimoine culturel ; © Département de la Haute-Savoie  
reproduction soumise à autorisation du titulaire des droits d'exploitation



Autre vue de l'élévation sud est des deux chalets

IVR84\_20227402318NUCA

Auteur de l'illustration : Samir Mahfoudi

Date de prise de vue : 2022

© Région Auvergne-Rhône-Alpes, Inventaire général du patrimoine culturel ; © Département de la Haute-Savoie  
reproduction soumise à autorisation du titulaire des droits d'exploitation