Lyon 1er
17 rue Saint-François d'Assise

Clinique chirurgicale Saint-François d'Assise

Références du dossier

Numéro de dossier : IA69007198
Date de l'enquête initiale : 2014
Date(s) de rédaction : 2015
Cadre de l'étude : inventaire topographique Inventaire de la Ville de Lyon
Degré d'étude : monographié

Désignation

Dénomination : restaurant, hôpital
Précision sur la dénomination : clinique chirurgicale
Appellation : Délices de Beauregard
Destinations successives : établissement de danse, salle de spectacle, école, maison de retraite

Compléments de localisation

Milieu d'implantation : en ville
Références cadastrales : 2012, AL, 207 ; 1831, B dite La Tour Pitra, 146

Historique

La maison de Beauregard qui s'ouvre sur la rue Saint-François d'Assise est le noyau le plus ancien du bâtiment. Elle a été construite avant 1830 par Antoine-Mathieu Pitrat, et a servi de café ou de restaurant doté d'une vaste salle de bal ou de spectacle sous le nom de "Délices de Beauregard". La maison comptait alors un étage sur rez-de-chaussée, le tout surmonté d'une terrasse (disposition visible sur un dessin de Drevet daté 1865,non localisé). Lorsque les Sœurs de Saint-François d'Assise prennent possession des locaux en 1856, la grande salle est provisoirement utilisée comme chapelle, puis l'ensemble de la maison est affecté à une école de garçons tenue par les Frères de la Doctrine Chrétienne. La terrasse disparait en 1890, remplacée par une toiture à longs pans. En 1909, le couvent est transformé en Clinique chirurgicale Saint-François d'Assise, à la suite de l'interdiction des congrégations enseignantes. La maison de Beauregard devient le bâtiment de la Clinique, qui accueille les salles d'opérations et de consultations. Le bâtiment dit de la Clinique, qui accueillait principalement les salles de consultation et d'opération, est construit en 1909 par les entrepreneurs Péturaud et Perret, par la réunion et l'agrandissement de trois corps de bâtiments préexistants. La maison de Beauregard est surélevée d'un étage carré et un étage de comble en mâchefer ; l'emprise de la tour Pitrat, restée béante depuis sa démolition en 1875, est comblée par une construction neuve ; et les petits corps de bâtiments hétéroclites situés de l'autre côté de la tour sont également surélevés pour former un ensemble cohérent. La clinique est désaffectée en 2001 et restructurée en 2005-2010 pour former un bâtiment de l'EHPAD Saint-François d'Assise.

Période(s) principale(s) : 1er quart 19e siècle (), 1er quart 20e siècle ()
Période(s) secondaire(s) : 3e quart 19e siècle ()
Dates : 1890 (daté par source), 1909 (daté par source)
Auteur(s) de l'oeuvre : Louis ? Péturaud (entrepreneur, attribution par source), Perret (entrepreneur, attribution par source)

Description

L'immeuble se compose de trois corps de bâtiment imparfaitement alignés et construits de façon hétérogène. Le corps ouest (ancienne maison de Beauregard), long de sept travées, comprend un rez-de-chaussée et un étage carré construits en maçonnerie, alors que le deuxième étage est construit en pisé de mâchefer, l'ensemble unifié par l'enduit. Il est couvert d'une toiture à long pans et croupe. Le reste du bâtiment parait entièrement construit en pisé de mâchefer enduit. Le corps

central formant saillie est large de trois travées : il compte un rez-de-chaussée et quatre étages carrés, couverts d'une toiture à longs pans et croupes. Sa façade est marquée par un léger décrochement au niveau de la fenêtre centrale au quatrième niveau : l'avant-corps en encorbellement souligné par un balcon est soutenu par deux importantes consoles retombant sur le balcon du troisième niveau. Le corps est compte trois travées en longueur et comprend un rez-de-chaussée et trois étages carrés, couverts d'une toiture à longs pans. Son mur pignon est également percé d'une travée de fenêtres latérales et de trois ouvertures irrégulièrement disposées.

Eléments descriptifs

Matériau(x) du gros-oeuvre, mise en oeuvre et revêtement : résidu industriel en gros oeuvre enduit ; pierre, maçonnerie, enduit
Matériau(x) de couverture : tuile mécanique
Étage(s) ou vaisseau(x) : sous-sol, 4 étages carrés, comble à surcroît
Couvrements :
Élévations extérieures : élévation à travées
Type(s) de couverture : toit à longs pans, croupe

Typologies et état de conservation

État de conservation : bon état

Statut, intérêt et protection

Périmètre UNESCO et ZPPAUP Pentes de la Croix-Rousse

Statut de la propriété : propriété d'une association

Références documentaires

Documents d'archive

- **AD Rhône. 3 E 29424. Archives notariales de Me Louis Moiriat, registre des minutes (juin-septembre 1856).**
  AD Rhône. 3E29424. **Archives notariales de Me Louis Moiriat,** registre des minutes (juin-septembre 1856).
  1er juillet 1856, acte de vente de la propriété de Beauregard aux Soeurs de Saint-François d'Assise de Lyon par les mariés Girard et Masson
  AD Rhône : 3 E 29424

- **Arch. mun. Lyon, 315 WP 039/4. Rue Saint-François d'Assise : alignement. (1859-1892)**
  Arch. mun. Lyon, 315 WP 039/4. **Rue Saint-François d'Assise : alignement.** Constructions de bâtiments, construction d‘un mur de clôture, exhaussement de maisons, modifications d’ouvertures (1859-1892).
  25 avril 1890 : autorisation de modifier la toiture du 17 rue Saint-François d'Assise, accordée à MM. Guichard et Jourdan représentant les Soeurs de Saint-François d'Assise de Lyon..
  AC Lyon : 315 WP 039

- **AC Lyon, 344 W 150. Constructions neuves, 1908.**
  AC Lyon, 344 W 150. **Constructions neuves**, 1908.
  Bâtiment de la Société de l'Hôpital Saint-François d'Assise, rue Saint-François d'Assise / rue Raymond.
  AC Lyon : 344 W 150

Documents figurés

- **Clinique chirurgicale, 17 rue Saint-François d'Assise (Lyon Croix-Rousse). ca 1927. 1 impr. photoméc. (carte postale)**
  Clinique chirurgicale, 17 rue Saint-François d'Assise (Lyon Croix-Rousse). ca 1927. 1 impr. photoméc. (carte postale). AC Lyon, 4 Fi 1855.
  AC Lyon : 4 Fi 1855

- **Lyon. Clinique "St-François d'Assise". Vue d'ensemble. ca 1918. 1 impr. photoméc. (carte postale)**

Lyon. Clinique "St-François d'Assise". Vue d'ensemble. ca 1918. 1 impr. photoméc. (carte postale). AC Lyon, 4 Fi 3626
AC Lyon : 4 Fi 3626

Bibliographie

- **KOEHLY, M.-A. Sur les pas du Poverello, Congrégation des Sœurs de Saint-François d'Assise de Lyon. 1954. 156 p.**
  KOEHLY, Marie-Antoinette (Sœur Marie-Chantal). **Sur les pas du Poverello, Congrégation des Sœurs de Saint-François d'Assise de Lyon**. Lyon : maison-mère, 1954. 156 p.
  Photographies p. 32, 48

Périodiques

- **Semaine religieuse du Diocèse de Lyon. Lyon : Église catholique, diocèse de Lyon.**
  Semaine religieuse du Diocèse de Lyon. 1896-1967. Lyon : Église catholique, diocèse de Lyon.
  "Inauguration de l'Hôpital Saint-François d'Assise", n° du 28 mai 1908, p. 612-613.

Illustrations

Vue du bâtiment de la Clinique vers 1918, carte postale (AC Lyon 4 Fi 3626)
IVR82_20156902534NUCB

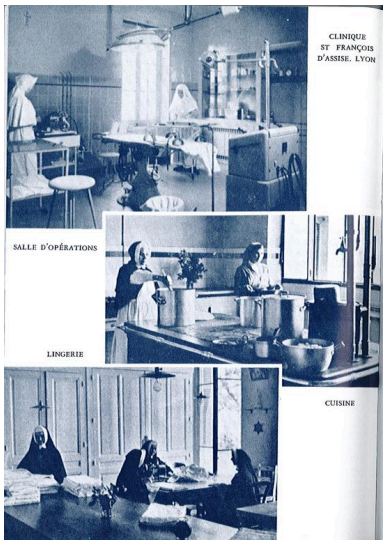

Vues anciennes des équipements de la Clinique. Tiré de KOEHLY, Marie-Antoinette (Sœur Marie-Chantal). Sur les pas du Poverello, Congrégation des Sœurs de Saint-François d'Assise de Lyon. Lyon : maison-mère, 1954, p. 153.
Repro. Magali Delavenne
IVR82_20156900918NUCB

Vue du bâtiment de la Clinique, élévation latérale sud-est
Phot. Bertrand Stofleth
IVR82_20156902134NUCA

Vue partielle du bâtiment de la Clinique, élévation sud
Phot. Bertrand Stofleth
IVR82_20156902133NUCA

Dossiers liés

Est partie constituante de : Domaine de la Tour-Pitrat, puis couvent et clinique Saint-François d'Assise, actuellement maison de retraite (IA69007079) Rhône-Alpes, Rhône, Lyon 1er, 17 rue Saint-François d'Assise, 17 rue Rast-Maupas, 18 rue Raymond

Dossiers de synthèse :

Présentation du secteur d'étude Lyon (IA69004589) Rhône-Alpes, Rhône, Lyon

Oeuvre(s) contenue(s) :

Auteur(s) du dossier : Magali Delavenne

Copyright(s) : © Région Rhône-Alpes, Inventaire général du patrimoine culturel ; © Ville de Lyon

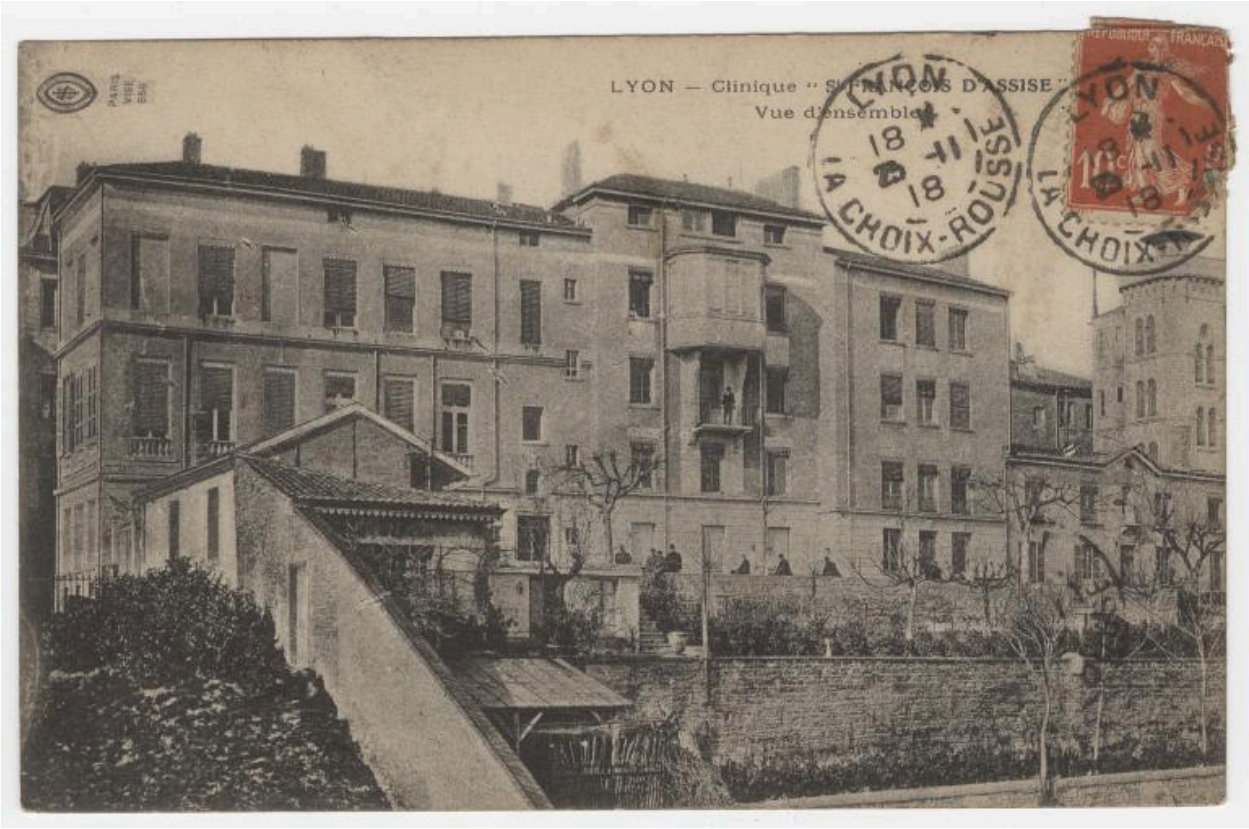

Vue du bâtiment de la Clinique vers 1918, carte postale (AC Lyon 4 Fi 3626)

Référence du document reproduit :

- **Lyon. Clinique "St-François d'Assise". Vue d'ensemble. ca 1918. 1 impr. photoméc. (carte postale)**
  Lyon. Clinique "St-François d'Assise". Vue d'ensemble. ca 1918. 1 impr. photoméc. (carte postale). AC Lyon, 4 Fi 3626
  AC Lyon : 4 Fi 3626

IVR82_20156902534NUCB
© Archives municipales de Lyon
reproduction soumise à autorisation du titulaire des droits d'exploitation

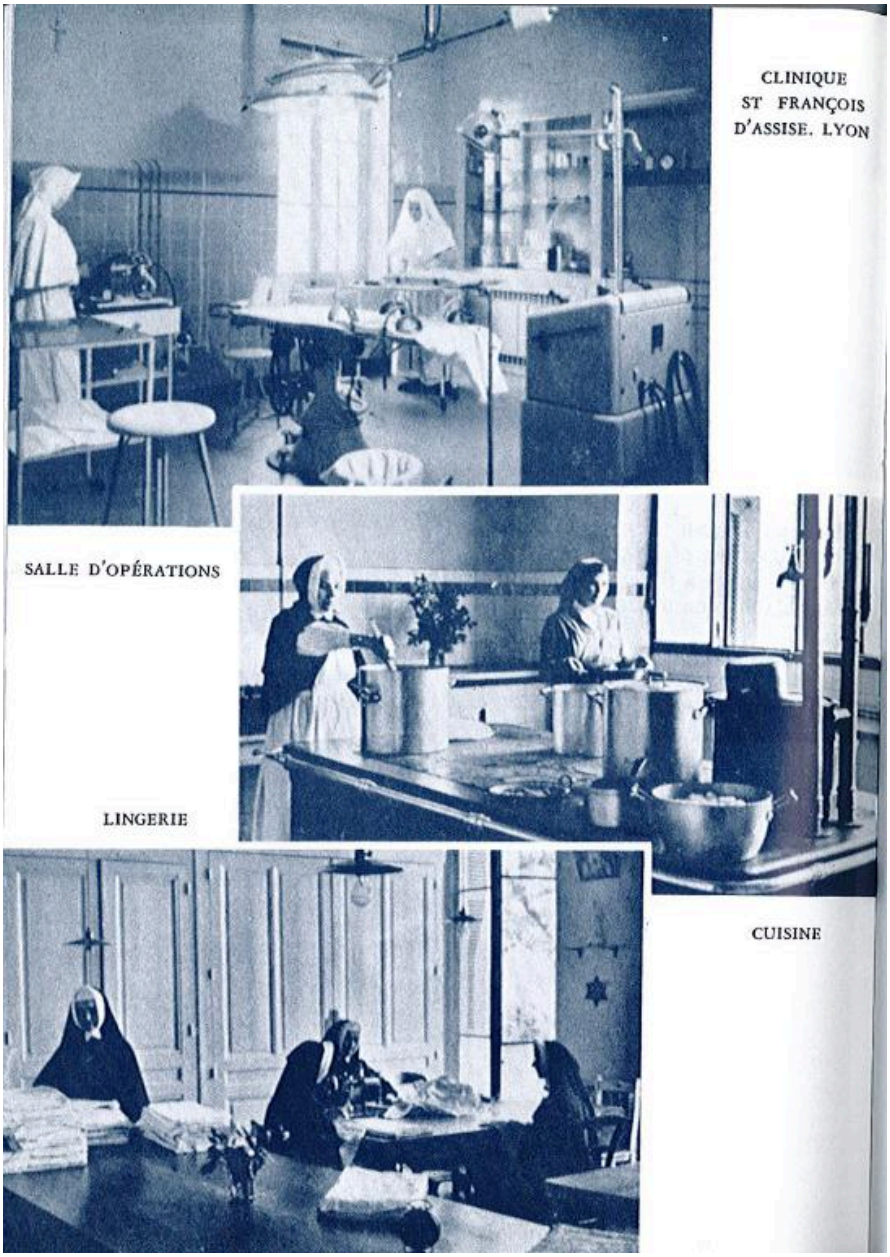

Vues anciennes des équipements de la Clinique. Tiré de KOEHLY, Marie-Antoinette (Sœur Marie-Chantal). Sur les pas du Poverello, Congrégation des Sœurs de Saint-François d'Assise de Lyon. Lyon : maison-mère, 1954, p. 153.

Référence du document reproduit :

- **KOEHLY, M.-A. Sur les pas du Poverello, Congrégation des Sœurs de Saint-François d'Assise de Lyon. 1954. 156 p.**
  KOEHLY, Marie-Antoinette (Sœur Marie-Chantal). **Sur les pas du Poverello, Congrégation des Sœurs de Saint-François d'Assise de Lyon**. Lyon : maison-mère, 1954. 156 p.

IVR82_20156900918NUCB
Auteur de l'illustration (reproduction) : Magali Delavenne
© Région Rhône-Alpes, Inventaire général du patrimoine culturel ; © Ville de Lyon
reproduction soumise à autorisation du titulaire des droits d'exploitation

Vue du bâtiment de la Clinique, élévation latérale sud-est

IVR82_20156902134NUCA
Auteur de l'illustration : Bertrand Stofleth
© Région Rhône-Alpes, Inventaire général du patrimoine culturel ; © Ville de Lyon
reproduction soumise à autorisation du titulaire des droits d'exploitation

Vue partielle du bâtiment de la Clinique, élévation sud

IVR82_20156902133NUCA
Auteur de l'illustration : Bertrand Stofleth
© Région Rhône-Alpes, Inventaire général du patrimoine culturel ; © Ville de Lyon
reproduction soumise à autorisation du titulaire des droits d'exploitation