



Rhône-Alpes, Rhône

Lyon 7e

Gerland

rue Challemel-Lacour , rue Delessert-Benjamin , rue Georges-Gouy , rue de Gerland , rue de l' Effort

Cité jardin Gerland - La Mouche

Références du dossier

Numéro de dossier : IA69004484

Date de l'enquête initiale : 2010

Date(s) de rédaction : 2010

Cadre de l'étude : inventaire topographique Inventaire de la Ville de Lyon, enquête thématique régionale Patrimoine industriel

Degré d'étude : monographié

Désignation

Dénomination : cité jardin

Appellation : cité d'habitations à bon marché

Parties constituantes non étudiées : cour, boutique, bains douches, lavoir

Compléments de localisation

Milieu d'implantation : en ville

Références cadastrales : 2000. CD 55, 53, 39, 40

Historique

En mars 1923, en référence à la loi du 5 décembre 1922, le Conseil municipal de Lyon se prononce pour la construction de cinq groupes d'habitations à bon marché (HBM devenues après la guerre HLM) : rues Ravat, Juliette-Récamier, Bossuet, Gerland et Lavoisier.

Au cours de la séance du 4 juin 1923, le maire de Lyon Édouard HERRIOT soumis au Conseil municipal le plan de financement des quatre premières opérations concernant les rues Ravat, Juliette-Récamier, Bossuet et Gerland, ainsi que le projet de convention de gestion à passer avec l'office municipal HBM. Un premier crédit de deux millions de francs est alloué et pour Gerland, la première tranche comprend la construction de cinq maisons : trois isolées et deux jumelées situées à l'angle de la rue Gerland et de la rue Challemel-Lacour. Construit par les architectes ROBERT et CHOLLAT en 1924, la construction de la Cité Jardin de Gerland La Mouche accompagne l'industrialisation de Gerland avec un grand besoin de logement en rapport aux abattoirs et aux usines en pleine activité aux alentours. Elle est réalisée en partie pour accueillir l'immigration italienne d'après 1920 spécialisée dans les techniques de construction. Son édification témoigne également d'une réflexion nouvelle sur l'habitat. Elle développe une typologie : la cour ouverte présentée par l'architecte et hygiéniste Augustin REY au deuxième congrès de l'habitation, en mars 1920 à Lyon. Elle est représentative des recherches lyonnaises d'habitation à bon marché où le principe de la salle commune centrale prévaut, distribuant les autres pièces, avec une organisation type de bâtiments en blocs articulés et non pas en immeubles continus. Les logements HBM à Lyon reprennent les préoccupations hygiénistes des élus lyonnais qui sont, dès 1903, les premiers à édicter un règlement sanitaire et des règles générales de salubrité des habitations.

La Cité Jardin de Gerland La Mouche est installée sur des terrains acquis par la ville en 1917 en vue d'aménagements futurs, d'une surface totale de 46.380 m². Elle regroupe cinq cent cinquante-trois logements construits en deux temps, de 1923 à 1930, par la Ville de Lyon. Le premier groupe de construction, décidé en 1923 et réalisé en 1924, comprend les cinq maisons à l'angle de la rue de Gerland et de la rue Challemel-Lacour ; le deuxième groupe comprend l'ensemble restant débuté en 1925 et achevé en 1930. Les logements et les locaux annexes sont gérés en vertu d'une convention de 1924 par l'office public HLM de la COURLY à Lyon. Cette convention n'est pas spécifique mais concerne l'ensemble

du parc HBM propriété de la Ville. Certaines des figures emblématiques se trouvant à l'angle des murs pignons sont l'œuvre du sculpteur Pierre DEVAUX.

A partir des années 1970, l'environnement de la Cité Jardin se transforme rapidement avec le départ des abattoirs et de nombreuses installations industrielles. De 1968 à 1973, la ville procède à d'importants travaux de réfection de la Cité, à la demande du maire Louis Pradel, pour un montant de 12.318.161 francs. De 1987 à 1988, une étude de faisabilité est confiée à l'Agence d'Urbanisme de la Communauté Urbaine de Lyon et une enquête sociale du CREPAH pour la réhabilitation des 553 logements de la cité-jardin de Gerland. Le 16 mai 1988, le conseil municipal adopte le programme de travaux proposé par l'office de la Ville de Lyon. Les premières tranches de travaux portent sur quarante-cinq logements, et en 1993, des travaux complémentaires de réfection des carrelages dans les halls et séjours des logements des tranches I, II, et II bis sont effectués. Les travaux se terminent avec le réaménagement de l'îlot ouest des espaces extérieurs pour un budget total de 17,4 millions de francs. En 2001, le Conseil municipal décide la sécurisation et l'embellissement des parties communes : le coût d'opération est estimé à 640 286 euros. La maîtrise d'ouvrage est déléguée à l'OPAC du Grand Lyon. Puis, en 2002, est décidé l'aménagement d'un pôle de services au public en rez-de-chaussée d'immeubles rue Georges-Gouy, projet estimé à 220 000 euros.

Période(s) principale(s) : 1er quart 20e siècle,

Période(s) secondaire(s) : 1er quart 20e siècle

Dates : 1924 (daté par source), 1926 (daté par source), 1928 (daté par source)

Auteur(s) de l'oeuvre : Robert Victor et Chollat Auguste (architecte, attribution par source), Pierre Devaux (sculpteur, attribution par source)

Description

Les murs porteurs sont en pisé de mâchefer. Les murs de refend reposent sur une fondation en béton. Les planchers sur poutrelles métalliques sont revêtus de carrelage dans les cuisines, séjour et WC, et de parquets de chêne dans les chambres. Les cloisonnements sont en briques plâtrières enduites de plâtre, doublés entre toilette et chambre. La menuiserie et la charpente sont en bois, et la couverture en tuile de terre cuite. Toutes les portes-fenêtres et fenêtres des rez-de-chaussée sont protégées par des persiennes métalliques. A chaque fenêtre est scellé un garde-corps stylisé en fonte; les rampes sont également en fonte. Les escaliers se composent de béton de ciment coulé sur place. Les loggias sont équipées de parement stylisé.

Éléments descriptifs

Matériau(x) du gros-oeuvre, mise en oeuvre et revêtement : résidu industriel en gros oeuvre ; béton ; brique

Matériau(x) de couverture : tuile

Plan : plan carré régulier

Étage(s) ou vaisseau(x) : 5 étages carrés

Élévations extérieures : élévation à travées

Escaliers : escalier intérieur : escalier droit

Jardins : groupe d'arbres

Décor

Techniques : sculpture (étudié)

Représentations : scène de la vie sociale ; tête humaine

Précision sur les représentations :

Les murs présentent les figures emblèmes de la Cité. Il s'agit de motifs décoratifs en bas-relief sur les façades symbolisant la famille avec : la jeunesse, l'âge mûr et la vieillesse.

Statut, intérêt et protection

Labellisé «patrimoine du XX^e siècle», le 10 mars 2003. Très bel ensemble urbain à signaler.

Intérêt de l'oeuvre : à signaler

Éléments remarquables : décor d'architecture

Statut de la propriété : propriété de la commune

Cité jardin de Gerland

LOGEMENT - typologie

L'édification de la cité jardin de Gerland témoigne d'une réflexion nouvelle sur l'habitat. Elle développe une typologie : la cour ouverte présentée par l'architecte et hygiéniste Augustin REY au deuxième congrès de l'habitation, en mars 1920 à Lyon. Elle est représentative des recherches lyonnaises d'habitation à bon marché où le principe de la salle commune

centrale prévaut, distribuant les autres pièces, avec une organisation type de bâtiments en blocs articulés et non pas en immeubles continus. Les logements HBM à Lyon reprennent les préoccupations hygiénistes des élus lyonnais qui sont, dès 1903, les premiers à édicter un règlement sanitaire et des règles générales de salubrité des habitations.

Types

Les 553 logements sont à 60% des T4. Ils se répartissent en quatre-vingt-deux T2, cent quarante T3, trois cent vingt-neuf T4 et deux T5.

La construction suit quatre types d'aménagement A, B, C et E selon la taille des logements. Les types B et C sont les plus répandus. Les types E sont présents uniquement dans les deux bâtiments sur cour 61 rue Georges-Gouy et 58 rue de l'Effort.

Les cent cinq logements de type A se composent de quarante-deux T2 et de soixante-trois T4. Les cent quatre vingt dix huit logements de type B correspondent à six T2, cinquante T3 et cent quarante deux T4. Quand aux deux cent dix logements de type C, ils se composent de deux T2, quatre-vingt-deux T3 et de cent vingt quatre T4. Et pour le type E, ils sont au nombre de quarante avec trente-deux T2 et huit T3.

Répartition des types de logements selon les rues

Les quarante-cinq logements de la rue de Gerland se répartissent en six T2 et trente neuf T4.

La rue Challemel-Lacour présente cent cinquante avec deux T2, cinquante-huit T3, quatre-vingt-huit T4 et deux T5. La rue de l'Effort se compose de cent treize avec vingt-deux T2, dix-neuf T3, et soixante-douze T4. Cent cinquante cinq logements se situent sur la rue Georges-Gouy, avec cinquante-deux T2, vingt-neuf T3 et soixante-quatorze T4. Quant à la rue Benjamin-Delessert, trente-quatre sont des T3 et cinquante-six T4, avec un total de quatre-vingt-dix logements.

Organisation des logements

Les logements s'organisent symétriquement. Les mêmes types d'appartement sont tous du même côté. Globalement, chaque maison est aménagée en trois appartements par niveau : deux T4 et un T3.

Les T2 se situent au : 58, 60, 61,62 rue Georges-Gouy ; 58 rue de l'Effort ; au premier et deuxième étage du 32 rue Challemel-Lacour ; en rez-de-chaussée du 174, 176,178 rue de Gerland, 52, 54, 56,58 rue de l'Effort, 61 rue Georges-Gouy.

Les T3 se trouvent côté rue aux 174, 176, 178 rue de Gerland et aux 1, 3, 9,11 rue Benjamin-Delessert.

TRAVAUX DE CONSTRUCTION

Première tranche

Première série : 1924-1926

50-52 rue Challemel-Lacour (type B), 174, 176,178 rue Gerland (type A)

Réception provisoire : Juin - Août 1926

Réception définitive : 3 février 1927

Deuxième série : 1926-1929

49, 51, 52, 53, 54, 56 rue de l'Effort

Réception provisoire : Août 1928 à Décembre 1928

Réception définitive : 11 janvier 1930

42, 44, 46, 48 rue Challemel-Lacour

Réception provisoire : Décembre 1928 à Février 1929

Réception définitive : 11 janvier 1930

Deuxième et troisième tranche : 1928-1931

Deuxième : 2 E, 4C', 4B'

Troisième : 3A, 3B, 4C

58 rue de l'Effort ; 57, 58, 59, 61, 63, 64, 65 rue Georges-Gouy ; 32, 34, 38, 40 rue Challemel-Lacour ; 1, 3, 5, 7, 9, 11 rue Benjamin-Delessert

Réception provisoire : Janvier 1930 à Juillet 1931

Réception définitive : 17 octobre 1931

LES TRAVAUX DE REHABILITATION

Travaux 1968-1973 faits par la ville de Lyon

De 1968 à 1973, la ville a procédé à d'importants travaux de réfection sur la Cité qui se compose comme suit :

Des travaux ravalement de façade et de cages d'escalier

Un chemisage des cheminées et la réfection des toitures (1968)

La réfection des colonnes de gaz (1968)

Le doublage en placoplâtre et polystyrène de certains logements en rez-de-chaussée (1968)

Le changement des éviers en pierre(1968)

Les changements des appareils sanitaires (chasses d'eau, WC)

Le raccordement aux égouts en 1970 par le service d'assainissement de la Ville de Lyon

Les réfections de carrelage sur cent cinquante logements de 1966 à 1973 aux numéros : 52-54 rue de l'Effort, 57-60-64-65 rue Georges-Gouy, 1-3-9-11 rue Benjamin-Delessert

Faits par l'Office Public d' HLM

Parallèlement aux travaux de la ville de Lyon, l'Office a fait des travaux d'entretien annuel pour des logements. Ces derniers se répartissent ainsi :

Deux logements chacun au 49, 51, 59, 63 rue de l'Effort.

Un logement chacun au 179, 174, 176 rue de Gerland.

Deux logements chacun au 58, 59, 62, 63 rue Georges-Gouy.

Un logement au 5 rue Benjamin Delessert.

Un logement chacun au 32, 38, 40, 42 rue Challemel-Lacour, ainsi que deux logement au 46 et quatre au 52.

Des réfections de sol en dalles plastiques sont également réalisées au coup par coup, ainsi que les mises aux normes de l'électricité à chaque changement de bail.

Travaux tranches I, II, et II bis, III, IV : 1989-1994

Il s'agit de la mise aux normes générales relatives à la sécurité, la salubrité et à l'équipement des immeubles.

Travaux par immeuble :

Ces travaux se traduisent par le traitement des remontées d'eau, ravalement de façade et entretien du gros œuvre (fers à nu de linteaux ou de garde-corps, etc.), révision de l'étanchéité des menuiseries, fermetures des caves, dégagement des combles, peinture et mise sous gaine des réseaux dans les parties communes, et pose d'interphone.

Travaux par logement:

Ce sont des travaux de ventilation générale et permanente des logements, la mise en conformité de l'électricité, équipement sanitaire pour la salle de bain ou douche, chauffage.

Des réfections de carrelage sont effectuées dans les halls et séjours des logements des tranches I, II, et II bis.

Les entreprises intervenant dans ces travaux:

Tranche I, II, et II bis et ascenseurs : Architectes : Cabinet ARCHIGROUP

Coordinateur : ARCHIGROUP et SCB

Économiste : MAXENCE

Bureau d'études : BELYER

Tranche III et IV : Architectes : MARIN et LARMARAUD

Coordinateur : bureau SECOB

Économiste : MINANGOY

Bureau d'études : MATTE

Bureau de contrôle : SOCOTEC

Jardin : Maître d'œuvre, Pascale HANNETEL, architecte paysagiste

Bureau d'études éclairage : JEOL

Les travaux se terminent avec le réaménagement de l'îlot ouest des espaces extérieurs. La création de jardins « porteurs d'identité » et la réorganisation des espaces extérieurs en trois îlots : 8 000 m² à l'est, 13 000 m² au centre, 7 000 m² à l'ouest. L'ensemble s'organise en deux zones : le jardin proprement dit avec une promenade bordée de haies, un passage en enrobé accompagné de plantations d'arbres de haute tige, le traitement ponctuel de petits espaces et les cours distribuées par la promenade, avec la réorganisation du stationnement, la végétalisation des pieds d'immeuble et la mise en place de grilles et portails pour marquer le seuil des entrées.

Références documentaires

Documents d'archive

- **Arch. mun. Lyon. 923WP346. Acquisition du terrain appartenant à la Société Civil Immobilière de Gerland par la ville de Lyon, 31 juillet 1917.**
Arch. mun. Lyon. 923WP346. **Acquisition du terrain appartenant à la Société Civil Immobilière de Gerland par la ville de Lyon, 31 juillet 1917.**
- **Arch. mun. Lyon. 1217 WP 180. Délibération municipale du 5 mars 1923**
Arch. mun. Lyon. 1217 WP 180. **Délibération municipale du 5 mars 1923**
documents d'archives
- **Arch. mun. Lyon. 923WP346. Acquisition du terrain appartenant à la Société Civil Immobilière de Gerland par la ville de Lyon, 31 juillet 1917.**
Arch. mun. Lyon. 923WP346. **Acquisition du terrain appartenant à la Société Civil Immobilière de Gerland par la ville de Lyon, 31 juillet 1917.**
documents d'archives
- **Arch. mun. Lyon. 481 WP 017. HBM La Mouche. Devis estimatifs et approximatifs des travaux. 1923**
Arch. mun. Lyon. 481 WP 017. **HBM La Mouche. Devis estimatifs et approximatifs des travaux. 1923**

documents d'archives

- **Arch. mun. Lyon. 960 W 29. Proposition d'installation d'un bain douche dans la cité jardin 1930**
Arch. mun. Lyon. 960 W 29. **Proposition d'installation d'un bain douche dans la cité jardin de Gerland.**
Projet et plan. 11 avril 1930
- **Arch. mun. Lyon. 1616 WP 244.Cité-jardin de Lyon La Mouche, plan général, architectes Robert et**
Arch. mun. Lyon. 1616 WP 244.**Cité-jardin de Lyon La Mouche, plan général, architectes Robert et Chollat,**
1927.
- **Arch. mun. Lyon. 1217 WP 180. Délibération municipale. 5 mars 1923**
Arch. mun. Lyon. 1217 WP 180. **Délibération municipale. 5 mars 1923**
- **AGENCE D'URBANISME DE LYON. A 141. COMMUNAUTE URBAINE DE LYON, La Cité jardin de Gerland : étude**
AGENCE D'URBANISME DE LYON. A 141. **COMMUNAUTE URBAINE DE LYON, La Cité jardin de Gerland : étude préalable.** Décembre 1986.
- **AGENCE D'URBANISME DE LYON. A 180. La Cité "Jardin de la Mouche" : document préparatoire à la**
AGENCE D'URBANISME DE LYON. A 180. **La Cité "Jardin de la Mouche" : document préparatoire à la réunion du travail du 26 juin 1986.** 1986.
- **OFFICE PUBLIC COMMUNAUTAIRE HLM DE LYON. VILLE DE LYON. A 149. Cité jardin de Gerland :**
OFFICE PUBLIC COMMUNAUTAIRE HLM DE LYON. VILLE DE LYON. A 149. **Cité jardin de Gerland : réhabilitation de six logements témoins.** Décembre 1988.

Documents figurés

- **Cité d'Habitations à Bon Marché de la Mouche, dans le quartier de Gerland à Lyon, vue d'une partie**
Cité d'Habitations à Bon Marché de la Mouche, dans le quartier de Gerland à Lyon, vue d'une partie
des immeubles (A.E. Chollat architecte) Photogr. Nég. sur verre, [vers 1935] (Arch. mun. Lyon : 15 Ph 1/250)
- **Cité d'Habitations à Bon Marché de la Mouche, dans le quartier de Gerland à Lyon, vue d'une partie**
Cité d'Habitations à Bon Marché de la Mouche, dans le quartier de Gerland à Lyon, vue d'une partie
des immeubles (A.E. Chollat architecte) Photogr. Nég. sur verre, [vers 1935] (Arch. mun. Lyon : 15 Ph 1/252)
- **Cité d'Habitations à Bon Marché de la Mouche, dans le quartier de Gerland à Lyon, vue d'une partie**
Cité d'Habitations à Bon Marché de la Mouche, dans le quartier de Gerland à Lyon, vue d'une partie
des immeubles (A.E. Chollat architecte) Photogr. Nég. sur verre, [vers 1935] (Arch. mun. Lyon : 15 Ph 1/251)
- **Cité d'Habitations à Bon Marché de la Mouche, dans le quartier de Gerland à Lyon, vue d'une partie**
Cité d'Habitations à Bon Marché de la Mouche, dans le quartier de Gerland à Lyon, vue d'une partie
des immeubles (A.E. Chollat architecte) Photogr. Nég. sur verre, [vers 1935] (Arch. mun. Lyon : 15 Ph 1/250)
- **Cité d'Habitations à Bon Marché de la Mouche, dans le quartier de Gerland à Lyon, vue d'une partie**
Cité d'Habitations à Bon Marché de la Mouche, dans le quartier de Gerland à Lyon, vue d'une partie
des immeubles (A.E. Chollat architecte) Photogr. Nég. sur verre, [vers 1935] (Arch. mun. Lyon : 15 Ph 1/251)
- **Cité d'Habitations à Bon Marché de la Mouche, dans le quartier de Gerland à Lyon, vue d'une partie**

Cité d'Habitations à Bon Marché de la Mouche, dans le quartier de Gerland à Lyon, vue d'une partie des immeubles (A.E. Chollat architecte) Photogr. Nég. sur verre, [vers 1935] (Arch. mun. Lyon : 15 Ph 1/252)

- **Cité d'Habitations à Bon Marché de la Mouche, dans le quartier de Gerland à Lyon, vue d'une partie Cité d'Habitations à Bon Marché de la Mouche, dans le quartier de Gerland à Lyon, vue d'une partie des immeubles** (A.E. Chollat architecte) Photogr. Nég. sur verre, [vers 1935] (Arch. mun. Lyon : 15 Ph 1/253)
- **Cité d'Habitations à Bon Marché de la Mouche, dans le quartier de Gerland à Lyon, vue d'un immeuble Cité d'Habitations à Bon Marché de la Mouche, dans le quartier de Gerland à Lyon, vue d'un immeuble** (A.E. Chollat architecte) Photogr. Nég. sur verre, [vers 1935] (Arch. mun. Lyon : 15 Ph 1/254)
- **Cité d'Habitations à Bon Marché de la Mouche, dans le quartier de Gerland à Lyon, vue d'une partie Cité d'Habitations à Bon Marché de la Mouche, dans le quartier de Gerland à Lyon, vue d'une partie des immeubles** (A.E. Chollat architecte) Photogr. Nég. sur verre, [vers 1935] (Arch. mun. Lyon : 15 Ph 1/253)

Bibliographie

- **CHARRE A., GAGES R., ROZ M., Lyon-Europe : 100 ans d'architecture moderne, Pierre Mardaga, 1988.**
CHARRE A., GAGES R., ROZ M., **Lyon-Europe : 100 ans d'architecture moderne**, Pierre Mardaga, 1988.
p. 90-91
- **GAGES P., L'Avenir, entreprise coopérative: 70 ans de l'histoire d'une métropole : 70 ans**
GAGES P., **L'Avenir, entreprise coopérative: 70 ans de l'histoire d'une métropole : 70 ans d'architecture**, Liège : P. Mardaga, 1989.
p. 22, 23, 25, 47, 50, 51
- **MAREY B., Guide Rhône-Alpes d'architecture du XXe siècle, Ed. Picard et URCAUE Rhône-Alpes, 2004.**
MAREY B., **Guide Rhône-Alpes d'architecture du XXe siècle**, Ed. Picard et URCAUE Rhône-Alpes, 2004.
p.85
- **MISSION SITE HISTORIQUE DE LYON, Zoom rive gauche : lire la ville en creux et en relief : lieux, sites et acteurs du patrimoine, Ville de Lyon, mars 2004**
MISSION SITE HISTORIQUE DE LYON, **Zoom rive gauche : lire la ville en creux et en relief : lieux, sites et acteurs du patrimoine**, Ville de Lyon, mars 2004
p.73
- **PIERRON N., L'avènement des grands ensembles à Lyon dans l'entre deux guerres : projets et réalisations, Maîtrise : Histoire de l'art : Lyon 2 , vol 2, 1988 (Tapuscrit)**
PIERRON N., **L'avènement des grands ensembles à Lyon dans l'entre deux guerres : projets et réalisations**, Maîtrise : Histoire de l'art : Lyon 2 , vol 2, 1988 (Tapuscrit)
p. 94
- **VASQUEZ, Emile. Gerland que j'aime : La vie du quartier 1803-1983, 1968**
VASQUEZ, Emile. **Gerland que j'aime : La vie du quartier 1803-1983**, Collection quartier Lyonnais, 1968.
- **VASQUEZ, Emile. Gerland que j'aime : La vie du quartier 1803-1983, 1968**
VASQUEZ, Emile. **Gerland que j'aime : La vie du quartier 1803-1983**, Collection quartier Lyonnais, 1968.
p. 140
- **VERBEKE P., Habitations à bon marché : Lyon et sa banlieue, pré inventaire et analyse architecturale , Ecole d'Architecture de Lyon, 1983**
VERBEKE P., **Habitations à bon marché : Lyon et sa banlieue, pré inventaire et analyse architecturale** , Ecole d'Architecture de Lyon, 1983
p. 75 - 76

Annexe 1

Description

LE TERRAIN

Une vente à l'amiable est conclue entre la ville de Lyon et la Société civile immobilière de Gerland représentée par Monsieur Chappet, propriétaire du château de Gerland, pour une surface de terrain de 131.000 m². Il s'agit d'un ensemble situé entre la gare municipale des Abattoirs, l'avenue Jean-Jaurès, le chemin du Moulin-à-Vent et celui de Gerland. L'acte est signé le 31 juillet 1917.

DESCRIPTION

Situation

La Cité Jardin se situe à l'extrémité sud de Gerland, sur un tènement qui joint le cours Jean-Jaurès et la Grande Rue de Gerland, dans l'axe des pavillons des anciens abattoirs, le long de la rue Challemel-Lacour.

Elle comprend trois îlots, s'échelonnant d'est en ouest de la rue de Gerland au cours Jean-Jaurès, et séparés par la rue Georges-Gouy et la rue de l'Effort.

Composition d'ensemble

De plan régulier, la Cité-Jardin de Gerland est conçue selon le principe de la cour ouverte. Ce principe assure une pénétration maximum des rayons solaires ainsi qu'une aération optimum des logements.

Les quatre modules de maisons collectives isolées ou jumelées sont disposés en bordure des rues. Des intervalles variables de neuf à quatorze mètres sont laissés entre elles. Les îlots restent délimités par des petits murets interrompus par des passages. Quant à l'espace intérieur des parcelles, il n'est plus clos, il s'ouvre sur une face avec des jardins où des bancs et des bosquets d'arbre y sont aménagés.

Deux blocs reliés constituent les immeubles. La Cité se compose de trente-cinq immeubles de cinq niveaux, où chaque montée est composée de quinze voire seize logements chacune. Ils sont distribués par un escalier : une seule cage d'escalier éclairée naturellement qui dessert chacun des logements. Le plus souvent, une seule allée dessert trois blocs verticaux de cinq à six logements.

Les trente-cinq maisons sont soit jumelées soit isolées. Elles forment vingt-six bâtiments utilisant en tout quatre types d'aménagement, composés d'un des premiers plans d'organisation systématique.

Pour les maisons jumelées le long de la rue Challemel-Lacour et Benjamin-Delessert, les bâtiments ont deux cages d'escalier symétriques. Celles des rues de l'Effort, de Gerland et de Georges-Gouy ont essentiellement des blocs à une seule cage d'escalier. Seul le type de logement sur cour varie, bien que le bloc conserve la même esthétique et la même volumétrie.

La Cité est équipée de garages à bicyclettes, de caves et greniers, et, à proximité, d'une crèche, une école maternelle et une école primaire. Quelques commerces occupent le rez-de-chaussée de certains bâtiments des rues de Gerland, Georges-Gouy, et de l'Effort.

Organisation intérieure

L'ensemble de la Cité présente une organisation assez homogène. Les logements se divisent en quatre types : T2, T3, T4 et T5.

La typologie des appartements émane d'un mode de vie des années 1920-1930. En effet, à l'époque, la famille vit essentiellement en groupe dans une pièce appelée salle commune, attenante à une cuisinette, sans qu'existe entre elles la moindre séparation. On accède à cet ensemble soit par un petit hall carré, soit par un long couloir. Cette salle commune dessert très souvent la majeure partie des chambres. A cette époque, il n'y a pas de salle de bains ni de salle d'eau, seul un cabinet d'aisance se trouve au fond d'un couloir.

Ce mode de disposition de bâtiment, appelé au début du siècle « cité ouvrière » tel que le voulait Henry GORJUS, alors conseiller municipal, s'inspirait de la cité jardin d'Howard.

Composé de bâtiments très arborés et aménagés pour les loisirs.

Les pièces ne s'organisent pas suivant l'orientation des logements. L'entrée est réduite au minimum, tout comme la surface des dégagements. La cuisine l'est également, avec de petites dimensions, à l'exception des types C et D. A l'intérieur, la chambre s'ouvre directement sur le séjour, suivi d'un WC et parfois une chambre. Les chambres présentent une surface de 11 à 14 m². Les chambres fonctionnent avec le séjour et il n'existe pas d'espaces de circulation à l'exception de l'entrée. Les logements T4 présentent une surface de 65 à 75 m², les T3 entre 50 et 60 m² et les T2 entre 31 et 36 m².

Organisation des façades

Les bâtiments s'élèvent sur une hauteur avoisinant 20 m. De nombreux conduits de fumées sont visibles sur les toitures correspondant aux pièces des logements.

En ce qui concerne la composition des façades, l'ensemble présente une unité architecturale par rapport aux loggias et la symétrie, malgré la différenciation visible entre façades sur rue et façades sur cour.

Les façades sur rue présentent des loggias dans l'épaisseur des bâtiments avec des garde-corps de béton ajouré dans l'alignement des façades. Elles sont parfaitement symétriques, avec une dimension des percements identique sur l'ensemble des logements.

Elles conservent un certain académisme avec le rez-de-chaussée affirmé par des soubassements et un niveau de commerces, des étages courants et un couronnement marqué par une différenciation des loggias et par les figures emblématiques à l'angle des murs pignons.

La composition des façades est symétrique, rythmée verticalement par l'alignement des percements. Les baies présentent un appui saillant.

Le traitement de la façade des bâtiments sur cour est plus simple, et ne joue que sur les percements, car les appartements sur cour n'ont pas de loggias. Lorsque ces façades sont d'accès, elles sont traitées différemment. Pour les façades d'entrée, un angle est traité en pan coupé. Le palier de desserte de l'escalier, situé dans un renforcement est souligné par une terrasse protégeant l'entrée. Quelques modules sont traités côté cour en redents qui expriment la cage d'escalier et la pièce commune. La pièce commune du logement sur cour possède un balcon arrondi.

Les cages d'escalier restent intégrées, mais permettent un travail en différents plans en façade.

Les pignons aveugles ne sont pas fonction d'une orientation, mais d'une utilisation en plan masse de modules répétitifs qui ne sont pas adaptés. Ces murs présentent également les figures emblèmes de la Cité. Il s'agit de motifs décoratifs en bas-relief sur les façades symbolisant la famille avec : la jeunesse, l'âge mûr et la vieillesse.

Par le jeu des ouvertures révélant l'organisation intérieure des logements, la lisibilité des façades rend l'ensemble moderne.

Les toitures constituées de quatre pans sont très traditionnelles. Avec le dépassement de la toiture, les traitements des rez-de-chaussée différents des étages courants, le marquage de soubassements et l'intégration de commerces, tous ces éléments constituent l'élément urbain qu'est la rue.

Relation avec l'extérieur

Un palier éclairé et vitré permet l'accès au logement. Il est commun à tous les logements.

La plupart des appartements présente une loggia pour la salle commune.

L'orientation sur la rue est privilégiée par rapport à la cour.

Annexe 2

Visite intérieur d'appartement et entretien oral

Visite appartement cité jardin de Gerland : Enquête réalisée par Nadine Halitim-Dubois chercheuse accompagnée par Thierry Leroy photographe – entretien avec madame H, entretien oral et prise de photographies des intérieurs.
23/11/2022

1^{er} r-d-v : 9h30 dans l'appartement (accueil café, visite de l'ensemble de l'appartement.)

Madame H est née en 1966, elle a vécu avec ses parents dans la cité jardin, lors de son enfance à partir de 1974 (date d'arrivée à la cité jardin). Elle revient en 2000 dans une seconde période de sa vie à l'âge adulte après son divorce, pour être à proximité de sa famille (de ses parents décédés en 2009 et en 2012).

Madame H est venue habiter à Gerland après son divorce en 2001.

Formation à l'AFPA, puis madame H a travaillé au SDIS (état major rue Pierre Corneille 6^e arr de Lyon), puis à la COURLY, puis enfin à la Région Rhône-Alpes à Charbonnière les Bains.

Habiter la cité

Enfance

1974 : Arrivée dans la cité jardin avec ses parents à l'âge de 8 ans (famille de trois filles et de deux garçons)

Antérieurement cette famille habitait montée de la Grande-cote sur les pentes de la Croix-Rousse : réhabilitation de ce quartier à la même date et démolition d'une partie des immeubles devenus insalubres. Il en suivit un relogement des familles dans d'autres quartiers de la ville de Lyon.

A cette date, ses parents viennent habiter à la cité jardin de Gerland, un immeuble localisé rue de l'Effort qui correspond à la première série de construction de la cité jardin entre 1924 à 1926.

Madame H est arrivée en classe de CE2 à l'école Aristide Briand, ses parents étaient dans la 3^e cour rue de l'Effort.

A l'époque (1974) il n'y a pas d'ascenseur, dans l'appartement un chauffage individuel au gaz (chauffage/poêle marron avec un tuyau). Il n'y avait pas de salle de bains, un cabinet d'aisance était localisé dans le petit hall d'entrée. La toilette était effectuée dans l'évier de la cuisine dans une grande bassine ou l'on faisait chauffer l'eau.

Madame H allait aux bains-douches de Gerland (construits en 1967 seulement) tous les dimanches matin avec ses deux sœurs (nées respectivement en 1969 et 1973).

Madame H se souvient très bien des jardins ouvriers localisés en face du 38 rue Challemel Lacour, jardins disparus aujourd'hui au profit d'un programme de logements dans les années 1980.

La cité jardin est déclinée autour d'un système de cour : 1^{ère} cour, 2^e cours et 3^e cours, une distribution hiérarchisée par cour apparaît selon l'emplacement des immeubles, plus on est à proximité des grands axes en connexion avec l'espace public, plus les logements sont chers.

La vie adulte

Aujourd'hui l'immeuble de la cité jardin occupée par madame H est localisé au 38 rue Challemel Lacour, il correspond à la 3^e série de construction de la cité jardin réalisée en 1928-1931. Il donne directement sur l'espace du quartier de Gerland limitrophe de l'école maternelle, de l'ENS SH et des transports : Tram lignes T1 et T6 et du métro ligne B (Oullins-Charpennes).

Descriptif appartement

La distribution est de trois appartements par niveau, l'ascenseur est installé vers 2000 dans la cage d'escalier avec un découpage des marches au moment d'une première réhabilitation-tiroir des logements de la cité jardin de Gerland. A noter que pour d'autres immeubles l'installation de l'ascenseur s'est effectuée sur cour sans découpage des marches d'escaliers (rue de l'Effort cour n° 2 et cour n° 3)

L'appartement est localisé au 4^e étage (dernier étage), d'une surface de 70m² et correspond à une typologie de F4, la plus représentée de l'ensemble de la cité jardin (60%). La composition de l'appartement s'organise autour d'un grand salon, une cuisine américaine ouverte sur le salon et de trois chambres dont deux identiques donnant sur le grand salon ; une troisième chambre est localisée dans le bloc « entrée » avec la salle-de-bains-WC espace réduit tout en longueur et un placard. Une cave est comprise dans la location. La grande hauteur de plafond a été préservée lors de la première réhabilitation des années 2000.

La transmission des logements reste transgénérationnelle. Les premiers locataires en 1924 étaient en grande majorité des italiens.

La cité jardin est appelée par ses habitants « les mais » (les maisons de la ville).

Site internet « si toi aussi tu as vécu à la cité jardins » nombreux échanges d'anciens habitants.

Illustrations

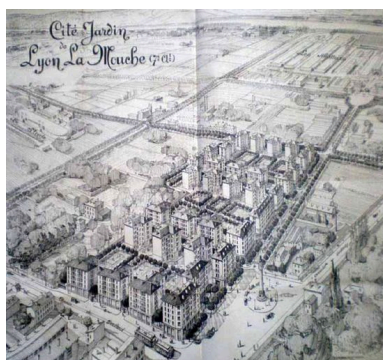

Arch. mun. Lyon. 1616 WP 244.
 Plan général, Cité-jardin de Lyon La Mouche, 1927 par Robert et Chollat architectes. (Arch. mun. Lyon)
 Repr. Salohy Rakotomalala
 IVR82_20106905330NUC

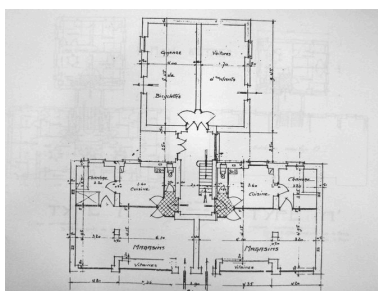

Plan du rez-de-chaussée. Bâtiment A, Cité-jardin de Lyon La Mouche, 4 décembre 1922 par Robert et Chollat architectes. (Arch. mun. Lyon)
 Repr. Salohy Rakotomalala
 IVR82_20106905331NUC

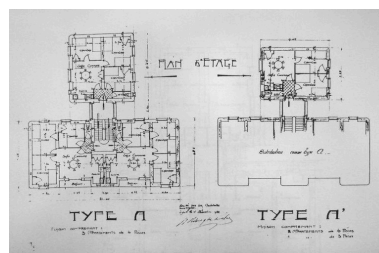

Plan d'étage Bâtiment A et A', Cité-jardin de Lyon La Mouche, 4 Décembre 1922 par Robert et Chollat architectes. (Arch. mun. Lyon)
 Repr. Salohy Rakotomalala
 IVR82_20106905332NUC

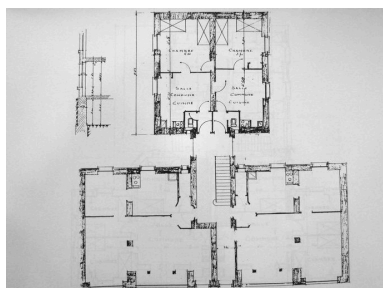

Maison type A, rez-de-chaussée, Cité-jardin de Lyon La Mouche, 1928 par Robert et Chollat architectes. (Arch. mun. Lyon)
 Repr. Salohy Rakotomalala
 IVR82_20106905333NUC

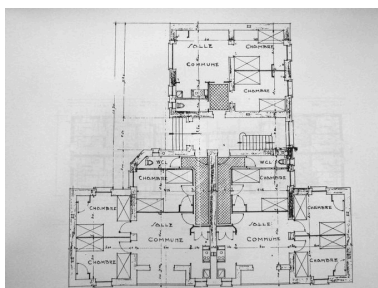

Maison type B', rez-de-chaussée, Cité-jardin de Lyon La Mouche, 5 janvier 1927 par Robert et Chollat architectes. (Arch. mun. Lyon)
 Repr. Salohy Rakotomalala
 IVR82_20106905334NUC

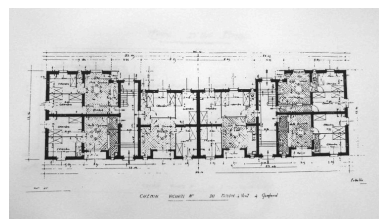

Maison type C, rez-de-chaussée, Cité-jardin de Lyon La Mouche, 19 décembre 1923 par Robert et Chollat architectes, échelle 1/100. (Arch. mun. Lyon)
 Repr. Salohy Rakotomalala
 IVR82_20106905335NUC

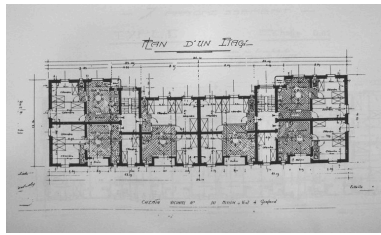

Appartement type C, plan d'un étage, Cité-jardin de Lyon La Mouche, 19 décembre 1923 par Robert et Chollat architectes, échelle 1/100. (Arch. mun. Lyon)
 Repro. Salohy Rakotomalala
 IVR82_20106905336NUC

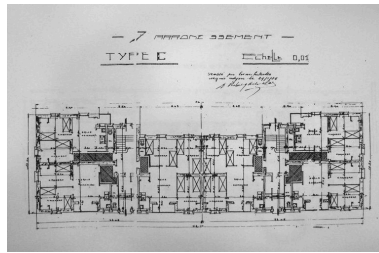

Maison type C, modification du rez-de-chaussée, Cité-jardin de Lyon La Mouche, 29 janvier 1925 par Robert et Chollat architectes, échelle 1/100. (Arch. mun. Lyon)
 Repro. Salohy Rakotomalala
 IVR82_20106905337NUC

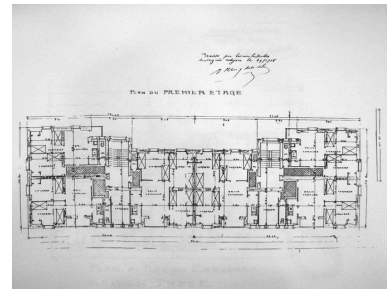

Maison type C, modification d'un étage, Cité-jardin de Lyon La Mouche, 29 janvier 1925 par Robert et Chollat architectes, échelle 1/100. (Arch. mun. Lyon)
 Repro. Salohy Rakotomalala
 IVR82_20106905338NUC

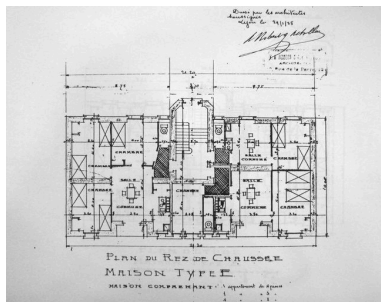

Maison type E, rez de chaussée, Cité-jardin de Lyon La Mouche, 29 janvier 1925 par Robert et Chollat architectes, échelle 1/100. (Arch. mun. Lyon)
 Repro. Salohy Rakotomalala
 IVR82_20106905339NUC

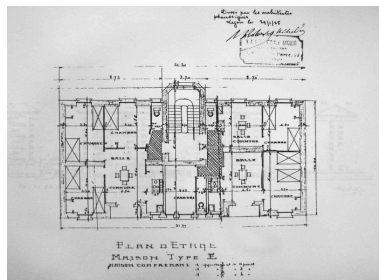

Maison type E, plan d'un étage, Cité-jardin de Lyon La Mouche, 29 janvier 1925 par Robert et Chollat architectes, échelle 1/100. (Arch. mun. Lyon)
 Repro. Salohy Rakotomalala
 IVR82_20106905340NUC



Façade chemin du Moulin à Vent, Cité-jardin de Lyon La Mouche, 25 février 1923 par Robert et Chollat architectes. (Arch. mun. Lyon)
 Repro. Salohy Rakotomalala
 IVR82_20106905341NUC

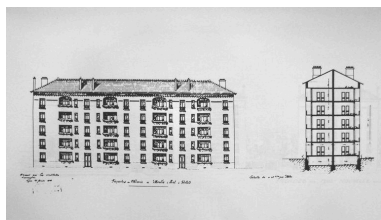

Façade chemin du Moulin à Vent, Cité-jardin de Lyon La Mouche, 19 février 1923 par Robert et Chollat architectes. (Arch. mun. Lyon)
 Repro. Salohy Rakotomalala
 IVR82_20106905342NUC

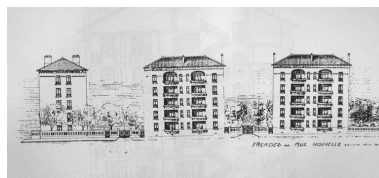

Facade sur rue Nouvelle, Cité-jardin de Lyon La Mouche, par Robert et Chollat architectes. (Arch. mun. Lyon)
 Repro. Salohy Rakotomalala
 IVR82_20106905343NUC

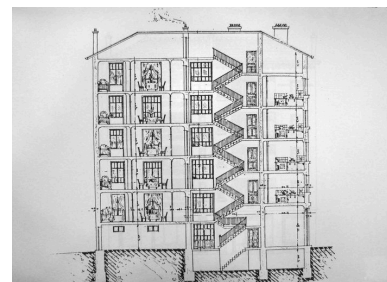

Maison type A, Coupe, Cité-jardin de Lyon La Mouche, 4 Décembre 1922 par Robert et Chollat architectes. (Arch. mun. Lyon)
 Repro. Salohy Rakotomalala
 IVR82_20106905344NUC

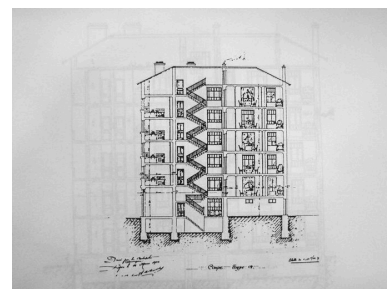
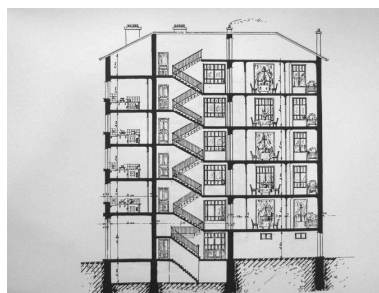
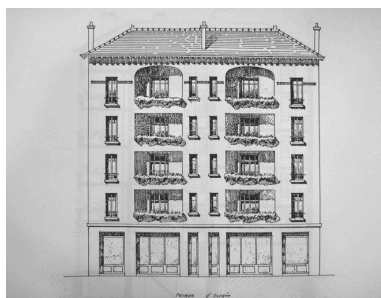

Maison type A, Façade d'entrée, Cité-jardin de Lyon La Mouche, 19 février 1923 par Robert et Chollat architectes. (Arch. mun. Lyon)
 Repr. Salohy Rakotomalala
 IVR82_20106905345NUC

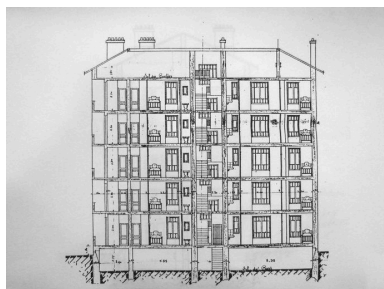

Maison type A, Coupe, Cité-jardin de Lyon La Mouche, 19 février 1923 par Robert et Chollat architectes, échelle 1/100. (Arch. mun. Lyon)
 Repr. Salohy Rakotomalala
 IVR82_20106905346NUC

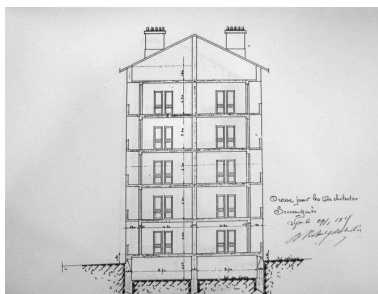

Maison type A, Coupe, Cité-jardin de Lyon La Mouche, 12 mars 1924 par Robert et Chollat architectes, échelle 1/100. (Arch. mun. Lyon)
 Repr. Salohy Rakotomalala
 IVR82_20106905347NUC

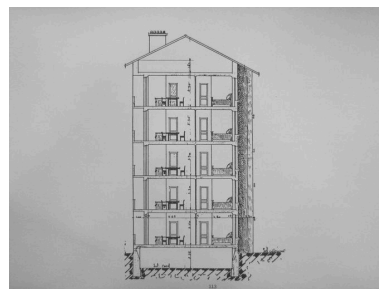

Maison type B, Coupe, Cité-jardin de Lyon La Mouche, 9 décembre 1922 par Robert et Chollat architectes, échelle 1/100. (Arch. mun. Lyon)
 Repr. Salohy Rakotomalala
 IVR82_20106905348NUC



Elévations sur les rues Benjamin-Delessert et Georges-Gouy. A droite, au second plan, le lavoir-bains-douches
 Phot. Eric Dessert
 IVR84_20176900426NUCAQ

Maison type C, Coupe, Cité-jardin de Lyon La Mouche, 29 janvier 1925 par Robert et Chollat architectes, échelle 1/100. (Arch. mun. Lyon)
 Repr. Salohy Rakotomalala
 IVR82_20106905349NUC



Elévations rue Benjamin-Delessert, en direction de l'avenue Jean-Jaurès
 Phot. Eric Dessert
 IVR84_20176900416NUCA

Maison type E, Coupe, Cité-jardin de Lyon La Mouche, 29 janvier 1925 par Robert et Chollat architectes, échelle 1/100. (Arch. mun. Lyon)
 Repr. Salohy Rakotomalala
 IVR82_20106905350NUCA



Décor, bas relief en façade de la cité jardin de Gerland
 Phot. Thierry Leroy
 IVR84_20226901690NUCAQ



Entrée immeuble cité jardin
 Phot. Thierry Leroy
 IVR84_20226901649NUCAQ



Escaliers immeuble cité jardin
 Phot. Thierry Leroy
 IVR84_20226901653NUCAQ

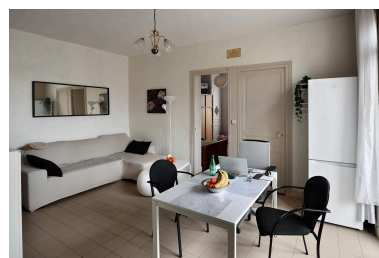

Salon de madame H
 cité jardin de Gerland
 Phot. Thierry Leroy
 IVR84_20226901660NUCAQ



Salon et petite cuisine de
madame H, cité jardin de Gerland
Phot. Thierry Leroy
IVR84_20226901668NUCAQ



Chambre de madame H,
cité jardin de Gerland
Phot. Thierry Leroy
IVR84_20226901673NUCAQ



Salle de bains et WC, appartement
de madame H, cité jardin de Gerland
Phot. Thierry Leroy
IVR84_20226901679NUCAQ



Chambre de madame H,
cité jardin de Gerland
Phot. Thierry Leroy
IVR84_20226901680NUCAQ



Hall d'entrée, appartement de
madame H, cité jardin de Gerland
Phot. Thierry Leroy
IVR84_20226901689NUCAQ

Dossiers liés

Dossiers de synthèse :

Présentation du secteur d'étude Lyon (IA69004589) Rhône-Alpes, Rhône, Lyon

Présentation et synthèse du patrimoine industriel de la ville de Lyon (IA69001377) Rhône-Alpes, Rhône, Lyon

Oeuvre(s) contenue(s) :

Ensemble de bas-reliefs : Maternité et Paternité, Masques, Garçon et Fillette (IM69001835) Rhône-Alpes, Rhône, Lyon
7e, rue Benjamin-Delessert, rue Georges-Gouy, rue Challemel-Lacour, 49-51-52-53-54-56 rue de l' Effort

Oeuvre(s) en rapport :

Bains douches de Gerland dit bains douches Delessert (IA69004488) Rhône-Alpes, Rhône, Lyon 7e, Gerland,
13 rue Delessert Benjamin , rue Georges Gouy

Bains-douches et lavoir Paul Bert (IA69001731) Rhône-Alpes, Rhône, Lyon 3e, , 215 rue Paul Bert

Auteur(s) du dossier : Salohy Rakotomalala, Véronique Belle, Nadine Halitim-Dubois

Copyright(s) : © Région Rhône-Alpes, Inventaire général du patrimoine culturel ; © Ville de Lyon

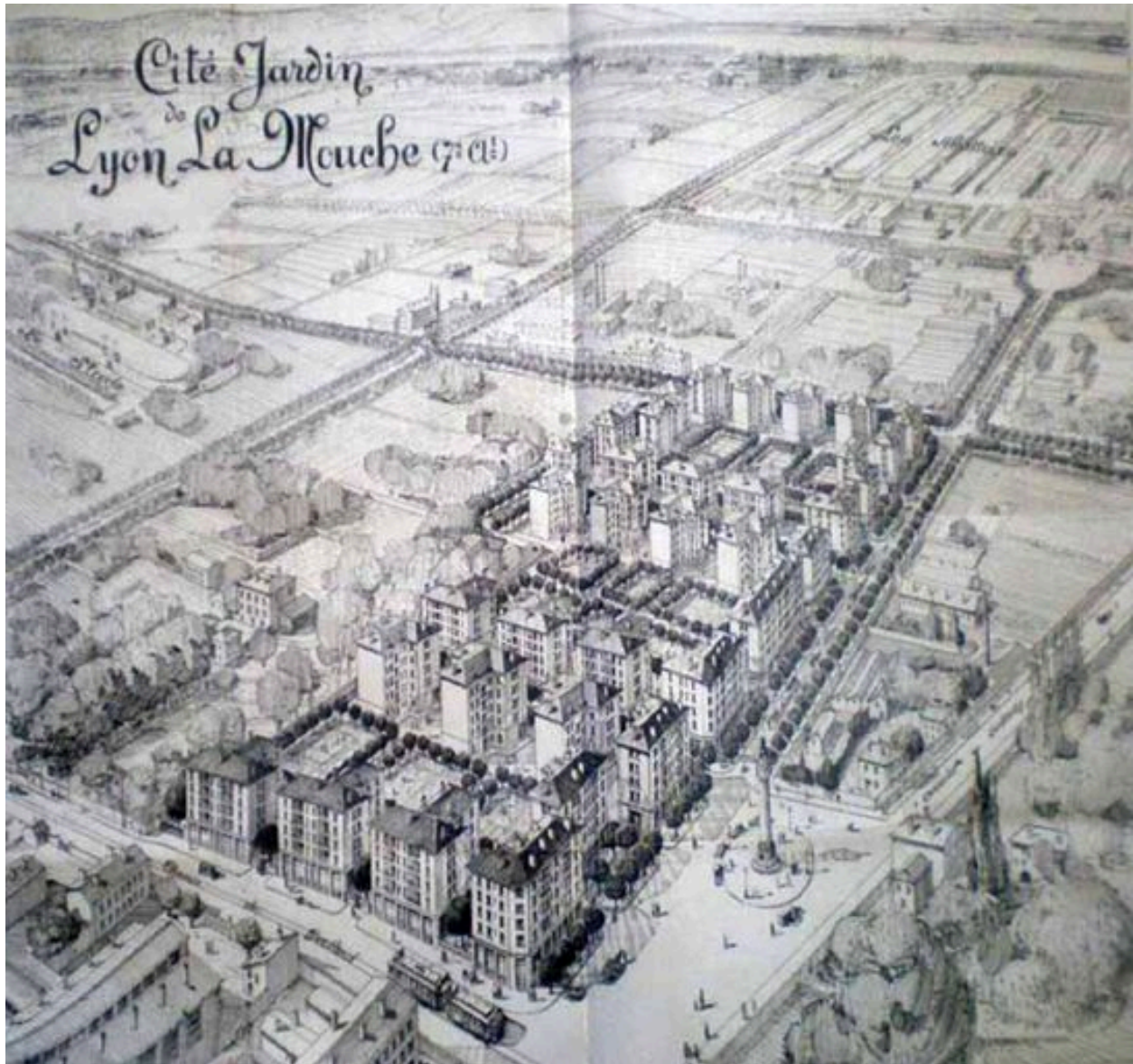

Arch. mun. Lyon. 1616 WP 244. Plan général, Cité-jardin de Lyon La Mouche, 1927 par Robert et Chollat architectes.
(Arch. mun. Lyon)

IVR82_20106905330NUC

Auteur de l'illustration (reproduction) : Salohy Rakotomalala

© Région Rhône-Alpes, Inventaire général du patrimoine culturel ; © Ville de Lyon
reproduction soumise à autorisation du titulaire des droits d'exploitation

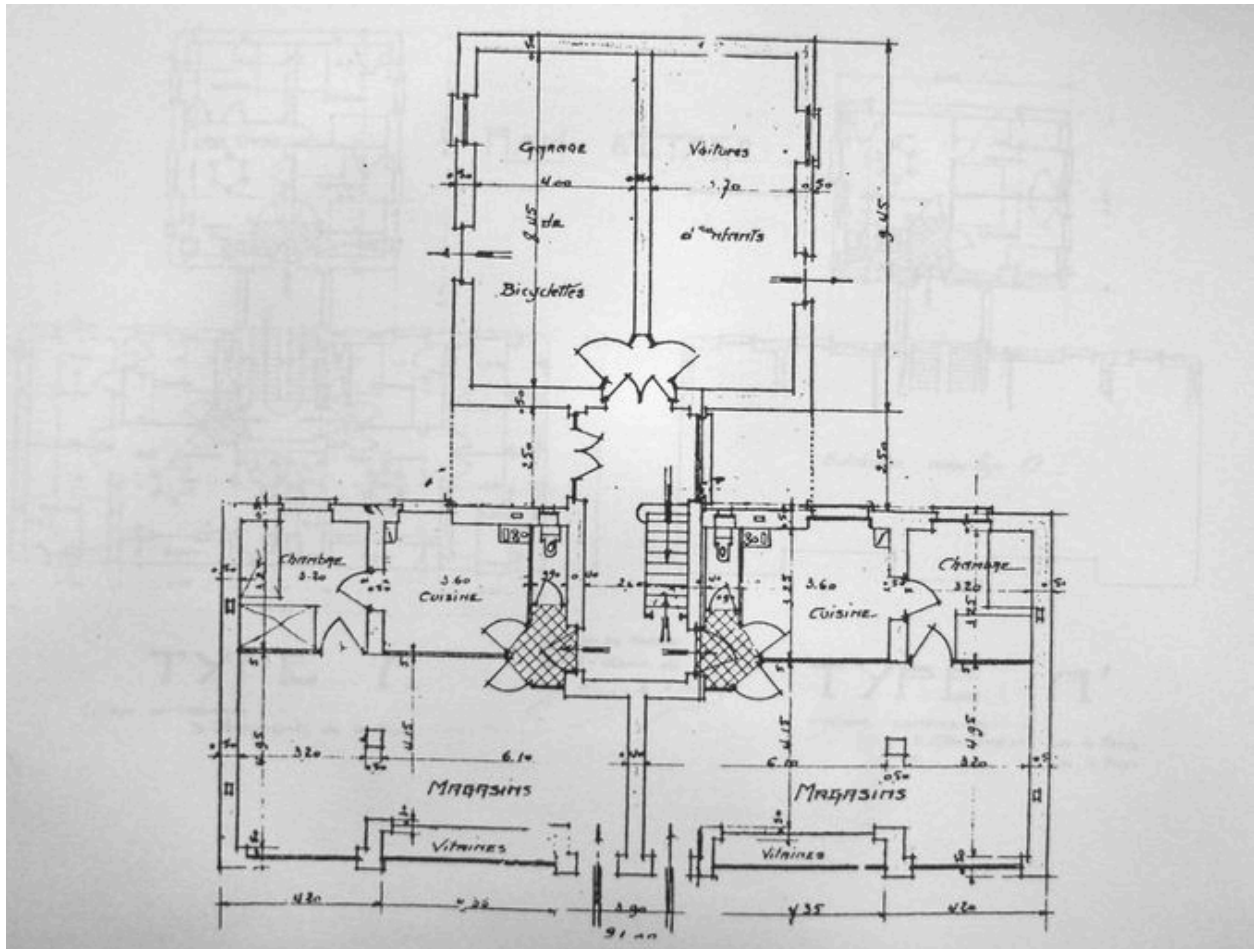

Plan du rez-de-chaussée. Bâtiment A, Cité-jardin de Lyon La Mouche, 4 décembre 1922 par Robert et Chollat architectes. (Arch. mun. Lyon)

IVR82_20106905331NUC

Auteur de l'illustration (reproduction) : Salohy Rakotomalala

© Région Rhône-Alpes, Inventaire général du patrimoine culturel ; © Ville de Lyon
reproduction soumise à autorisation du titulaire des droits d'exploitation

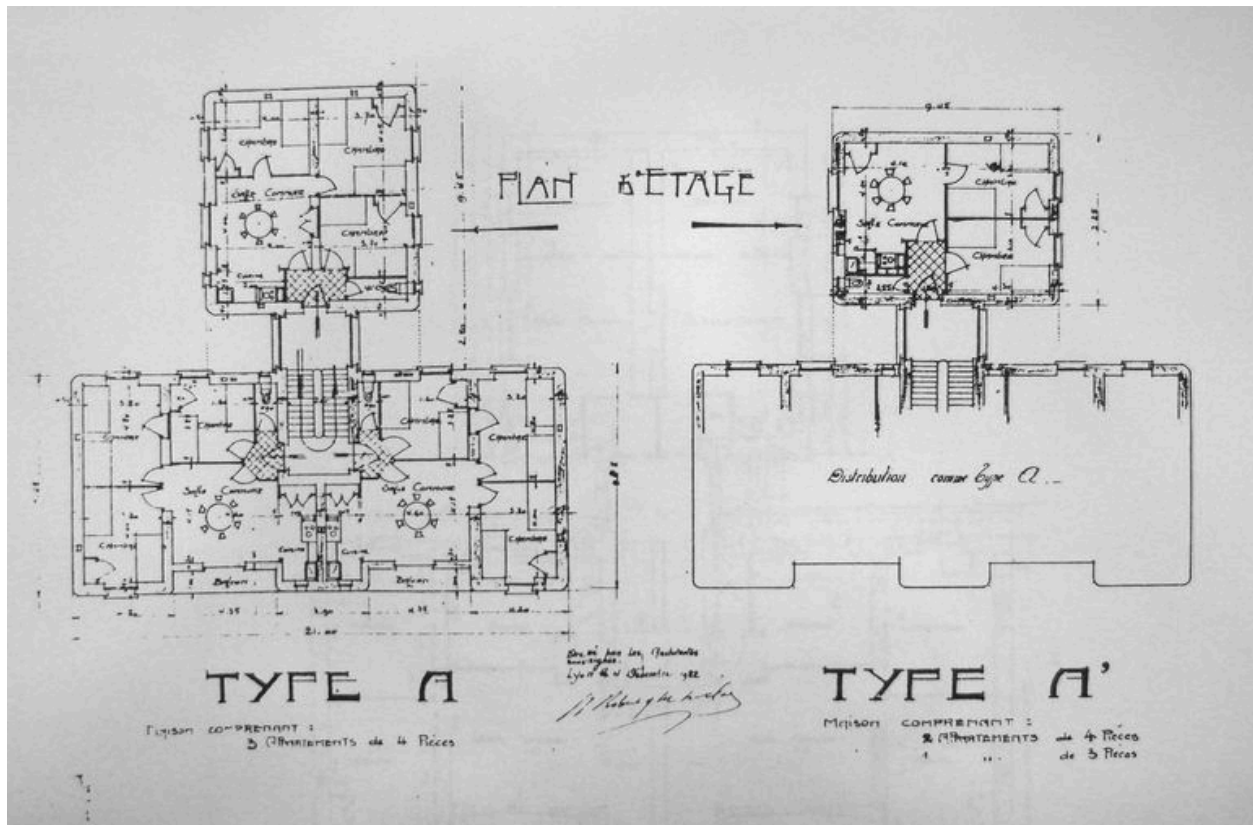

Plan d'étage Bâtiment A et A', Cité-jardin de Lyon La Mouche, 4 Décembre 1922 par Robert et Chollat architectes.
(Arch. mun. Lyon)

IVR82_20106905332NUC

Auteur de l'illustration (reproduction) : Salohy Rakotomalala

© Région Rhône-Alpes, Inventaire général du patrimoine culturel ; © Ville de Lyon
reproduction soumise à autorisation du titulaire des droits d'exploitation

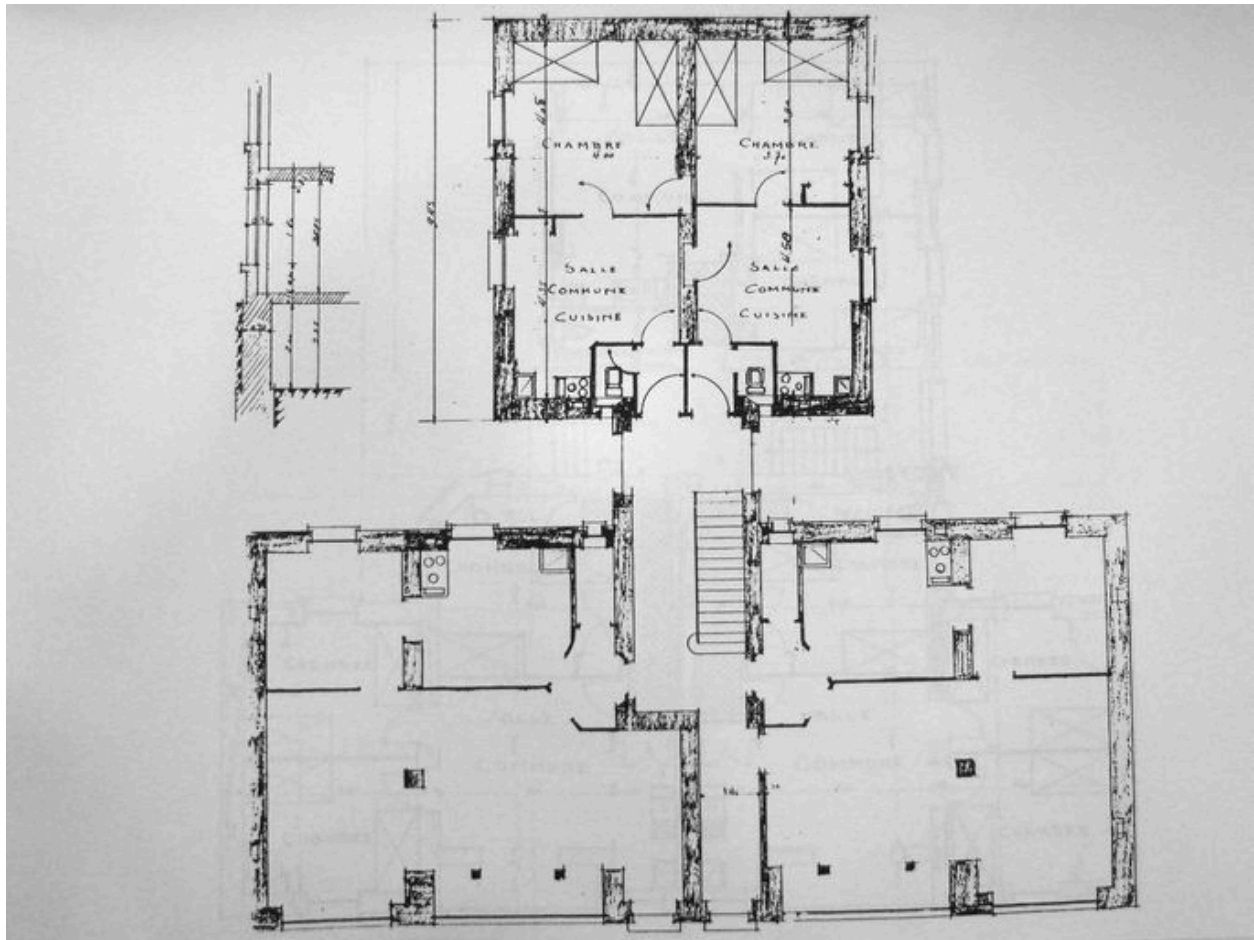

Maison type A, rez-de-chaussée, Cité-jardin de Lyon La Mouche, 1928 par Robert et Chollat architectes. (Arch. mun. Lyon)

IVR82_20106905333NUC

Auteur de l'illustration (reproduction) : Salohy Rakotomalala

© Région Rhône-Alpes, Inventaire général du patrimoine culturel ; © Ville de Lyon
reproduction soumise à autorisation du titulaire des droits d'exploitation

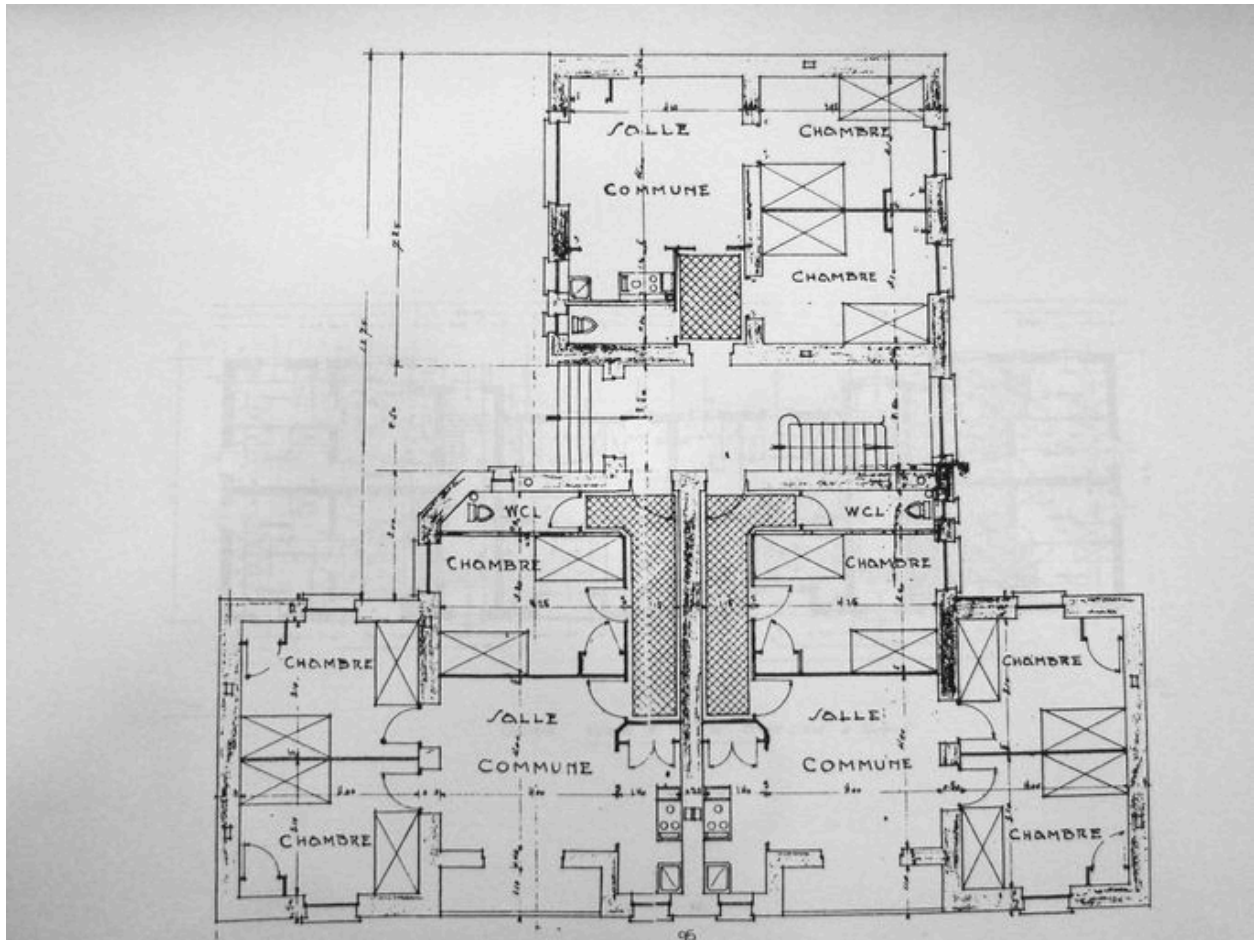

Maison type B', rez-de-chaussée, Cité-jardin de Lyon La Mouche, 5 janvier 1927 par Robert et Chollat architectes.
(Arch. mun. Lyon)

IVR82_20106905334NUC

Auteur de l'illustration (reproduction) : Salohy Rakotomalala

© Région Rhône-Alpes, Inventaire général du patrimoine culturel ; © Ville de Lyon
reproduction soumise à autorisation du titulaire des droits d'exploitation

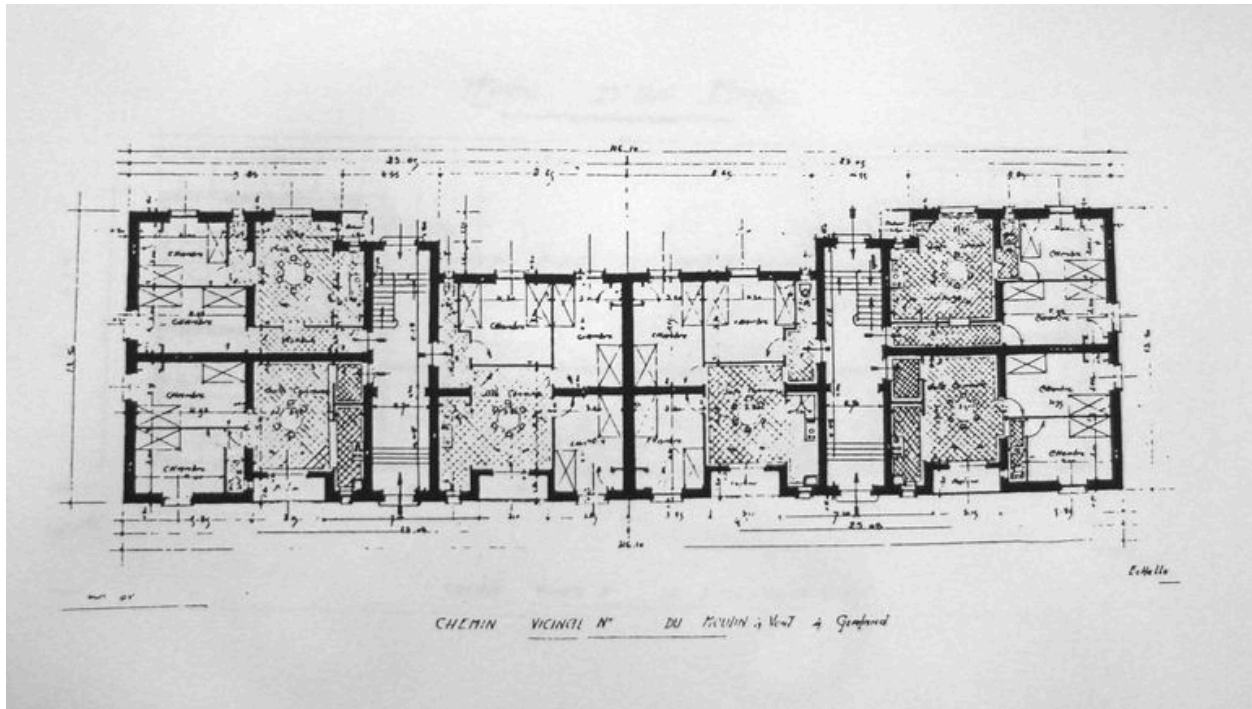

Maison type C, rez-de-chaussée, Cité-jardin de Lyon La Mouche, 19 décembre 1923 par Robert et Chollat architectes, échelle 1/100. (Arch. mun. Lyon)

IVR82_20106905335NUC

Auteur de l'illustration (reproduction) : Salohy Rakotomalala

© Région Rhône-Alpes, Inventaire général du patrimoine culturel ; © Ville de Lyon
reproduction soumise à autorisation du titulaire des droits d'exploitation

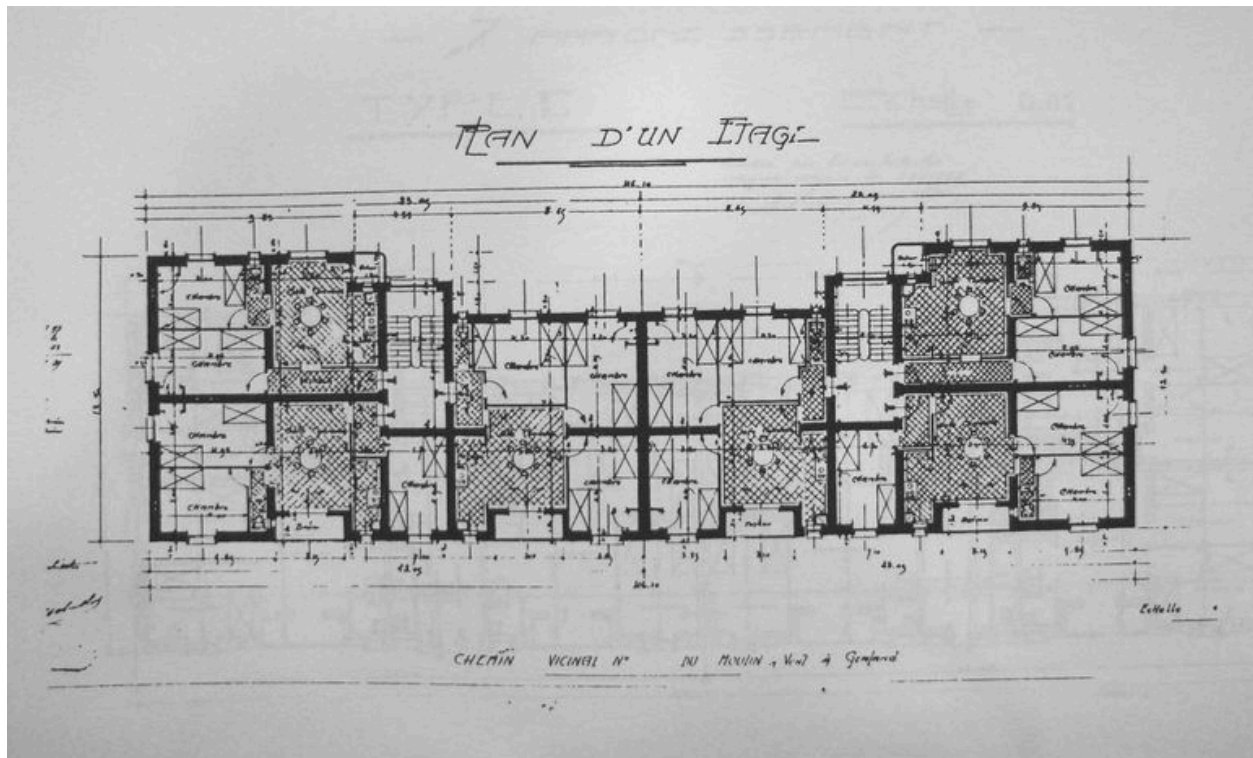

Appartement type C, plan d'un étage, Cité-jardin de Lyon La Mouche, 19 décembre 1923 par Robert et Chollat architectes, échelle 1/100. (Arch. mun. Lyon)

IVR82_20106905336NUC

Auteur de l'illustration (reproduction) : Salohy Rakotomalala

© Région Rhône-Alpes, Inventaire général du patrimoine culturel ; © Ville de Lyon
reproduction soumise à autorisation du titulaire des droits d'exploitation

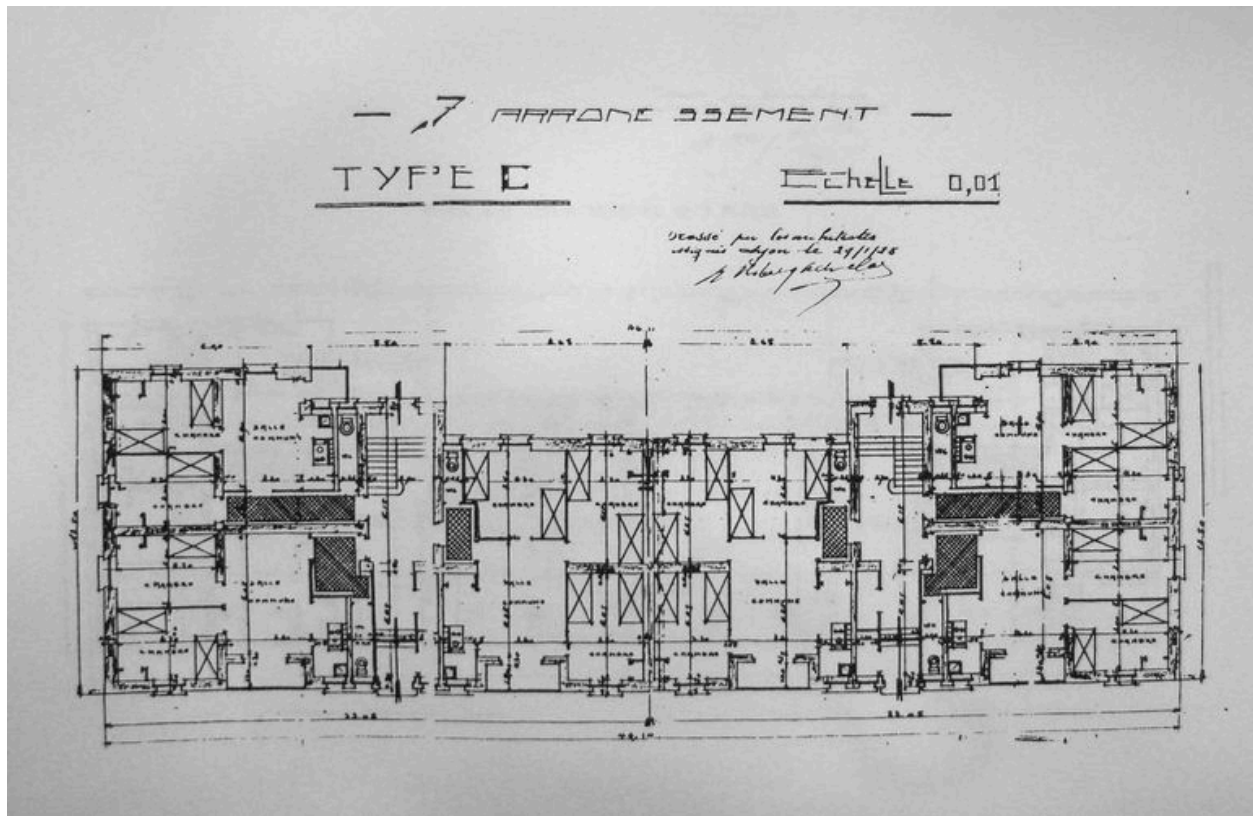

Maison type C, modification du rez-de-chaussée, Cité-jardin de Lyon La Mouche, 29 janvier 1925 par Robert et Chollat architectes, échelle 1/100. (Arch. mun. Lyon)

IVR82_20106905337NUC

Auteur de l'illustration (reproduction) : Salohy Rakotomalala

© Région Rhône-Alpes, Inventaire général du patrimoine culturel ; © Ville de Lyon
reproduction soumise à autorisation du titulaire des droits d'exploitation

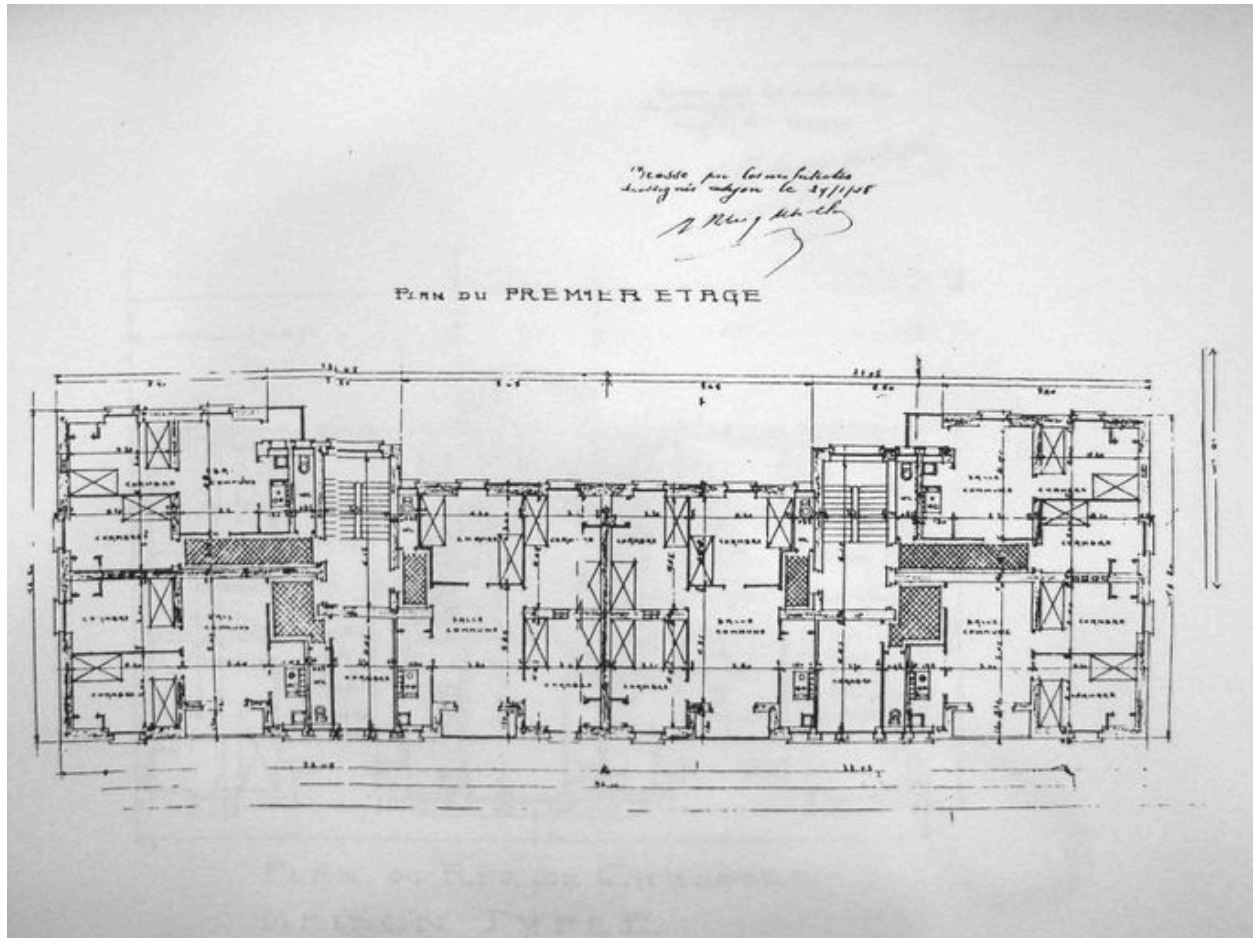

Maison type C, modification d'un étage, Cité-jardin de Lyon La Mouche, 29 janvier 1925 par Robert et Chollat architectes, échelle 1/100. (Arch. mun. Lyon)

IVR82_20106905338NUC

Auteur de l'illustration (reproduction) : Salohy Rakotomalala

© Région Rhône-Alpes, Inventaire général du patrimoine culturel ; © Ville de Lyon
reproduction soumise à autorisation du titulaire des droits d'exploitation

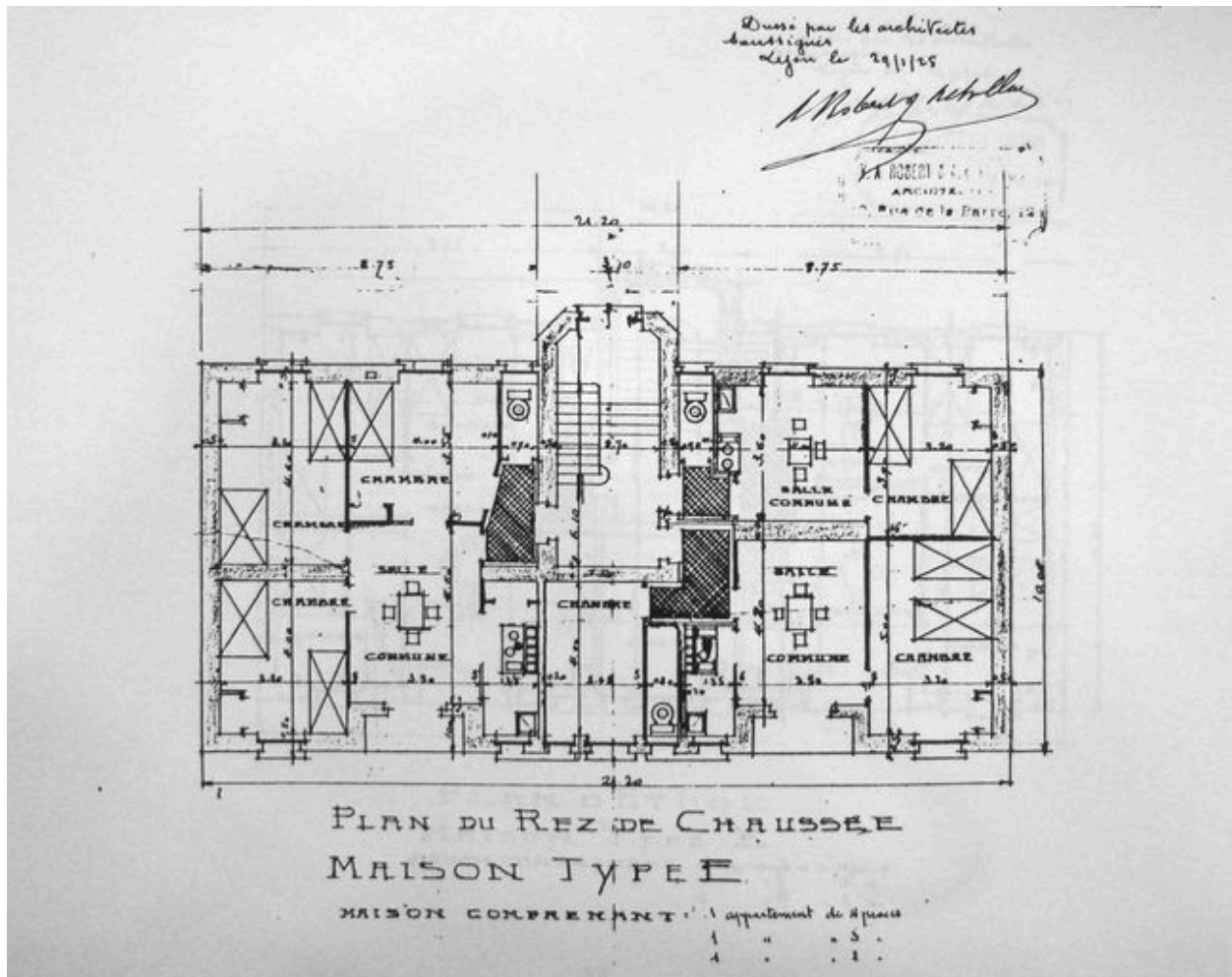

Maison type E, rez de chaussée, Cité-jardin de Lyon La Mouche, 29 janvier 1925 par Robert et Chollat architectes, échelle 1/100. (Arch. mun. Lyon)

IVR82_20106905339NUC

Auteur de l'illustration (reproduction) : Salohy Rakotomalala

© Région Rhône-Alpes, Inventaire général du patrimoine culturel ; © Ville de Lyon

reproduction soumise à autorisation du titulaire des droits d'exploitation

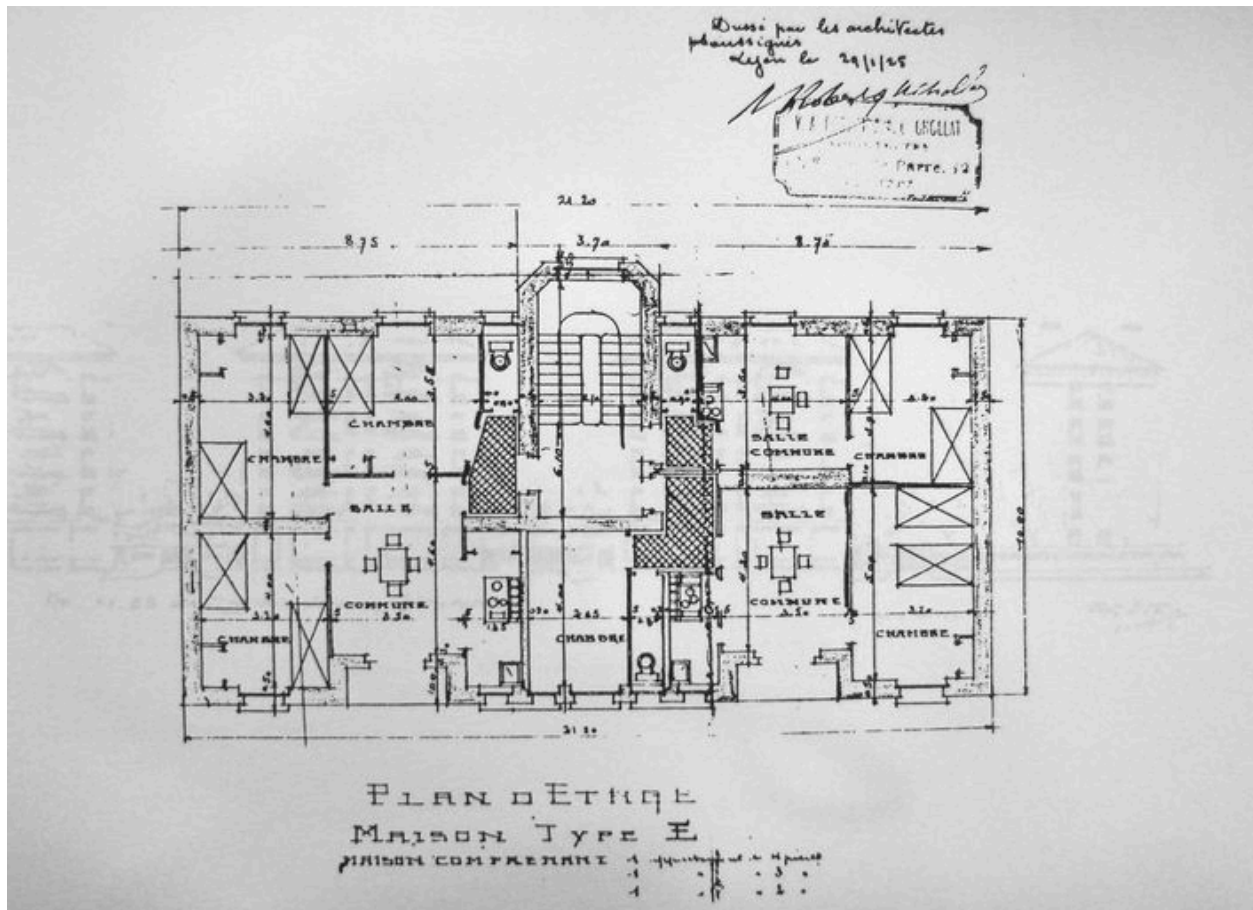

Maison type E, plan d'un étage, Cité-jardin de Lyon La Mouche, 29 janvier 1925 par Robert et Chollat architectes, échelle 1/100. (Arch. mun. Lyon)

IVR82_20106905340NUC

Auteur de l'illustration (reproduction) : Salohy Rakotomalala

© Région Rhône-Alpes, Inventaire général du patrimoine culturel ; © Ville de Lyon
reproduction soumise à autorisation du titulaire des droits d'exploitation

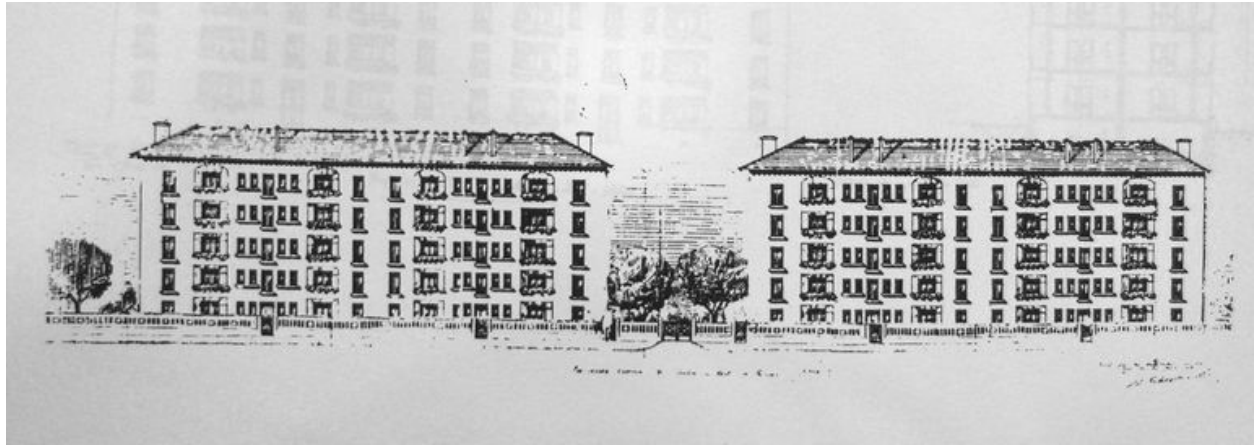

Façade chemin du Moulin à Vent, Cité-jardin de Lyon La Mouche, 25 février 1923 par Robert et Chollat architectes.
(Arch. mun. Lyon)

IVR82_20106905341NUC

Auteur de l'illustration (reproduction) : Salohy Rakotomalala

© Région Rhône-Alpes, Inventaire général du patrimoine culturel ; © Ville de Lyon
reproduction soumise à autorisation du titulaire des droits d'exploitation

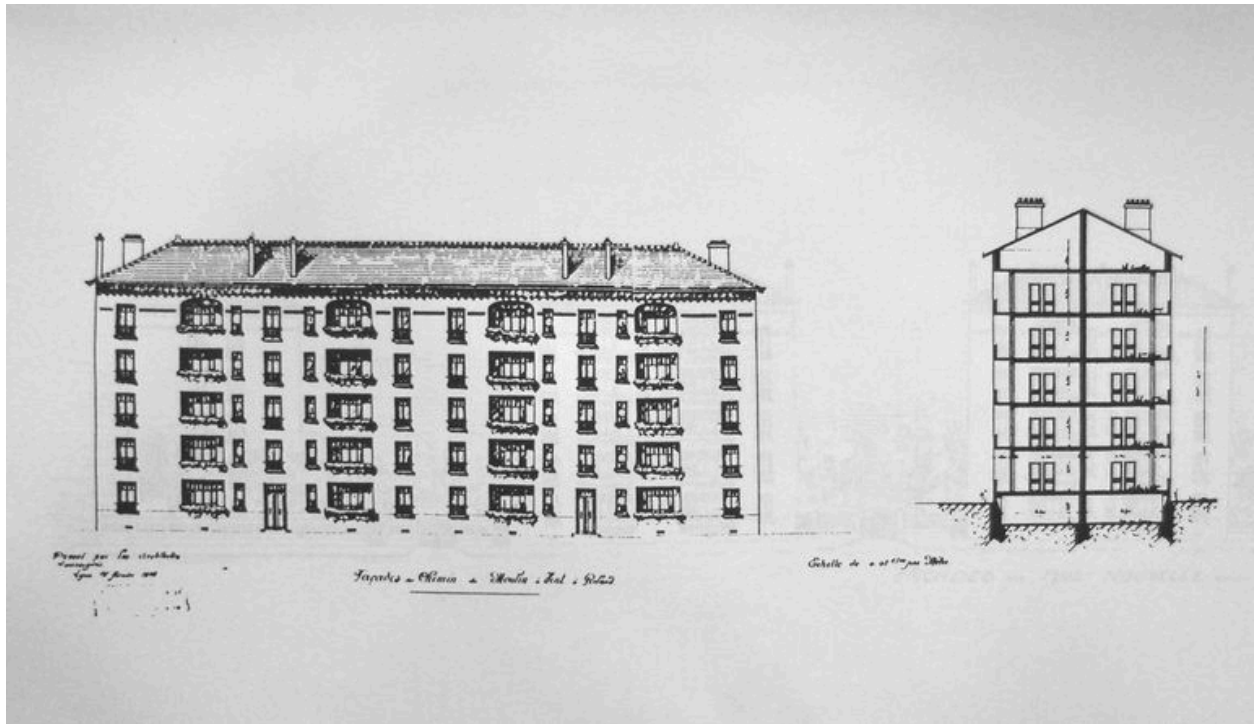

Façade chemin du Moulin à Vent, Cité-jardin de Lyon La Mouche, 19 février 1923 par Robert et Chollat architectes.
(Arch. mun. Lyon)

IVR82_20106905342NUC

Auteur de l'illustration (reproduction) : Salohy Rakotomalala

© Région Rhône-Alpes, Inventaire général du patrimoine culturel ; © Ville de Lyon
reproduction soumise à autorisation du titulaire des droits d'exploitation

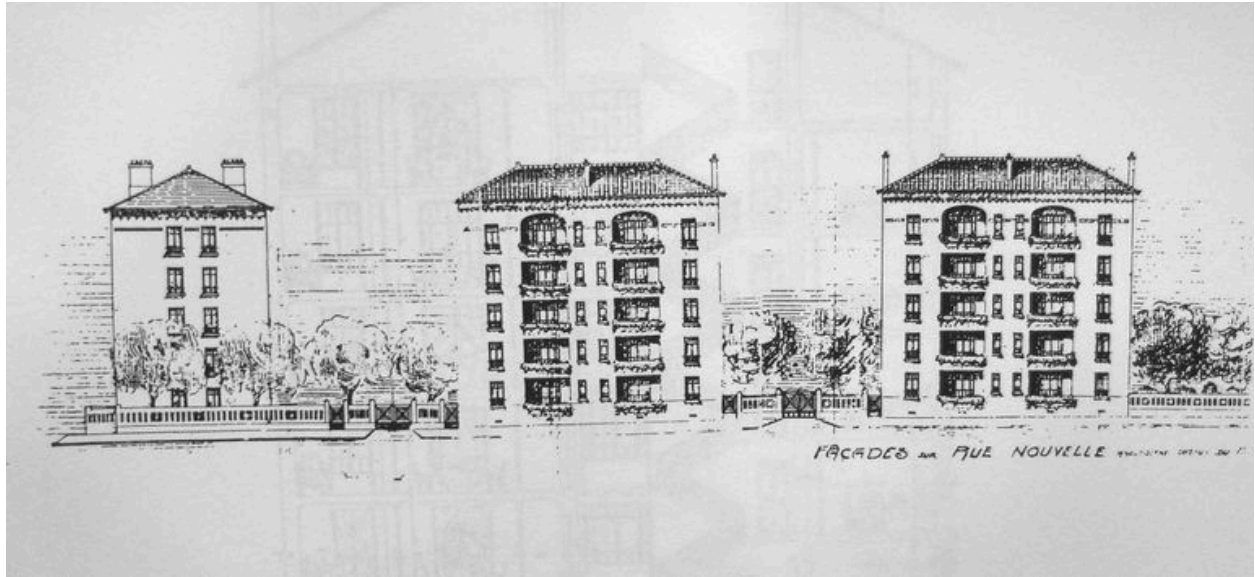

Facade sur rue Nouvelle, Cité-jardin de Lyon La Mouche, par Robert et Chollat architectes. (Arch. mun. Lyon)

IVR82_20106905343NUC

Auteur de l'illustration (reproduction) : Salohy Rakotomalala

© Région Rhône-Alpes, Inventaire général du patrimoine culturel ; © Ville de Lyon
reproduction soumise à autorisation du titulaire des droits d'exploitation

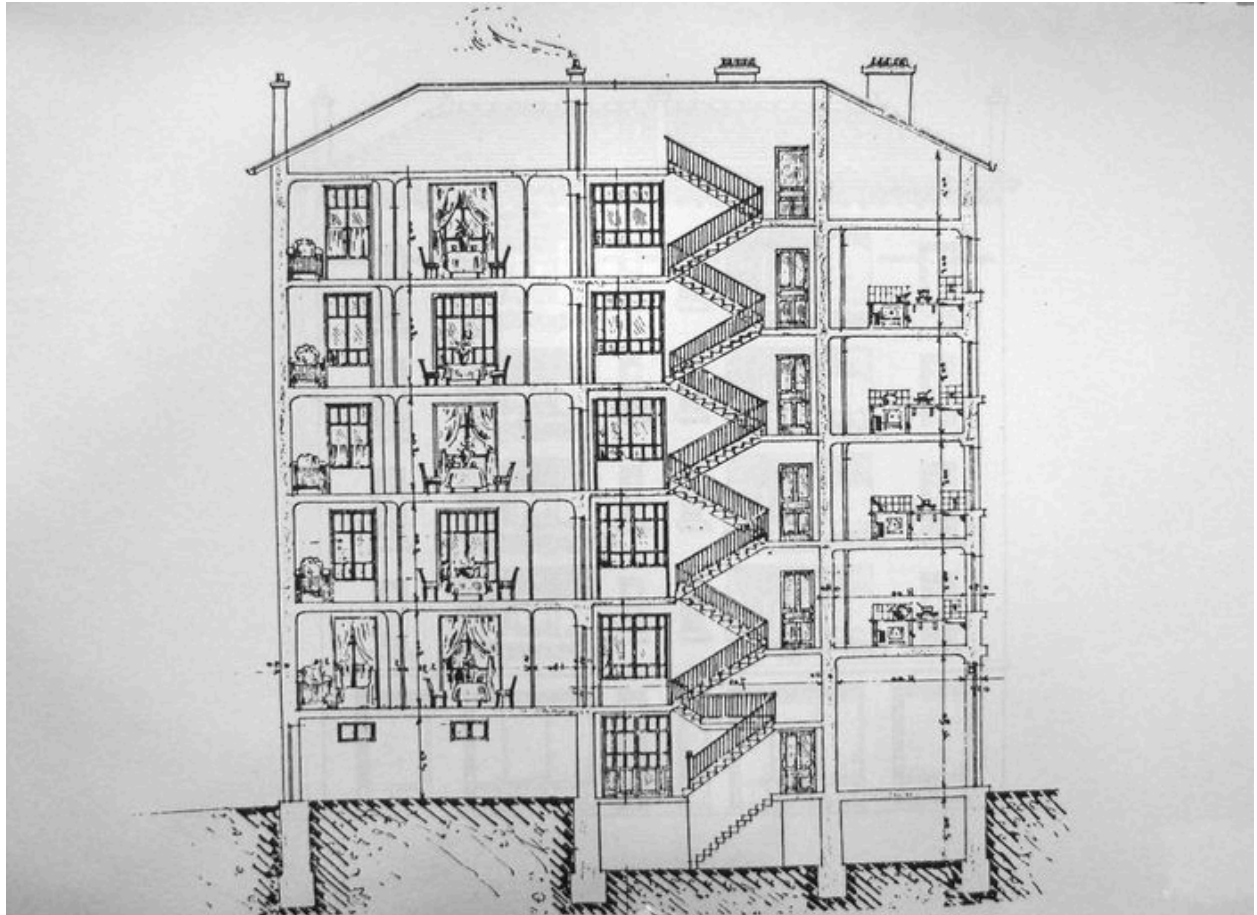

Maison type A, Coupe, Cité-jardin de Lyon La Mouche, 4 Décembre 1922 par Robert et Chollat architectes. (Arch. mun. Lyon)

IVR82_20106905344NUC

Auteur de l'illustration (reproduction) : Salohy Rakotomalala

© Région Rhône-Alpes, Inventaire général du patrimoine culturel ; © Ville de Lyon
reproduction soumise à autorisation du titulaire des droits d'exploitation

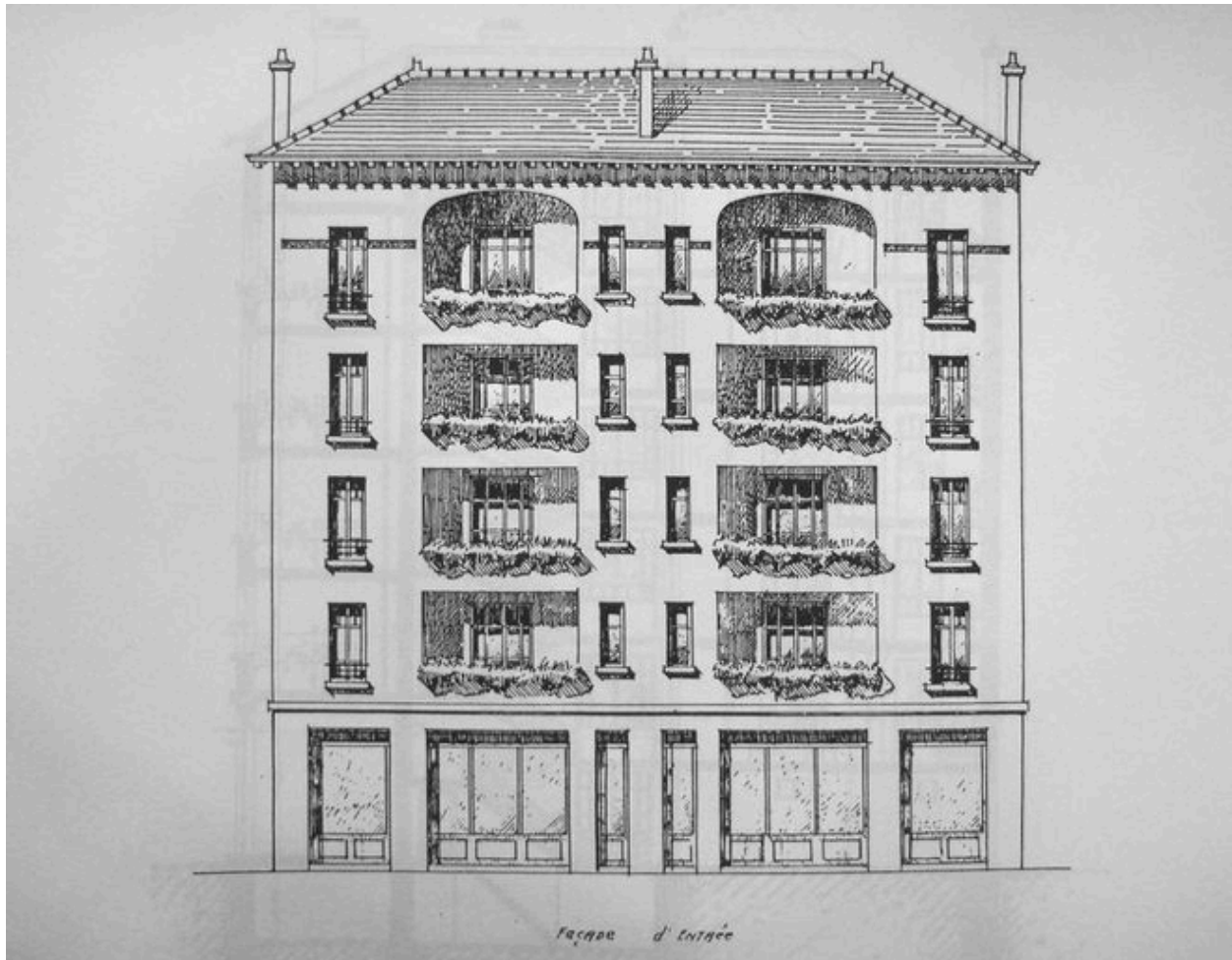

Maison type A, Façade d'entrée, Cité-jardin de Lyon La Mouche, 19 février 1923 par Robert et Chollat architectes.
(Arch. mun. Lyon)

IVR82_20106905345NUC

Auteur de l'illustration (reproduction) : Salohy Rakotomalala

© Région Rhône-Alpes, Inventaire général du patrimoine culturel ; © Ville de Lyon
reproduction soumise à autorisation du titulaire des droits d'exploitation

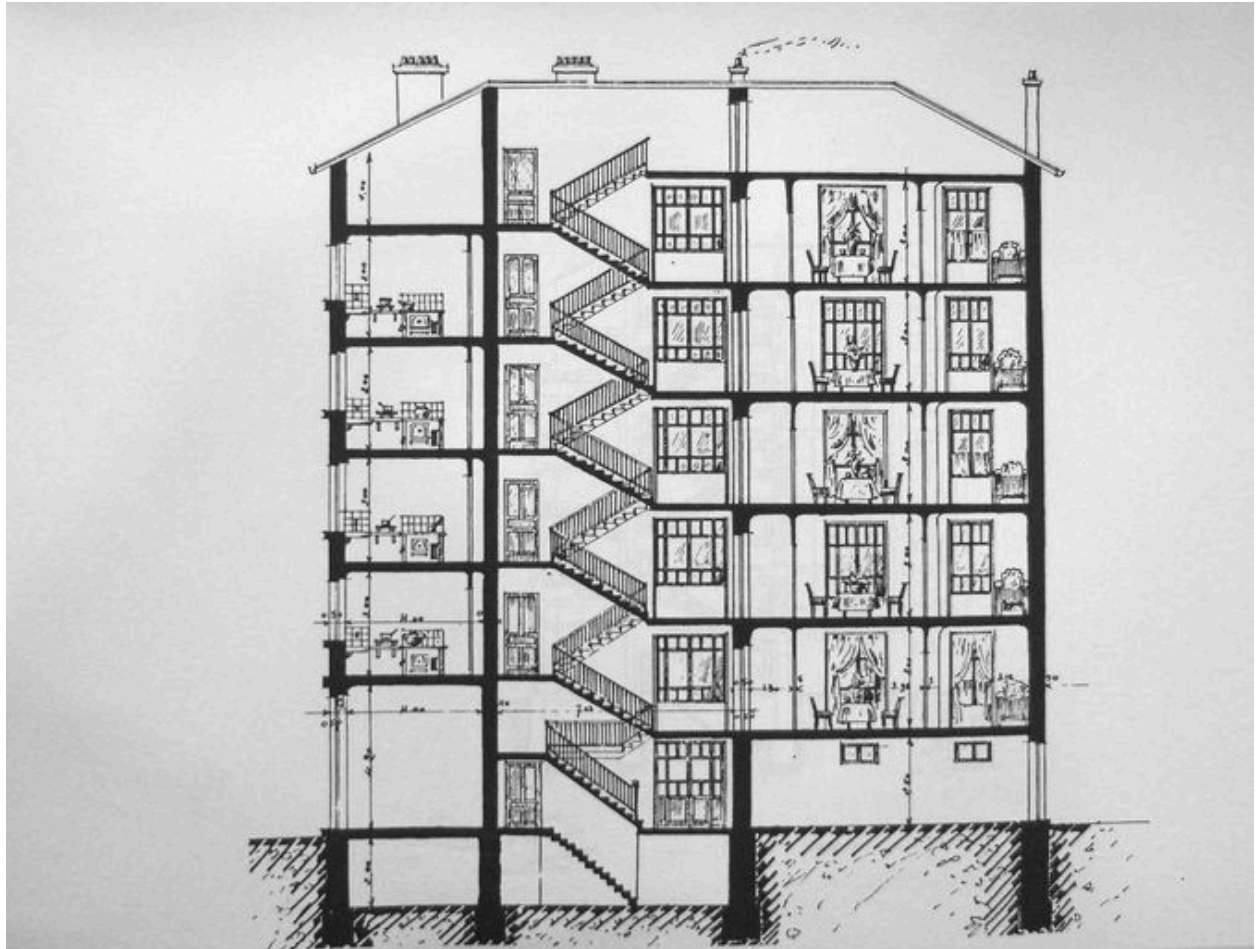

Maison type A, Coupe, Cité-jardin de Lyon La Mouche, 19 février 1923 par Robert et Chollat architectes, échelle 1/100. (Arch. mun. Lyon)

IVR82_20106905346NUC

Auteur de l'illustration (reproduction) : Salohy Rakotomalala

© Région Rhône-Alpes, Inventaire général du patrimoine culturel ; © Ville de Lyon
reproduction soumise à autorisation du titulaire des droits d'exploitation

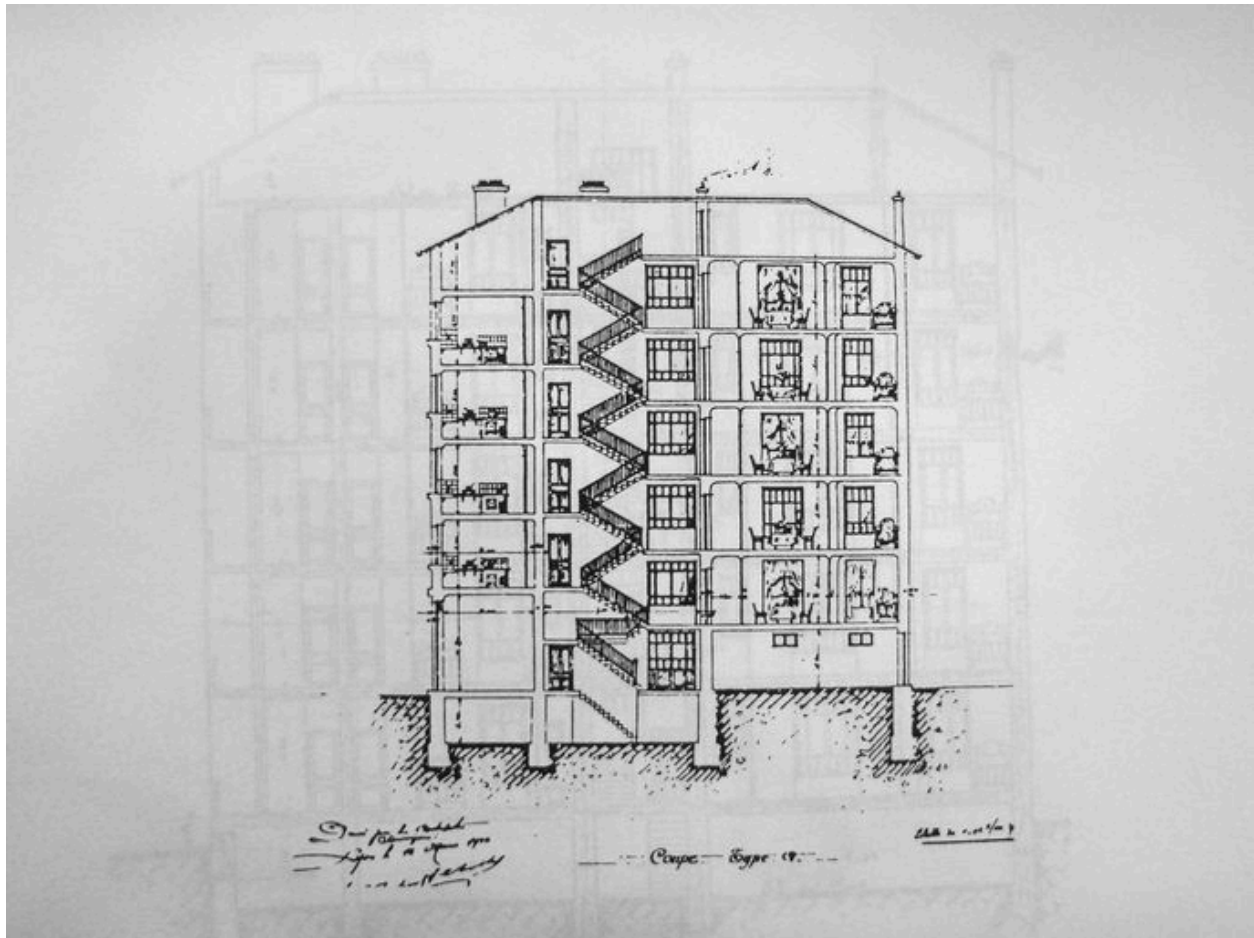

Maison type A, Coupe, Cité-jardin de Lyon La Mouche, 12 mars 1924 par Robert et Chollat architectes, échelle 1/100.
(Arch. mun. Lyon)

IVR82_20106905347NUC

Auteur de l'illustration (reproduction) : Salohy Rakotomalala

© Région Rhône-Alpes, Inventaire général du patrimoine culturel ; © Ville de Lyon
reproduction soumise à autorisation du titulaire des droits d'exploitation

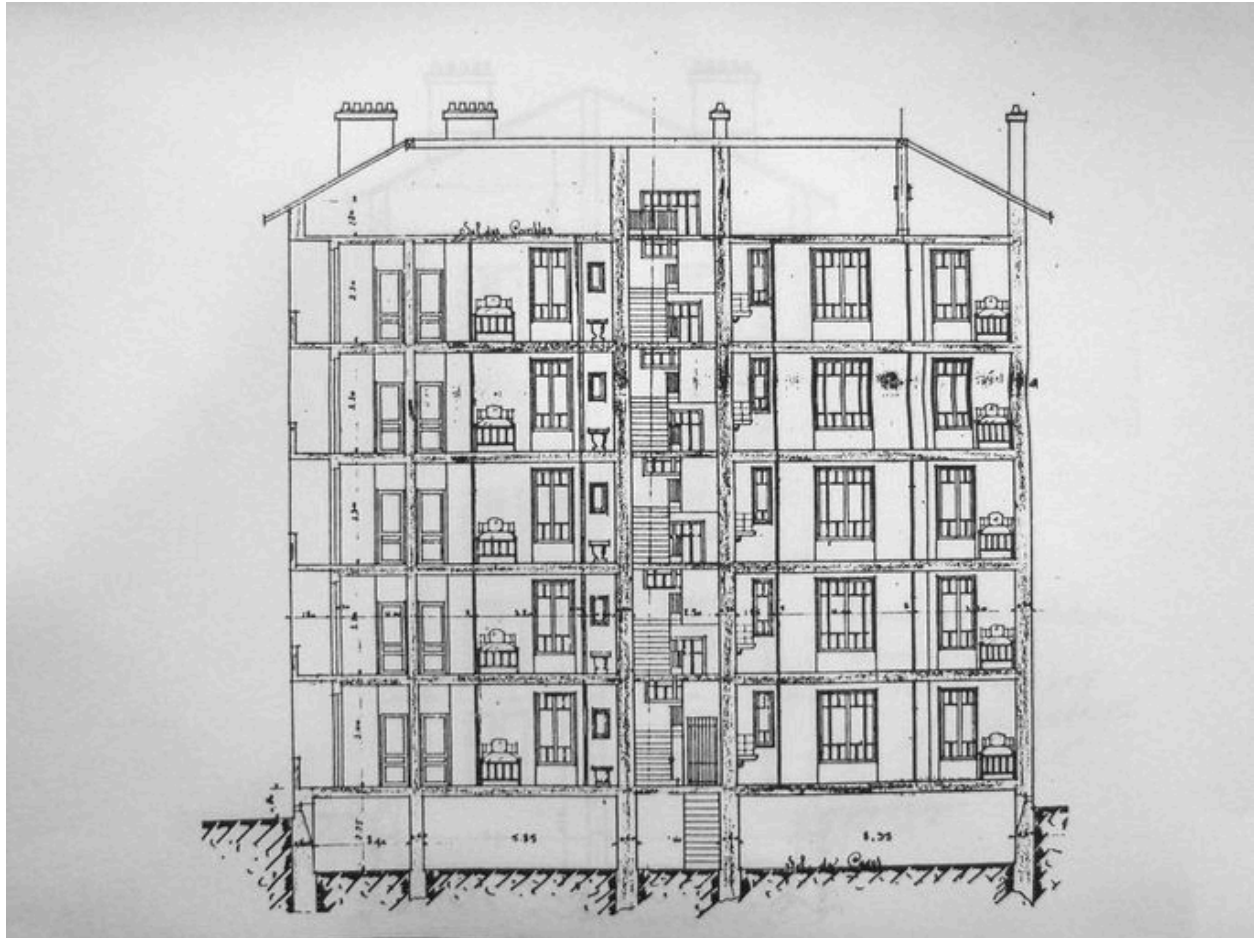

Maison type B, Coupe, Cité-jardin de Lyon La Mouche, 9 décembre 1922 par Robert et Chollat architectes, échelle 1/100. (Arch. mun. Lyon)

IVR82_20106905348NUC

Auteur de l'illustration (reproduction) : Salohy Rakotomalala

© Région Rhône-Alpes, Inventaire général du patrimoine culturel ; © Ville de Lyon
reproduction soumise à autorisation du titulaire des droits d'exploitation

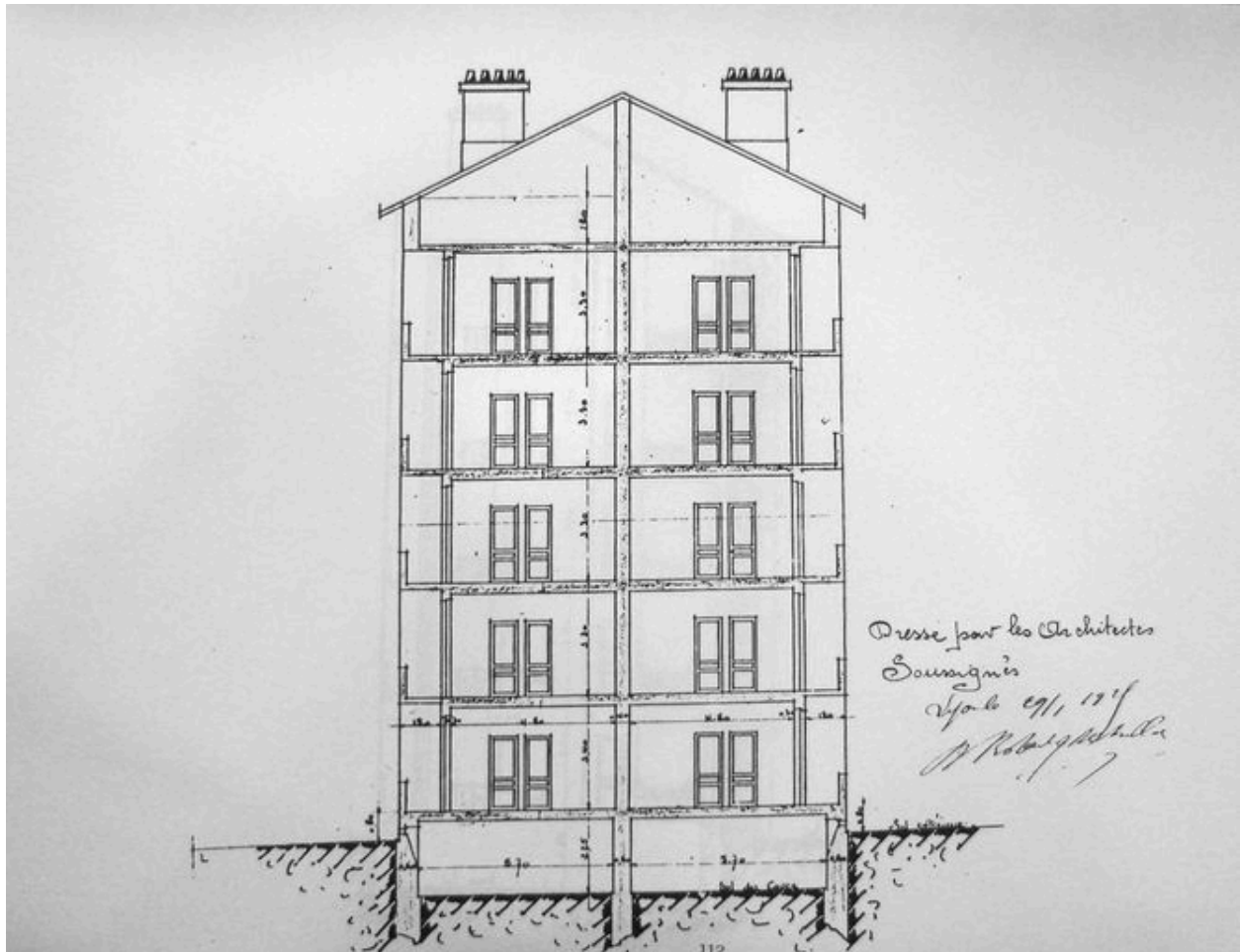

Maison type C, Coupe, Cité-jardin de Lyon La Mouche, 29 janvier 1925 par Robert et Chollat architectes, échelle 1/100. (Arch. mun. Lyon)

IVR82_20106905349NUC

Auteur de l'illustration (reproduction) : Salohy Rakotomalala

© Région Rhône-Alpes, Inventaire général du patrimoine culturel ; © Ville de Lyon
reproduction soumise à autorisation du titulaire des droits d'exploitation

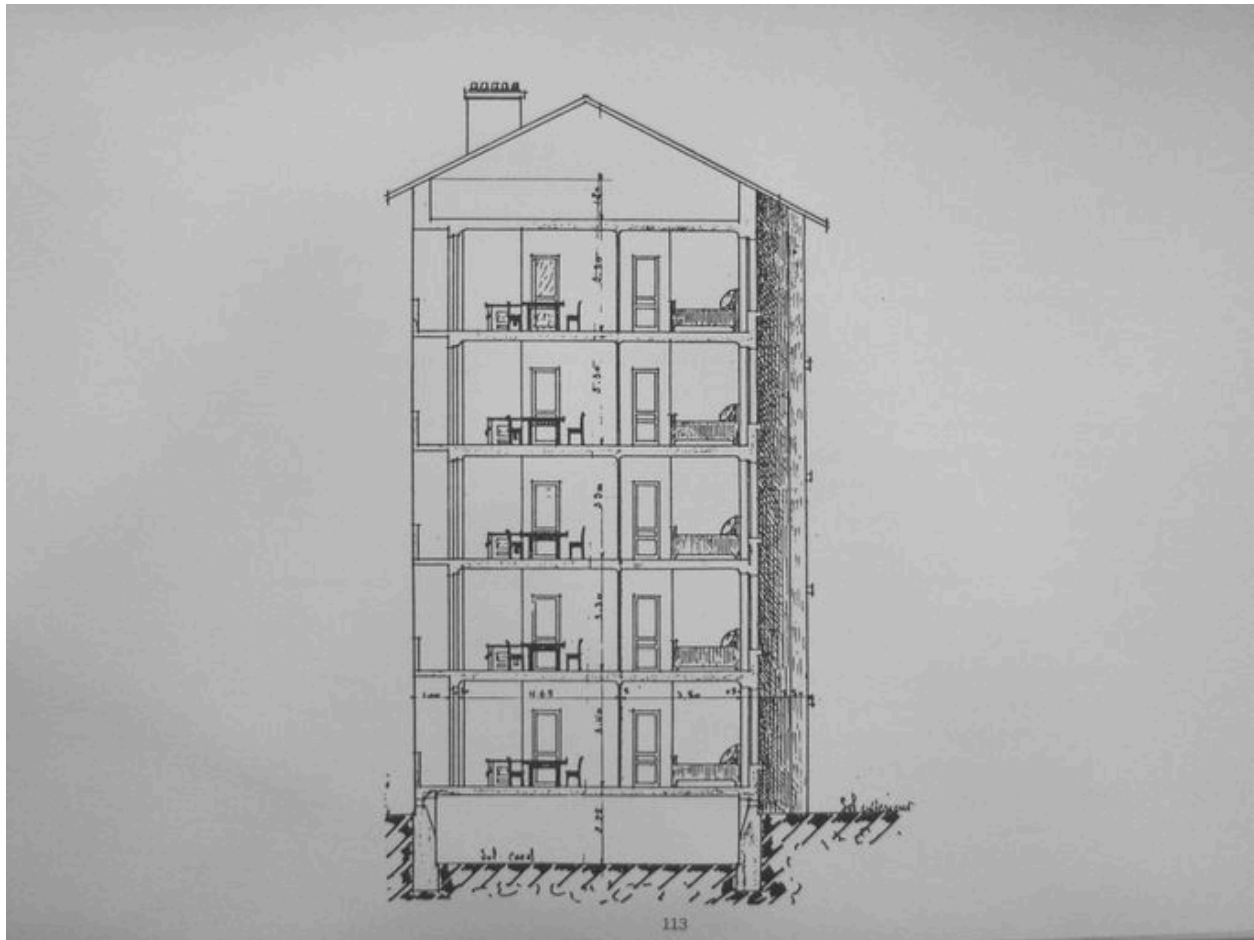

Maison type E, Coupe, Cité-jardin de Lyon La Mouche, 29 janvier 1925 par Robert et Chollat architectes, échelle 1/100. (Arch. mun. Lyon)

IVR82_20106905350NUCA

Auteur de l'illustration (reproduction) : Salohy Rakotomalala

© Région Rhône-Alpes, Inventaire général du patrimoine culturel ; © Ville de Lyon
reproduction soumise à autorisation du titulaire des droits d'exploitation



Elévations sur les rues Benjamin-Delessert et Georges-Gouy. A droite, au second plan, le lavoir-bains-douches

IVR84_20176900426NUCAQ

Auteur de l'illustration : Eric Dessert

© Région Auvergne-Rhône-Alpes, Inventaire général du patrimoine culturel
reproduction soumise à autorisation du titulaire des droits d'exploitation



Elévations rue Benjamin-Delessert, en direction de l'avenue Jean-Jaurès

IVR84_20176900416NUCA

Auteur de l'illustration : Eric Dessert

© Région Auvergne-Rhône-Alpes, Inventaire général du patrimoine culturel
reproduction soumise à autorisation du titulaire des droits d'exploitation



Décor, bas relief en façade de la cité jardin de Gerland

IVR84_20226901690NUCAQ

Auteur de l'illustration : Thierry Leroy

© Région Rhône-Alpes, Inventaire général du patrimoine culturel ; © Ville de Lyon
reproduction soumise à autorisation du titulaire des droits d'exploitation



Entrée immeuble cité jardin

IVR84_20226901649NUCAQ

Auteur de l'illustration : Thierry Leroy

© Région Rhône-Alpes, Inventaire général du patrimoine culturel ; © Ville de Lyon
reproduction soumise à autorisation du titulaire des droits d'exploitation



Escaliers immeuble cité jardin

IVR84_20226901653NUCAQ

Auteur de l'illustration : Thierry Leroy

© Région Rhône-Alpes, Inventaire général du patrimoine culturel ; © Ville de Lyon
reproduction soumise à autorisation du titulaire des droits d'exploitation



Salon de madame H cité jardin de Gerland

IVR84_20226901660NUCAQ

Auteur de l'illustration : Thierry Leroy

© Région Rhône-Alpes, Inventaire général du patrimoine culturel ; © Ville de Lyon
reproduction soumise à autorisation du titulaire des droits d'exploitation



Salon et petite cuisine de madame H, cité jardin de Gerland

IVR84_20226901668NUCAQ

Auteur de l'illustration : Thierry Leroy

© Région Rhône-Alpes, Inventaire général du patrimoine culturel ; © Ville de Lyon
reproduction soumise à autorisation du titulaire des droits d'exploitation



Chambre de madame H, cité jardin de Garland

IVR84_20226901673NUCAQ

Auteur de l'illustration : Thierry Leroy

Échelle : 01673NUCAQ = 01671 + 01672 + 01673 + 01674

© Région Rhône-Alpes, Inventaire général du patrimoine culturel ; © Ville de Lyon
reproduction soumise à autorisation du titulaire des droits d'exploitation



Salle de bains et WC, appartement de madame H, cité jardin de Gerland

IVR84_20226901679NUCAQ

Auteur de l'illustration : Thierry Leroy

© Région Rhône-Alpes, Inventaire général du patrimoine culturel ; © Ville de Lyon
reproduction soumise à autorisation du titulaire des droits d'exploitation



Chambre de madame H, cité jardin de Gerland

IVR84_20226901680NUCAQ

Auteur de l'illustration : Thierry Leroy

© Région Rhône-Alpes, Inventaire général du patrimoine culturel ; © Ville de Lyon
reproduction soumise à autorisation du titulaire des droits d'exploitation



Hall d'entrée, appartement de madame H, cité jardin de Gerland

IVR84_20226901689NUCAQ

Auteur de l'illustration : Thierry Leroy

© Région Rhône-Alpes, Inventaire général du patrimoine culturel ; © Ville de Lyon
reproduction soumise à autorisation du titulaire des droits d'exploitation