



Rhône-Alpes, Savoie
La Bâthie
Nant Varin

Moulin à farine de Nant Varin (détruit)

Références du dossier

Numéro de dossier : IA73003885

Date de l'enquête initiale : 2015

Date(s) de rédaction : 2016

Cadre de l'étude : enquête thématique départementale Patrimoine hydraulique des Pays de Savoie

Degré d'étude : recensé

Désignation

Dénomination : moulin à farine

Compléments de localisation

Milieu d'implantation : isolé

Réseau hydrographique : Ruisseau de Nant Varin ; bassin-versant Isère moyenne

Références cadastrales : 2014, A, 10

Historique

En 1859, Bernard Arvillier (fils de Joseph) demande l'autorisation de construire un moulin à farine sur le ruisseau du Nant Varin (FR.AD073, 1FS3648). Le moulin est visible sur le premier cadastre français de 1873 (Section A, feuille 1, parcelle 215). A cette date, il appartient toujours à Bernard Arvillier. Le bâtiment n'apparaît plus sur le cadastre rénové de 1937. Actuellement, il n'existe plus.

Période(s) principale(s) : 3e quart 19e siècle ()

Dates : 1859 (daté par source)

Description

Le moulin se trouvait en rive gauche du ruisseau de Nant Varin, au pied d'une cascade. Actuellement, il n'existe plus.

Éléments descriptifs

Énergies : énergie hydraulique : produite sur place

Typologies et état de conservation

État de conservation : détruit

Statut, intérêt et protection

L'emplacement de l'ancien moulin se trouve dans une zone forestière.

Statut de la propriété : propriété privée

Références documentaires

Documents d'archive

- **FR.AD073, 1FS3648, 1827-1858.**

FR.AD073, 1FS3648, Fonds de l'intendance générale de Chambéry. Versements complémentaires. Dérivations, scieries, moulins et police de l'eau sur les rivières de l'Arc, de l'Isère et de l'Arly et sur les ruisseaux et torrents du Chéran, de l'Hyères, du Muneray, de Chaize, des Moulins à Grignon, du Nant-Varin, d'Aigue-Noire, de Marthod, d'Argentine, d'Arbin, d'Arbine, de Fréterive et de Montagnole avec des profils et des plans dont un extrait aquarellé des mappes de Lescheraines et de La-Motte-en-Bauges de 1827, 1827-1858.
AD Savoie : 1FS3648

- **FR.AD073, 3P 7398, 1873.**

FR.AD073, 3P 7398, Premier cadastre français, Bâthie (1a), Section A, feuille 1, 1873.

AD Savoie : 3P 7399

- **FR.AD073, 3P 7399, 1937.**

FR.AD073, 3P 7399, Cadastre rénové, Bâthie (1a), Section A, feuille 1, 1937.

AD Savoie : 3P 7399

Illustrations



Premier cadastre français,
Bâthie (1a), 1873, Section A,
feuille 1 (FR.AD073, 3P 7398).
IVR84_20167302410NUCA



Cadastre rénové, Bâthie
(1a), 1937, Section A, feuille
1 (FR.AD073, 3P 7399).
IVR84_20167302411NUCA

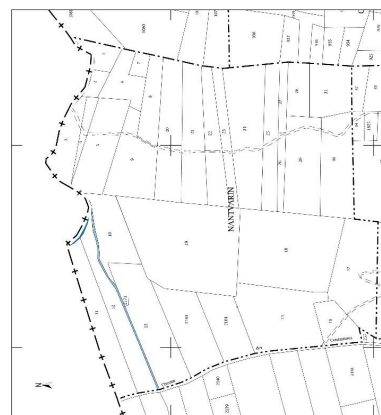

Cadastre actuel, 2015.
IVR84_20167302412NUCA

Dossiers liés

Dossiers de synthèse :

Patrimoine hydraulique de la Savoie : présentation de l'étude départementale (IA00141274) Rhône-Alpes, Savoie, Savoie

Oeuvre(s) contenue(s) :

Oeuvre(s) en rapport :

Paysage du bassin-versant de l'Isère moyenne (IA73003620)

Auteur(s) du dossier : Clara Bérelle

Copyright(s) : © Région Rhône-Alpes, Inventaire général du patrimoine culturel ; © Assemblée des Pays de Savoie



Premier cadastre français, Bâthie (1a), 1873, Section A, feuille 1 (FR.AD073, 3P 7398).

IVR84_20167302410NUCA

© Archives départementales de la Savoie

reproduction soumise à autorisation du titulaire des droits d'exploitation

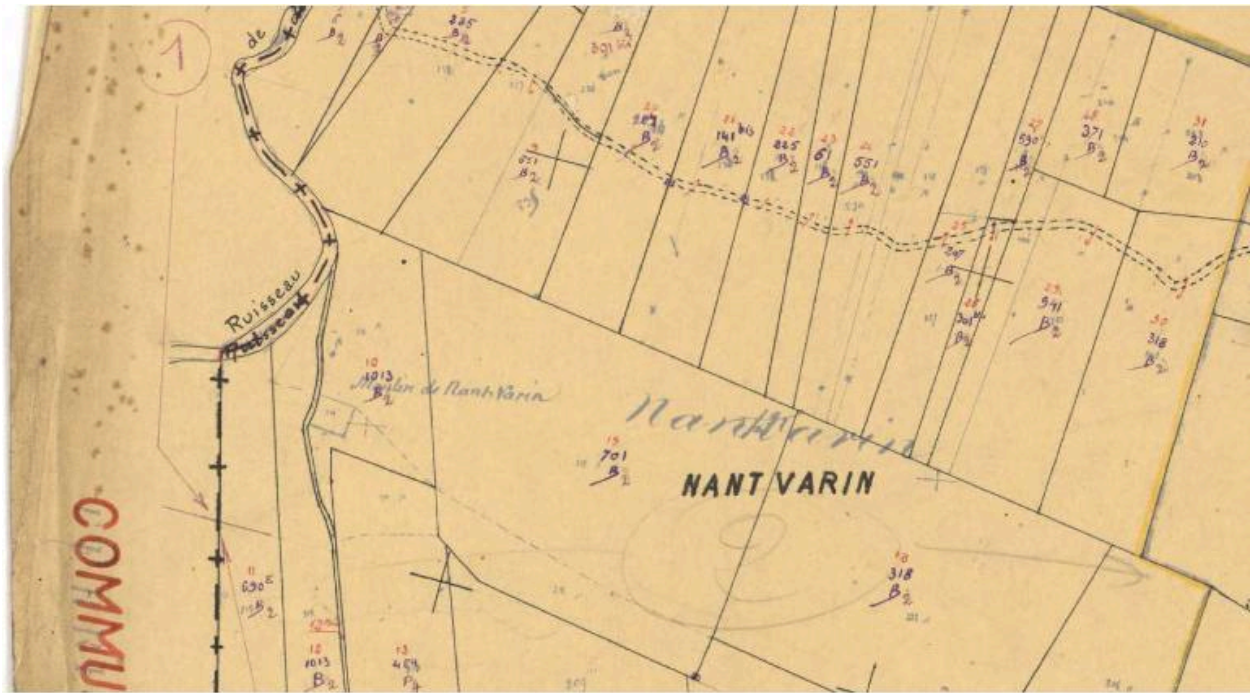

Cadastre rénové, Bâthie (1a), 1937, Section A, feuille 1 (FR.AD073, 3P 7399).

IVR84_20167302411NUCA

© Archives départementales de la Savoie

reproduction soumise à autorisation du titulaire des droits d'exploitation

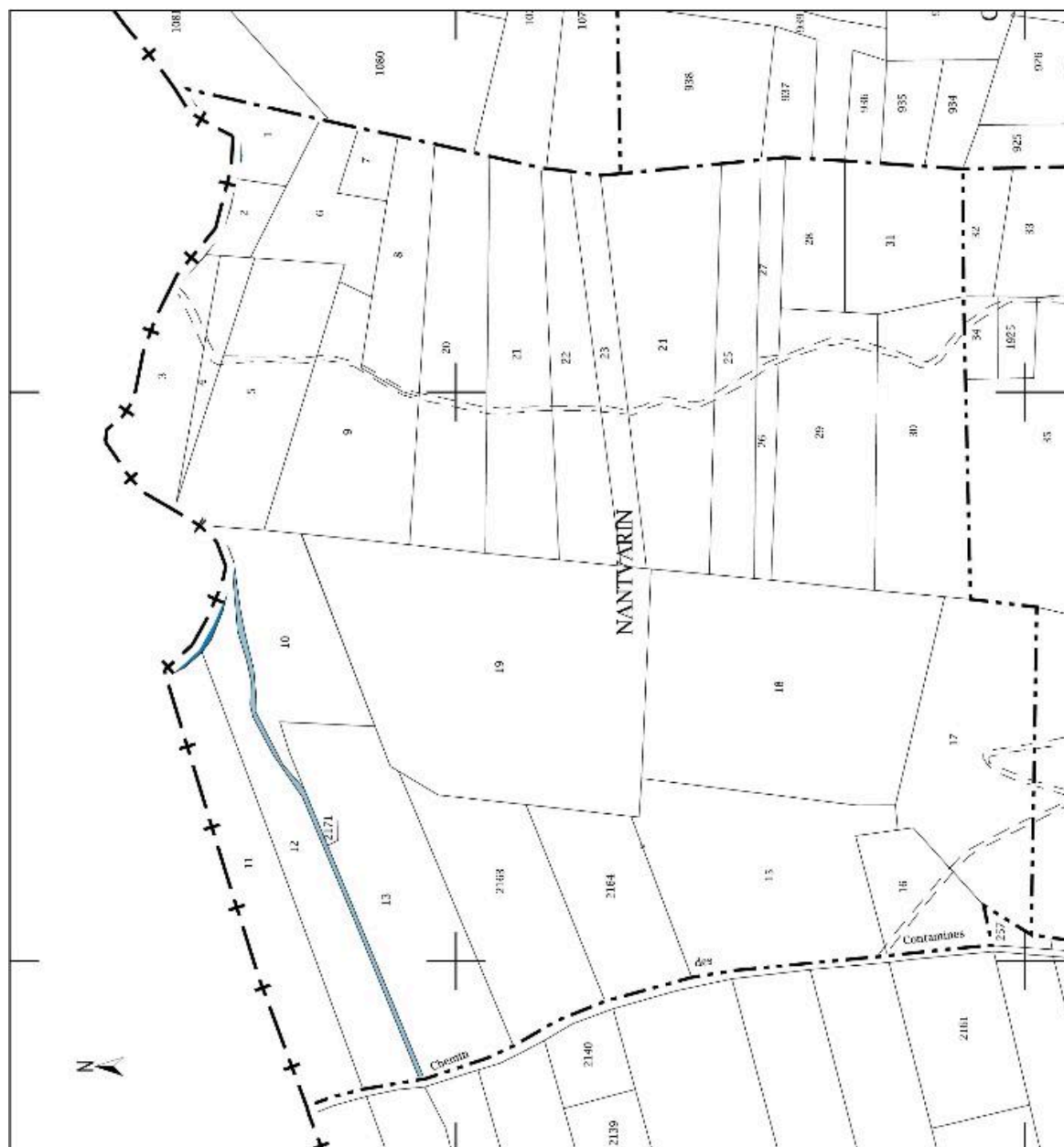

Cadastre actuel, 2015.

IVR84_20167302412NUCA

© Ministère des finances, CIDF, Service du cadastre
reproduction soumise à autorisation du titulaire des droits d'exploitation