



Rhône-Alpes, Haute-Savoie  
Doussard  
la Glière  
17 impasse de La Scierie

## **Usine Flaquet dite Usine Fracquet et Forge mécanique Bertholiot puis Scierie Bertholio puis Société Bois Sciages et Caisses de Grenoble actuellement maison d'habitation**

### **Références du dossier**

Numéro de dossier : IA74001075  
Date de l'enquête initiale : 2011  
Date(s) de rédaction : 2011  
Cadre de l'étude : enquête thématique régionale Patrimoine hydraulique des Pays de Savoie  
Degré d'étude : monographié

### **Désignation**

Dénomination : scierie  
Parties constituantes non étudiées : logement, bief, scierie, moulin, maison

### **Compléments de localisation**

Milieu d'implantation : bâti lâche  
Réseau hydrographique : le), Lac d'Annecy Torrent de l'Ire  
Références cadastrales : 0C 7. 2, 2661, 784, 2664, 2678

### **Historique**

Par une pétition du 10 septembre 1861, M. Flaquet Germain, l'un des associés qui gère ce site, demande l'autorisation d'employer la force motrice du torrent de l'Ire appliquée au battoir pour faire marcher un pilon à fruits et une scie circulaire destinée au débitage des menus bois. La dérivation alimentant cet artifice est doublée d'une prise d'eau alimentant le village de Doussard à cette époque. Par Arrêté préfectoral du 25 juillet 1862 autorisant M. Germain Flaquet à ajouter un battoir à chanvre dépendant de ses usines du Pont de Doussard. 25 juillet 1862. M. Flaquet Germain souhaite obtenir l'autorisation d'apporter une modification à l'emploi d'une partie des eaux dérivées de l'Ire pour mettre en mouvement les usines du Pont de Doussard et de substituer à un battoir à blé, un pilon à fruits et une scie circulaire destinée au débitage du bois (courrier du 6 mai 1862). En 1862, les usines du pont de Doussard, situées sur la commune de Doussard sont mises en mouvement au moyen d'une dérivation du torrent de l'Ire. Elles ont été établies en vertu d'une autorisation de l'Intendant de la province du Genevois en date du 19 octobre 1836 et du 5 juillet 1885. Ces usines appartiennent à plusieurs associés et se composent d'un moulin à blé, d'une scierie à bois et d'un battoir à blé et à chanvre. Par Arrêté préfectoral du 7 mai 1875 autorisant M. Fracques (ou Fracque) Julien à apporter des modifications sur la scierie bordant le torrent de l'Ire. 7 mai 1875. Il demande d'apporter à l'usine de M. Mégevant Joseph dont il est locataire, quelques changements à la prise d'eau comme la construction d'une roue hydraulique et le prolongement d'un hangar de huit mètres de longueur. MM. Bertholio et Cartier, usiniers en aval, s'opposent à cette construction car ils estiment que le pétitionnaire n'a pas le droit de prendre une partie des eaux de la dérivation faisant mouvoir l'usine principale pour alimenter la roue motrice de la scie verticale établi dans un petit bâtiment. M. Falquet était l'ancien propriétaire de tous les artifices cités, a été à la fois propriétaire de la scierie mécanique et de l'usine principale appartenant en 1875 à M. Mégevant, ainsi que de l'usine appartenant aux Sieurs Bertholio et Cartier. M. Falquet dans la vente qu'il a faite à M. Mégevant s'est simplement réservé le droit de prendre et recevoir les eaux du bief en dehors des roues de l'usine principale pour le conduire sur son battoir à chanvre. La maison d'habitation est donc construite sur l'ancien battoir à chanvre qui appartenait à cette époque à MM. Bertholio Cartier. Louis Bertholio fils de feu Jean Bertholio et Germain fils de Jean Cartier menuisiers domiciliés à Doussard s'opposent vivement à l'agrandissement de la scierie de M. Juline Farcque, marchande de bois demeurant à Doussard. Les opposants ont acquis

de Franceline, fille de M. Germain Flaquet, l'ancien battoir à chanvre suivant un acte du 1er mars 1875. Dans cet acte validé par M. Boffard, notaire à Lyon, ces derniers ont acheté un emplacement où se trouve un battoir à chanvre, une scie circulaire et le cours servant à faire mouvoir ces artifices. M. Germain Falquet avait acquis des frères Chambaz, cette propriété, par un acte de vente du 22 novembre 1860. Par arrêté préfectoral du 12 mars 1876 autorisant les sieurs Bertholio à reconstruire une ancienne usine contenant un battoir à chanvre et une scie circulaire sur les abords de l'Ire l'ancien battoir à chanvre. Les pétitionnaires ont acquis l'ancien battoir, racheté à Mme Franceline Falquet. Cette propriété est située à la Bossière confinée au nord du pont de Doussard (pont de la Glière). Ils ont l'intention de réparer les artifices afin de les approprier à d'autres usages. En 1906, la forge mécanique de Jacques Bertholio, les scieries appartiennent désormais à Calixte Pierre Miquet. Ces deux scieries deviennent la propriété de M. Charles Grange en 1913 puis de Paul Jacquin avant de devenir la propriété de M. Betholio Jacques en 1922. La Société Bois Sciages et Caisses de Grenoble rachètera l'ensemble et l'agrandira. En 2011, la propriété est en indivision. Le bâtiment du moulin, transformé en scierie au début du XXème siècle, comporte des logements et des remises, le bâtiment de la scierie comprend des logements tout comme l'ancienne caserne ouvrière. A l'ouest, une usine en activité occupe les extensions de site construites dans les années 1960.

Période(s) principale(s) : 2e quart 19e siècle, 3e quart 19e siècle, 4e quart 19e siècle, 1er quart 20e siècle, 3e quart 20e siècle

Dates : 1836, 1862, 1875, 1876, 1906, 1913, 1922, 1960

## Description

Après avoir dévalé la Combe de l'Ire et le hameau d'Armand au sud de la commune de Doussard, le torrent de l'Ire arrivent paisiblement au village de Doussard. Coupant la rivière sur sa largeur, un seuil en rondins de bois témoigne de la présence d'un artifice près de l'impasse de la Scierie. L'ancienne prise d'eau en rive gauche comprend une dérivation partant du seuil et passant dans une conduite souterraine qui était prolongé par un canal qui n'est plus alimenté en 2011. En suivant l'impasse de la Scierie, au sud du village de Doussard, le promeneur arrive directement sur les dépendances de l'ancienne usine de la Société Bois Sciage et Caisses de Grenoble. Le petit potager assure une transition entre les parcelles agricoles et le bâti de cette petite zone artisanale qui comprend huit bâtiments. L'ancienne propriété est délimitée à l'est par le torrent de l'Ire, au nord par la route de Fontaine conduisant au village de Doussard, l'impasse de la scierie distribue les bâtiments du domaine qui suivent un axe nord-sud. Si on arrive du pont de la Glière au nord, en empruntant la route de Fontaine, la villa d' Aimée ouvre la voie au promeneur. Adossée au pont de la Glière, cette propriété est protégée par une « barrière » suivant le tracé de la route. Ce logement patronal correspond à l'ancien battoir à chanvre transformé par la suite en martinet par M. Bertholio à la fin du XIXème siècle. Aujourd'hui cette maison domine le torrent de l'Ire coté est, et laisse entrevoir sur ces façades est et ouest, ces quatre travées de baies. Sa façade sud, donne sur une petite cour intérieure et permet l'accès au bâtiment du moulin et au bâtiment de l'ancienne scierie de l'usine Farque. Montée sur une petite esplanade qui domine le ruisseau de l'Ire, cette petite cour est encadrée à l'est par la scierie, à l'ouest par le bâtiment de l'ancien moulin à blé et au nord par la maison patronal. Une extension en appentis adossée à la façade sud de la maison abrite le jardin d'hiver. De plan carré, le bâtiment de la scierie et le moulin diffèrent de la maison patronale de par leur caractère plus austère, les baies sont moins présentes. Contigu à l'Impasse de la Scierie, le bâtiment du moulin fait face à aux logements ouvriers. Cette ancienne caserne de plan carré, déploie ses onze travées le long de l'impasse dégageant des portes d'accès à l'édifice. Disposant d'un étage carré, cet édifice est protégé par un toit à quatre pans débordant sur la façade antérieure ménageant un préau sur toute la longueur du bâtiment. Un soin particulier a été apporté à l'encadrement des fenêtres, les pierres constituant ces encadrements sont en marbre. Ce bâtiment et entouré par l'Impasse de la Scierie, la route Fontaine et la cour intérieure de la seconde scierie construite sûrement dans les années 1960 qui prolonge le front bâti sur la route Fontaine. De plan en L, cet édifice orienté nord-sud comporte les remises et les ateliers ainsi que le bâtiment des logements et des bureaux.

## Eléments descriptifs

Matériau(x) du gros-oeuvre, mise en oeuvre et revêtement : pierre ; bois ; béton ; ciment ; marbre ; enduit

Matériau(x) de couverture : tuile plate mécanique, tôle ondulée, ardoise

Plan : plan régulier

Étage(s) ou vaisseau(x) : 3 étages carrés

Énergies : énergie hydraulique

## Statut, intérêt et protection

Il s'agit d'un ensemble relativement bien préservé.

Statut de la propriété : propriété privée

## Références documentaires

### Documents d'archive

- **AD Haute-Savoie : 10 FS 305, M. Domenge, demande en autorisation pour la construction d'un battoir**  
AD Haute-Savoie : 10 FS 305, **M. Domenge, demande en autorisation pour la construction d'un battoir à huile sur le torrent de l'Ire.** 1816 - 1817
- **AD Haute-Savoie : 10 FS 305, Jean-Marie Flaquet, demande en autorisation pour la construction**  
AD Haute-Savoie : 10 FS 305, **Jean-Marie Flaquet, demande en autorisation pour la construction d'artifices sur le torrent de l'Ire.** 1825
- **AD Haute-Savoie : 6 S 64, Prise d'eau dans le torrent de l'Ire pour servir au fonctionnement des**  
AD Haute-Savoie : 6 S 64, **Prise d'eau dans le torrent de l'Ire pour servir au fonctionnement des usines du Pont de Doussard, moulin à blé, scierie, battoir à chanvre, pilon à fruit de M. Falquet Germain.** 1861
- **AD Haute-Savoie : 6 S 64, Arrêté préfectoral du 25 juillet 1862 autorisant M. Germain Flaquet à**  
AD Haute-Savoie : 6 S 64, **Arrêté préfectoral du 25 juillet 1862 autorisant M. Germain Flaquet à ajouter un battoir à chanvre dépendant de ses usines au Pont de Doussard.** 25 juillet 1862
- **AD Haute-Savoie : 6 S 64, Modification à apporter à l'usine de M. Mégevent Josphe, scierie sur le**  
AD Haute-Savoie : 6 S 64, **Modification à apporter à l'usine de M. Mégevent Josphe, scierie sur le torrent de l'Ire par M. Fracque Julien.** 1875
- **AD Haute-Savoie : 6 S 64, Arrêté préfectoral du 7 mai 1875 autorisant M. Fracques Julien à**  
AD Haute-Savoie : 6 S 64, **Arrêté préfectoral du 7 mai 1875 autorisant M. Fracques Julien à apporter des modifications sur la scierie bordant le torrent de l'Ire.** 7 mai 1875
- **AD Haute-Savoie : 6 S 64, Reconstruction d'une ancienne usine (battoir à chanvre et scie**  
AD Haute-Savoie : 6 S 64, **Reconstruction d'une ancienne usine (battoir à chanvre et scie circulaire) et établissement d'une digue le long du torrent de l'Ire par M. Bertholio et Cartier.** 1876
- **AD Haute-Savoie : 6 S 64, Arrêté préfectoral du 12 mars 1876 autorisant les sieurs Bertholio à**  
AD Haute-Savoie : 6 S 64, **Arrêté préfectoral du 12 mars 1876 autorisant les sieurs Bertholio à reconstruire une ancienne usine sur les abords de l'Ire.** 12 mars 1876

### Documents figurés

- **Cadastre 2011, Conseil général de la Haute-Savoie/ Direction des Affaires Culturelles/ SIG/**  
Cadastre 2011, Conseil général de la Haute-Savoie/ Direction des Affaires Culturelles/ SIG/ BDORTHO® - BDCARTO® - © IGN - copie et reproduction interdites  
Plan  
CAH Haute-Savoie

### Bibliographie

- **TISSOT R. Les hauts fourneaux et martinets du Mandement de Faverges. In Bulletin d'Histoire et**  
**TISSOT R. Les hauts fourneaux et martinets du Mandement de Faverges. In Bulletin d'Histoire et**  
*d'Archéologie, Les Amis de Viuz Faverges.* Lyon : CCF, 1973, n°13, 3ème trimestre, 20 p.  
p. 17 - 18
- **TISSOT R. La houille blanche à Faverges. In Bulletin d'Histoire et d'Archéologie, Les Amis de Viuz**  
**TISSOT R. La houille blanche à Faverges. In Bulletin d'Histoire et d'Archéologie, Les Amis de Viuz**  
*Faverges.* Lyon : CCF, 1973, n°14, 4ème trimestre, 37 p.  
p. 25 - 27

## Illustrations

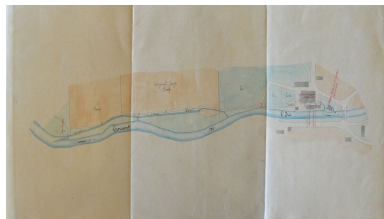

Plan général, 15 novembre 1876.  
 Plan. Archives départementales  
 de la Haute-Savoie ©  
 Archives départementales  
 de la Haute-Savoie. 6 S 64  
 Phot. Samir Mahfoudi,  
 Autr. Courtois  
 IVR82\_20117401303NUCA

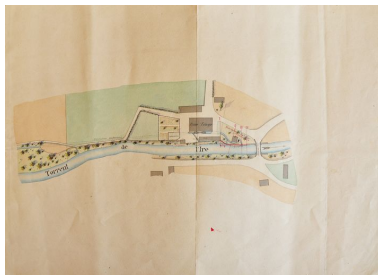

Plan général, 18 septembre 1875.  
 Plan. Archives départementales  
 de la Haute-Savoie ©  
 Archives départementales  
 de la Haute-Savoie. 6 S 64  
 Phot. Samir Mahfoudi,  
 Autr. Courtois  
 IVR82\_20117401304NUCA

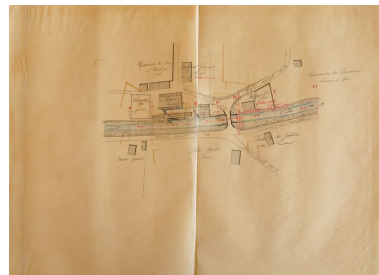

Usine du Sieur Malfroid, plan  
 général, 13 juillet 1885. Plan.  
 Archives départementales  
 de la Haute-Savoie ©  
 Archives départementales  
 de la Haute-Savoie. 6 S 64  
 Phot. Samir Mahfoudi,  
 Autr. Courtois  
 IVR82\_20117401305NUCA

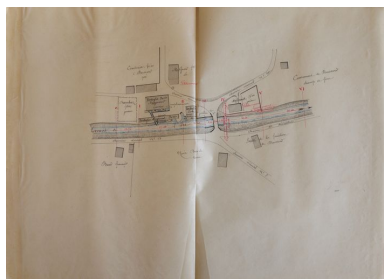

Autre plan général, 13  
 juillet 1885. Plan. Archives  
 départementales de la Haute-  
 Savoie © Archives départementales  
 de la Haute-Savoie. 6 S 64  
 Phot. Samir Mahfoudi,  
 Autr. Courtois  
 IVR82\_20117401306NUCA



Extrait de la Section C  
 Feuille n°5 du cadastre de  
 Doussard, 1905. Plan. Archives  
 départementales de la Haute-  
 Savoie © Archives départementales  
 de la Haute-Savoie. 3 P 3/4232  
 Phot. Samir Mahfoudi, Autr.  
 Ramillon, Autr. Robert  
 IVR82\_20117401307NUCA

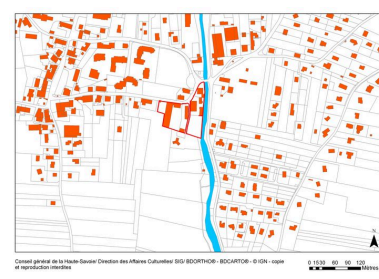

Cadastre 2011  
 Phot. Samir Mahfoudi,  
 Autr. Samir Mahfoudi  
 IVR82\_20117401308NUCA

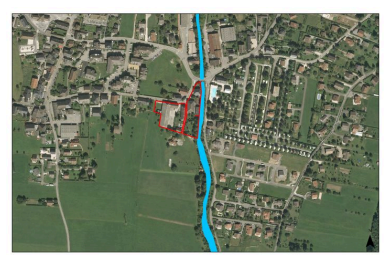
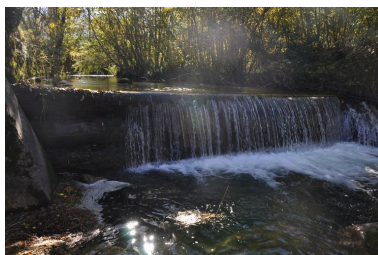

Photo aérienne 2011  
 Phot. Samir Mahfoudi,  
 Autr. Samir Mahfoudi  
 IVR82\_20117401309NUCA



Barrage en rondins de bois  
 alimentant la prise d'eau  
 Phot. Samir Mahfoudi,  
 Autr. Samir Mahfoudi  
 IVR82\_20117401310NUCA



Vue de la façade latérale est  
 prise depuis la route d'Armand  
 Phot. Samir Mahfoudi,  
 Autr. Samir Mahfoudi  
 IVR82\_20117401311NUCA



Bâtiment de l'ancien battoir  
devenu la villa Aimée  
Phot. Samir Mahfoudi,  
Autr. Samir Mahfoudi  
IVR82\_20117401312NUCA



Défilé des façades de la  
caserne et du moulin donnant  
sur l'Impasse de la Scierie  
Phot. Samir Mahfoudi,  
Autr. Samir Mahfoudi  
IVR82\_20117401315NUCA

Détail de l'inscription porté au  
pilastre de l'entrée de la villa Aimée  
Phot. Samir Mahfoudi,  
Autr. Samir Mahfoudi  
IVR82\_20117401313NUCA



Vue du mur pignon sud  
de la caserne ouvrière  
Phot. Samir Mahfoudi,  
Autr. Samir Mahfoudi  
IVR82\_20117401316NUCA

Vue du bâtiment du moulin prise  
depuis la route des Fontaines  
Phot. Samir Mahfoudi,  
Autr. Samir Mahfoudi  
IVR82\_20117401314NUCA



Vue de l'extension de l'usine  
Phot. Samir Mahfoudi,  
Autr. Samir Mahfoudi  
IVR82\_20117401317NUCA

## Dossiers liés

### Dossiers de synthèse :

Patrimoine hydraulique de la Haute-Savoie : présentation de l'étude (IA74000972) Rhône-Alpes, Haute-Savoie, Haute-Savoie

### Oeuvre(s) contenue(s) :

#### Oeuvre(s) en rapport :

Paysage du bassin-versant du Fier (IA74001054) Rhône-Alpes, Haute-Savoie, Haute-Savoie

Paysage du bassin-versant du Lac d'Annecy (IA74001089) Rhône-Alpes, Haute-Savoie, Haute-Savoie

Village de Doussard (IA74001503) Doussard, Doussard

Auteur(s) du dossier : Samir Mahfoudi

Copyright(s) : © Région Rhône-Alpes, Inventaire général du patrimoine culturel ; © Assemblée des Pays de Savoie

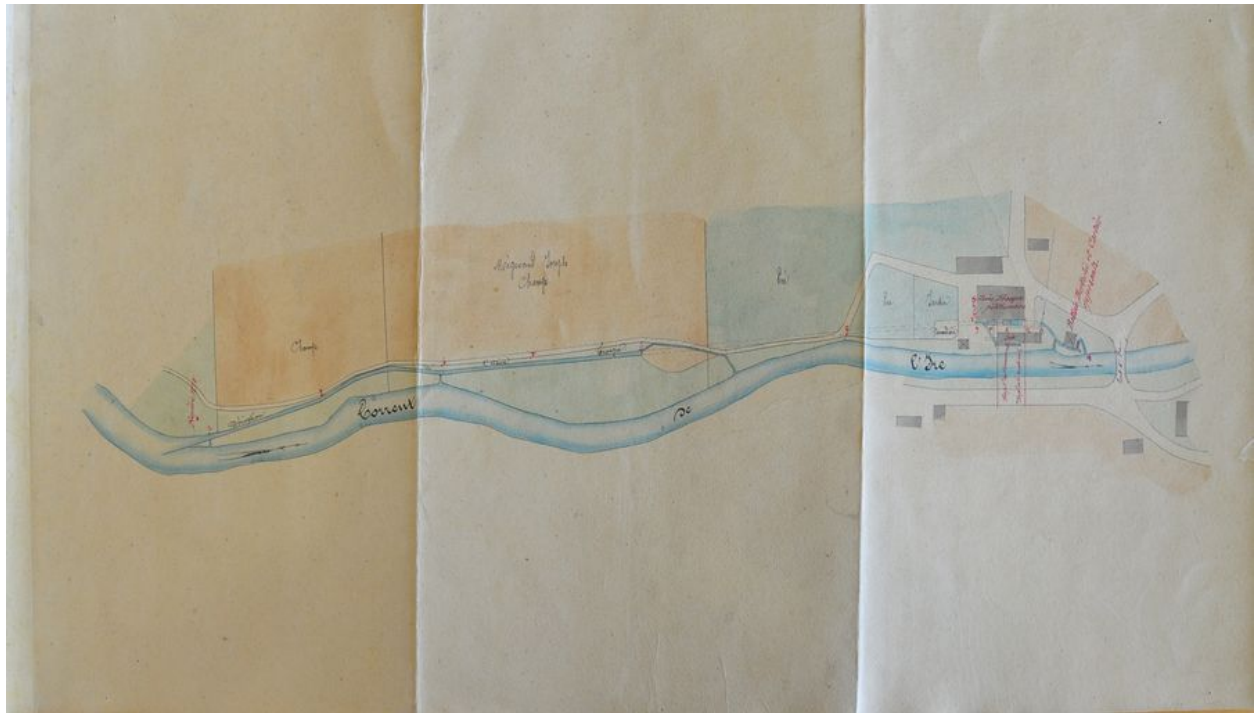

Plan général, 15 novembre 1876. Plan. Archives départementales de la Haute-Savoie © Archives départementales de la Haute-Savoie. 6 S 64

Référence du document reproduit :

- **Réglement d'eau, commune de Doussard, Torrent de l'Ire, Usine des Sieurs Bertholio et Cartier**  
Réglement d'eau, commune de Doussard, Torrent de l'Ire, Usine des Sieurs Bertholio et Cartier pétitionnaires à Doussard, plan général, 15 novembre 1876. Plan  
AD Haute-Savoie : 6 S 64

IVR82\_20117401303NUCA

Auteur de l'illustration : Samir Mahfoudi

Auteur du document reproduit : Courtois

© Région Rhône-Alpes, Inventaire général du patrimoine culturel ; © Assemblée des Pays de Savoie  
reproduction soumise à autorisation du titulaire des droits d'exploitation

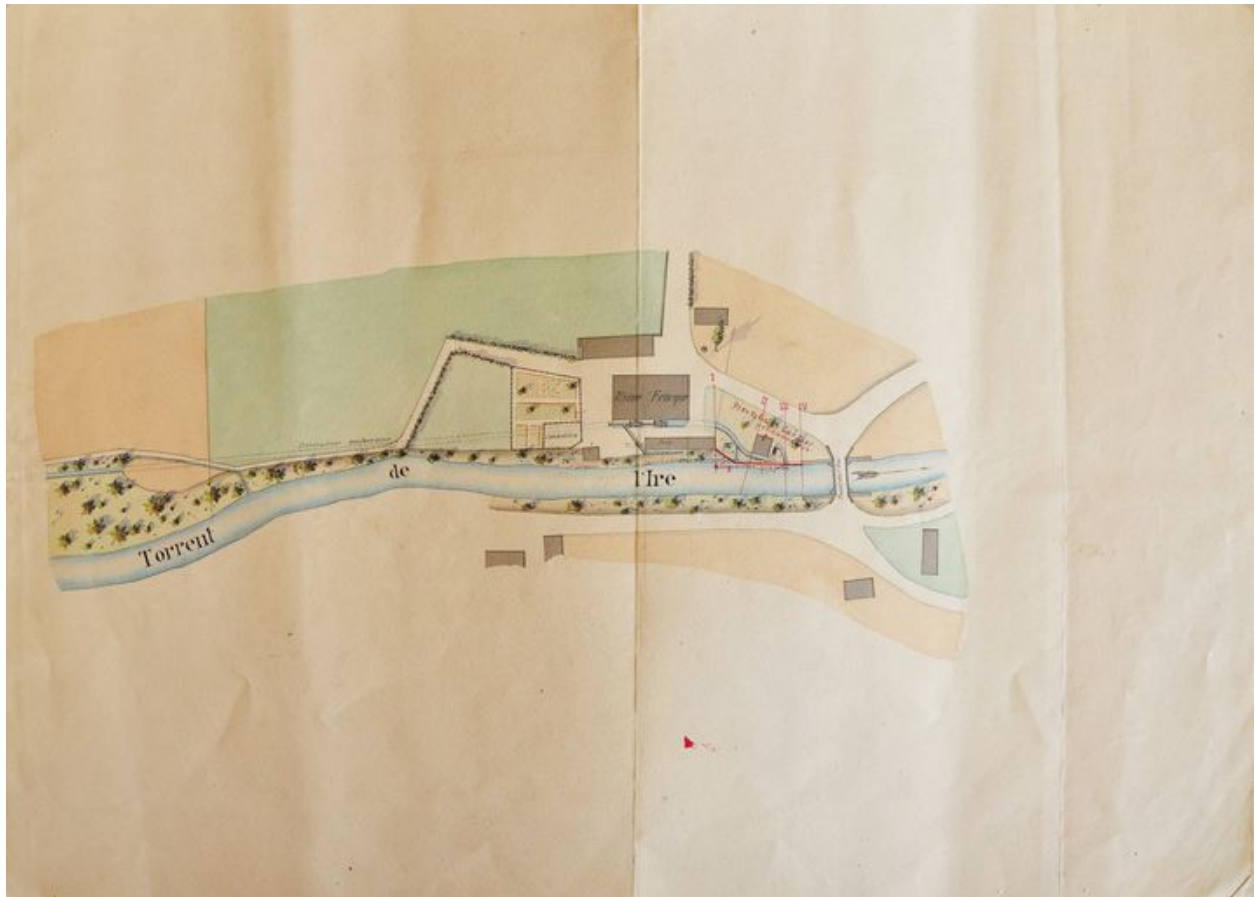

Plan général, 18 septembre 1875. Plan. Archives départementales de la Haute-Savoie © Archives départementales de la Haute-Savoie. 6 S 64

Référence du document reproduit :

- **Réglement d'eau, commune de Doussard, Torrent de l'Ire, La Sieur Fracque pétitionnaire à Doussard,** Règlement d'eau, commune de Doussard, Torrent de l'Ire, La Sieur Fracque pétitionnaire à Doussard, plan général, 18 septembre 1875. Plan  
AD Haute-Savoie : 6 S 64

IVR82\_20117401304NUCA

Auteur de l'illustration : Samir Mahfoudi

Auteur du document reproduit : Courtois

© Région Rhône-Alpes, Inventaire général du patrimoine culturel ; © Assemblée des Pays de Savoie  
reproduction soumise à autorisation du titulaire des droits d'exploitation

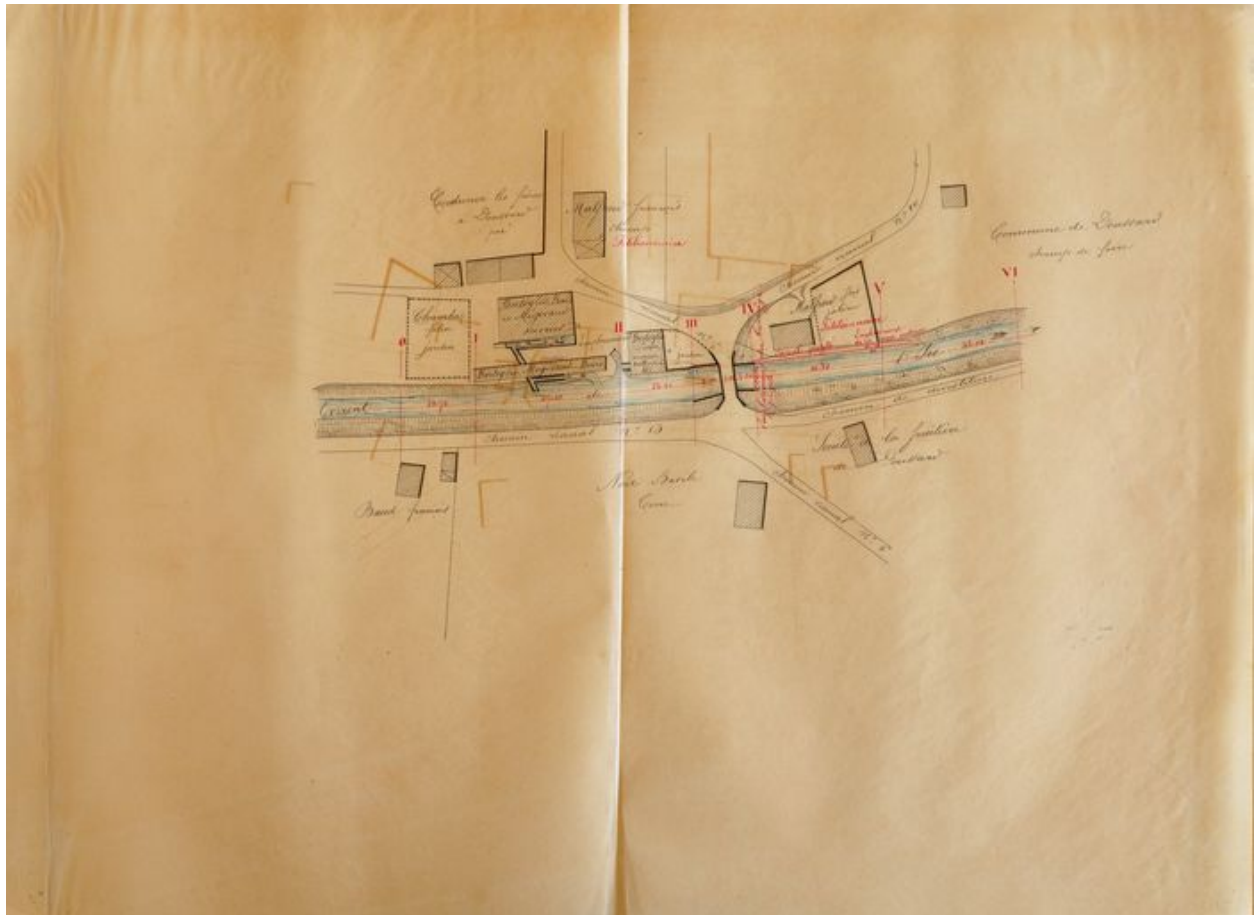

Usine du Sieur Malfroid, plan général, 13 juillet 1885. Plan. Archives départementales de la Haute-Savoie © Archives départementales de la Haute-Savoie. 6 S 64

Référence du document reproduit :

- **Réglement d'eau, commune de Doussard, Torrent de l'Ire, Usine du Sieur Malfroid, plan général, 13**  
Réglement d'eau, commune de Doussard, Torrent de l'Ire, Usine du Sieur Malfroid, plan général, 13 juillet  
1885. Plan  
AD Haute-Savoie : 6 S 64

IVR82\_20117401305NUCA

Auteur de l'illustration : Samir Mahfoudi

Auteur du document reproduit : Courtois

© Région Rhône-Alpes, Inventaire général du patrimoine culturel ; © Assemblée des Pays de Savoie  
reproduction soumise à autorisation du titulaire des droits d'exploitation



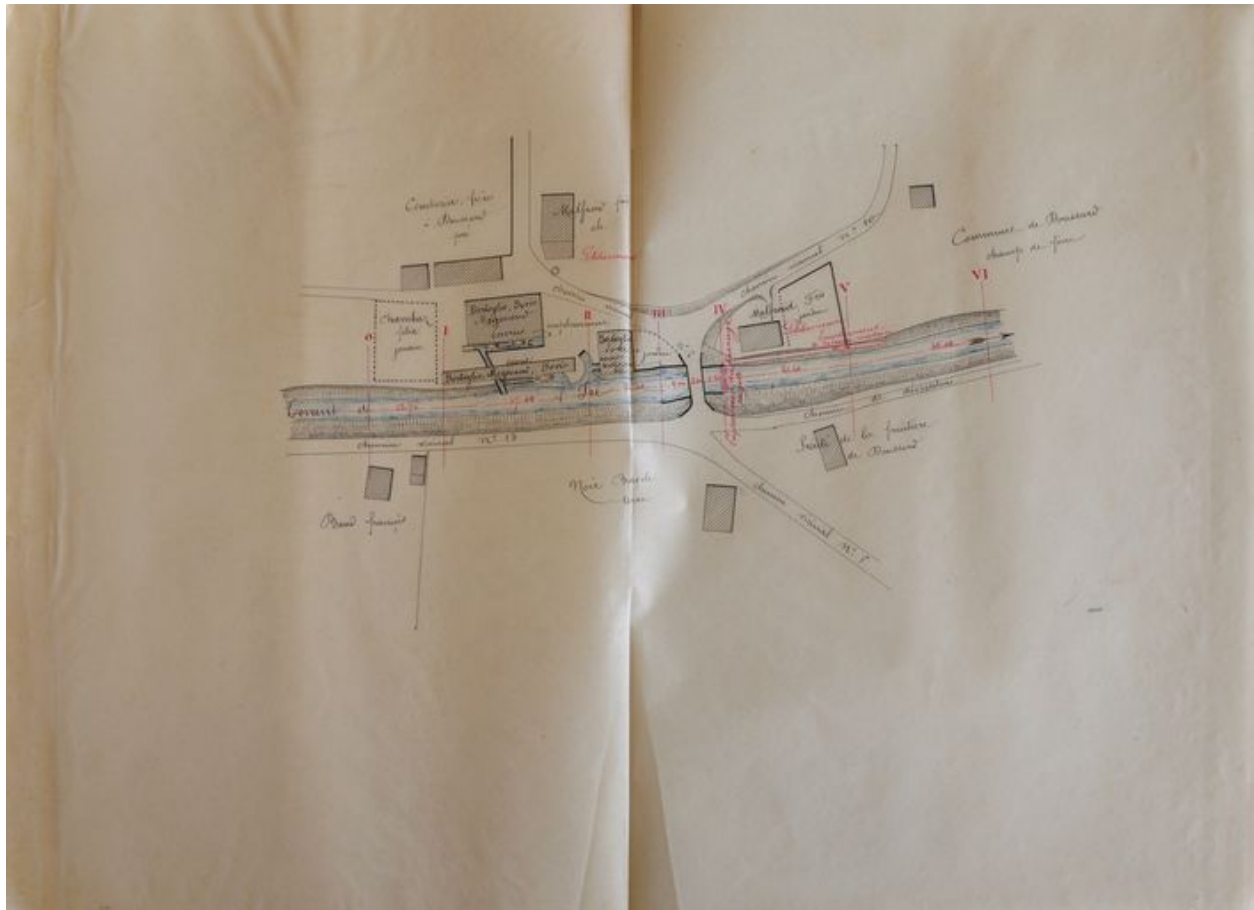

Autre plan général, 13 juillet 1885. Plan. Archives départementales de la Haute-Savoie © Archives départementales de la Haute-Savoie. 6 S 64

Référence du document reproduit :

- **Réglement d'eau, commune de Doussard, Torrent de l'Ire, Usine du Sieur Malfroid, plan général, 13**  
Réglement d'eau, commune de Doussard, Torrent de l'Ire, Usine du Sieur Malfroid, plan général, 13 juillet  
1885. Plan  
AD Haute-Savoie : 6 S 64

IVR82\_20117401306NUCA

Auteur de l'illustration : Samir Mahfoudi

Auteur du document reproduit : Courtois

© Région Rhône-Alpes, Inventaire général du patrimoine culturel ; © Assemblée des Pays de Savoie  
reproduction soumise à autorisation du titulaire des droits d'exploitation



Extrait de la Section C Feuille n°5 du cadastre de Doussard, 1905. Plan. Archives départementales de la Haute-Savoie  
 © Archives départementales de la Haute-Savoie. 3 P 3/4232

Référence du document reproduit :

- **Extrait de la Section C Feuille n°5 du cadastre de Doussard, 1:1 000. 29 juillet 1905.Plan**  
 Extrait de la Section C Feuille n°5 du cadastre de Doussard, 1:1 000. 29 juillet 1905.Plan  
 AD Haute-Savoie : 3 P 3/4232

IVR82\_20117401307NUCA

Auteur de l'illustration : Samir Mahfoudi

Auteur du document reproduit : Ramillon, Robert

© Région Rhône-Alpes, Inventaire général du patrimoine culturel ; © Assemblée des Pays de Savoie  
 reproduction soumise à autorisation du titulaire des droits d'exploitation



Conseil général de la Haute-Savoie/ Direction des Affaires Culturelles/ SIG/ BDORTHO® - BDCARTO® - © IGN - copie et reproduction interdites

0 15 30 60 90 120 Mètres

Cadastre 2011

Référence du document reproduit :

- **Cadastre 2011, Conseil général de la Haute-Savoie/ Direction des Affaires Culturelles/ SIG/**  
Cadastre 2011, Conseil général de la Haute-Savoie/ Direction des Affaires Culturelles/ SIG/ BDORTHO® -  
BDCARTO® - © IGN - copie et reproduction interdites  
Plan  
CAH Haute-Savoie

IVR82\_20117401308NUCA

Auteur de l'illustration : Samir Mahfoudi

Auteur du document reproduit : Samir Mahfoudi

© Région Rhône-Alpes, Inventaire général du patrimoine culturel ; © Assemblée des Pays de Savoie  
reproduction soumise à autorisation du titulaire des droits d'exploitation



Conseil général de la Haute-Savoie/ Direction des Affaires Culturelles/ SIG/ BDORTHO® - BDCARTO® - © IGN - copie et reproduction interdites

0 15 30 60 90 120  
Mètres

Photo aérienne 2011

Référence du document reproduit :

- **Photo aérienne 2011, Conseil général de la Haute-Savoie/ Direction des Affaires Culturelles/ SIG/ Photo aérienne 2011, Conseil général de la Haute-Savoie/ Direction des Affaires Culturelles/ SIG/ BDORTHO® - BDCARTO® - © IGN - copie et reproduction interdites**Plan CAH Haute-Savoie

IVR82\_20117401309NUCA

Auteur de l'illustration : Samir Mahfoudi

Auteur du document reproduit : Samir Mahfoudi

© Région Rhône-Alpes, Inventaire général du patrimoine culturel ; © Assemblée des Pays de Savoie  
reproduction soumise à autorisation du titulaire des droits d'exploitation



Barrage en rondins de bois alimentant la prise d'eau

Référence du document reproduit :

- **Barrage en rondins de bois alimentant la prise d'eau et reproduction interdites**Photo  
Barrage en rondins de bois alimentant la prise d'eau et reproduction interditesPhoto  
CAH Haute-Savoie

IVR82\_20117401310NUCA

Auteur de l'illustration : Samir Mahfoudi

Auteur du document reproduit : Samir Mahfoudi

© Région Rhône-Alpes, Inventaire général du patrimoine culturel ; © Assemblée des Pays de Savoie  
reproduction soumise à autorisation du titulaire des droits d'exploitation



Vue de la façade latérale est prise depuis la route d'Armand

Référence du document reproduit :

- **Vue de la façade latérale est prise depuis la route d'Armand et reproduction interdites**Photo  
Vue de la façade latérale est prise depuis la route d'Armand et reproduction interditesPhoto  
CAH Haute-Savoie

IVR82\_20117401311NUCA

Auteur de l'illustration : Samir Mahfoudi

Auteur du document reproduit : Samir Mahfoudi

© Région Rhône-Alpes, Inventaire général du patrimoine culturel ; © Assemblée des Pays de Savoie  
reproduction soumise à autorisation du titulaire des droits d'exploitation



Bâtiment de l'ancien battoir devenu la villa Aimée

Référence du document reproduit :

- **Bâtiment de l'ancien battoir devenu la villa Aimée et reproduction interdites**Photo  
Bâtiment de l'ancien battoir devenu la villa Aimée et reproduction interditesPhoto  
CAH Haute-Savoie

IVR82\_20117401312NUCA

Auteur de l'illustration : Samir Mahfoudi

Auteur du document reproduit : Samir Mahfoudi

© Région Rhône-Alpes, Inventaire général du patrimoine culturel ; © Assemblée des Pays de Savoie  
reproduction soumise à autorisation du titulaire des droits d'exploitation



Détail de l'inscription porté au pilastre de l'entrée de la villa Aimée

Référence du document reproduit :

- **Détail de l'inscription porté au pilastre de l'entrée de la villa Aimée et reproduction**  
Détail de l'inscription porté au pilastre de l'entrée de la villa Aimée et reproduction interditesPhoto  
CAH Haute-Savoie

IVR82\_20117401313NUCA

Auteur de l'illustration : Samir Mahfoudi

Auteur du document reproduit : Samir Mahfoudi

© Région Rhône-Alpes, Inventaire général du patrimoine culturel ; © Assemblée des Pays de Savoie  
reproduction soumise à autorisation du titulaire des droits d'exploitation





Vue du bâtiment du moulin prise depuis la route des Fontaines

Référence du document reproduit :

- **Vue du bâtiment du moulin prise depuis la route des Fontaines et reproduction interdites**Photo  
Vue du bâtiment du moulin prise depuis la route des Fontaines et reproduction interditesPhoto  
CAH Haute-Savoie

IVR82\_20117401314NUCA

Auteur de l'illustration : Samir Mahfoudi

Auteur du document reproduit : Samir Mahfoudi

© Région Rhône-Alpes, Inventaire général du patrimoine culturel ; © Assemblée des Pays de Savoie  
reproduction soumise à autorisation du titulaire des droits d'exploitation



Défilé des façades de la caserne et du moulin donnant sur l'Impasse de la Scierie

Référence du document reproduit :

- **Défilé des façades de la caserne et du moulin donnant sur l'Impasse de la Scierie et reproduction**  
Défilé des façades de la caserne et du moulin donnant sur l'Impasse de la Scierie et reproduction  
interditesPhoto  
CAH Haute-Savoie

IVR82\_20117401315NUCA

Auteur de l'illustration : Samir Mahfoudi

Auteur du document reproduit : Samir Mahfoudi

© Région Rhône-Alpes, Inventaire général du patrimoine culturel ; © Assemblée des Pays de Savoie  
reproduction soumise à autorisation du titulaire des droits d'exploitation



Vue du mur pignon sud de la caserne ouvrière

Référence du document reproduit :

- **Vue du mur pignon sud de la caserne ouvrière et reproduction interdites**Photo  
Vue du mur pignon sud de la caserne ouvrière et reproduction interditesPhoto  
CAH Haute-Savoie

IVR82\_20117401316NUCA

Auteur de l'illustration : Samir Mahfoudi

Auteur du document reproduit : Samir Mahfoudi

© Région Rhône-Alpes, Inventaire général du patrimoine culturel ; © Assemblée des Pays de Savoie  
reproduction soumise à autorisation du titulaire des droits d'exploitation



Vue de l'extension de l'usine

Référence du document reproduit :

- **Vue de l'extension de l'usine et reproduction interdites**Photo  
Vue de l'extension de l'usine et reproduction interditesPhoto  
CAH Haute-Savoie

IVR82\_20117401317NUCA

Auteur de l'illustration : Samir Mahfoudi

Auteur du document reproduit : Samir Mahfoudi

© Région Rhône-Alpes, Inventaire général du patrimoine culturel ; © Assemblée des Pays de Savoie  
reproduction soumise à autorisation du titulaire des droits d'exploitation