



Rhône-Alpes, Savoie
Saint-Jean-de-Chevelu
A la Forêt
A la Forêt

Moulin de la Forêt

Références du dossier

Numéro de dossier : IA73002630

Date de l'enquête initiale : 2009

Date(s) de rédaction : 2010

Cadre de l'étude : patrimoine industriel Patrimoine hydraulique des Pays de Savoie

Degré d'étude : monographié

Désignation

Dénomination : moulin

Parties constituantes non étudiées : atelier de fabrication

Compléments de localisation

Milieu d'implantation : en écart

Réseau hydrographique : Ruisseau de la Grande Forêt

Références cadastrales : 2007. C 188, 210, 211

Historique

Un moulin est visible sur la mappe sarde de 1732 appartenant à Joseph Laforest, noble. Un broyeur (à fruit ?) est présent au côté du moulin au début du 20e siècle. Les deux artifices sont la propriété d'Anthelme Michaud. Actuellement seul le bâtiment abritant le moulin est visible mais il est en cours d'effondrement.

Période(s) principale(s) : 2e quart 18e siècle

Description

Le moulin est de plan rectangulaire sur trois niveaux : un étage de soubassement, un rez-de-chaussée et un étage. Le bâtiment est construit en pierre maçonnerie avec un toit à longs pans recouvert de tuiles mécaniques. Ce bâtiment était composé d'un avant-toit sur la partie nord, celui-ci est effondré. Le broyeur, en aval, est partiellement détruit. Les deux artifices fonctionnaient avec une prise d'eau sur le ruisseau de la Grande Forêt. Le moulin avait un réservoir alors que le broyeur était au fil de l'eau.

Éléments descriptifs

Matériau(x) du gros-oeuvre, mise en oeuvre et revêtement : pierre

Matériau(x) de couverture : tuile mécanique

Plan : plan rectangulaire régulier

Étage(s) ou vaisseau(x) : étage de soubassement, rez-de-chaussée, 1 étage carré

Type(s) de couverture : toit à longs pans

Énergies : énergie hydraulique

Typologies et état de conservation

État de conservation : vestiges

Statut, intérêt et protection

Le bâtiment se trouve à proximité de la voie communale n°6.

Statut de la propriété : propriété privée

Références documentaires

Documents figurés

- **Cadastre actuel de 2007**
Cadastre actuel, consulté en 2007 (Accès internet : <URL : <https://www.cadastre.gouv.fr/scpc/rechercherPlan.do#>>)

Bibliographie

- **PAILLARD Philippe (dir.), Histoire des communes savoyardes : Chambéry, T.1, 1982.**
PAILLARD, Philippe (dir.). *Histoire des communes savoyardes. Tome 1 : Chambéry et ses environs. Le Petit Bugey*, Roanne Le Coteau : éditions Horvath, 1982.
p. 414

Illustrations



Cadastre de 1732. Cadastre de 1728 AD Savoie. C 4051
Phot. Yannick Milleret
IVR82_20107300740NUCA



Premier cadastre français, 1923. Cadastre de 1923 AD Savoie. 3P 7246
Phot. Yannick Milleret
IVR82_20107300741NUCA



Cadastre rénové, 1937-1988. Cadastre de 1937-1988 AD Savoie. 3P 7247
Phot. Yannick Milleret
IVR82_20107300742NUCA

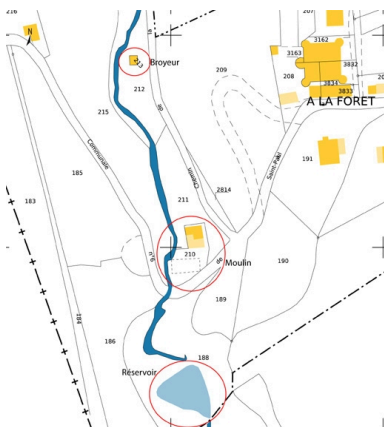

Cadastre actuel, 2007
Phot. Yannick Milleret
IVR82_20107300743NUCA



Vue générale du moulin
Phot. Yannick Milleret
IVR82_20107300744NUCA



Vue ouest du moulin
Phot. Yannick Milleret
IVR82_20107300745NUCA

Dossiers liés

Dossiers de synthèse :

Patrimoine hydraulique de la Savoie : présentation de l'étude départementale (IA00141274) Rhône-Alpes, Savoie, Savoie

Oeuvre(s) contenue(s) :

Oeuvre(s) en rapport :

Paysage du bassin-versant du Rhône (IA73002679) Rhône-Alpes, Savoie, Yenne

Auteur(s) du dossier : Yannick Milleret

Copyright(s) : © Région Rhône-Alpes, Inventaire général du patrimoine culturel ; © Assemblée des Pays de Savoie



Cadastré de 1732. Cadastre de 1728 AD Savoie. C 4051

Référence du document reproduit :

- **Cadastré de 1732**
Cadastré de 1728
AD Savoie : C 4051

IVR82_20107300740NUCA

Auteur de l'illustration : Yannick Milleret

© Région Rhône-Alpes, Inventaire général du patrimoine culturel ; © Assemblée des Pays de Savoie
reproduction soumise à autorisation du titulaire des droits d'exploitation



Premier cadastre français, 1923. Cadastre de 1923 AD Savoie. 3P 7246

Référence du document reproduit :

- **Premier cadastre français Cadastre de 1923**
Premier cadastre français Cadastre de 1923
AD Savoie : 3P 7246

IVR82_20107300741NUCA

Auteur de l'illustration : Yannick Milleret

© Région Rhône-Alpes, Inventaire général du patrimoine culturel ; © Assemblée des Pays de Savoie
reproduction soumise à autorisation du titulaire des droits d'exploitation



Cadastré rénové, 1937-1988. Cadastre de 1937-1988 AD Savoie. 3P 7247

Référence du document reproduit :

- **Cadastré rénové Cadastre de 1937-1988**
Cadastré rénové Cadastre de 1937-1988
AD Savoie : 3P 7247

IVR82_20107300742NUCA

Auteur de l'illustration : Yannick Milleret

© Région Rhône-Alpes, Inventaire général du patrimoine culturel ; © Assemblée des Pays de Savoie
reproduction soumise à autorisation du titulaire des droits d'exploitation

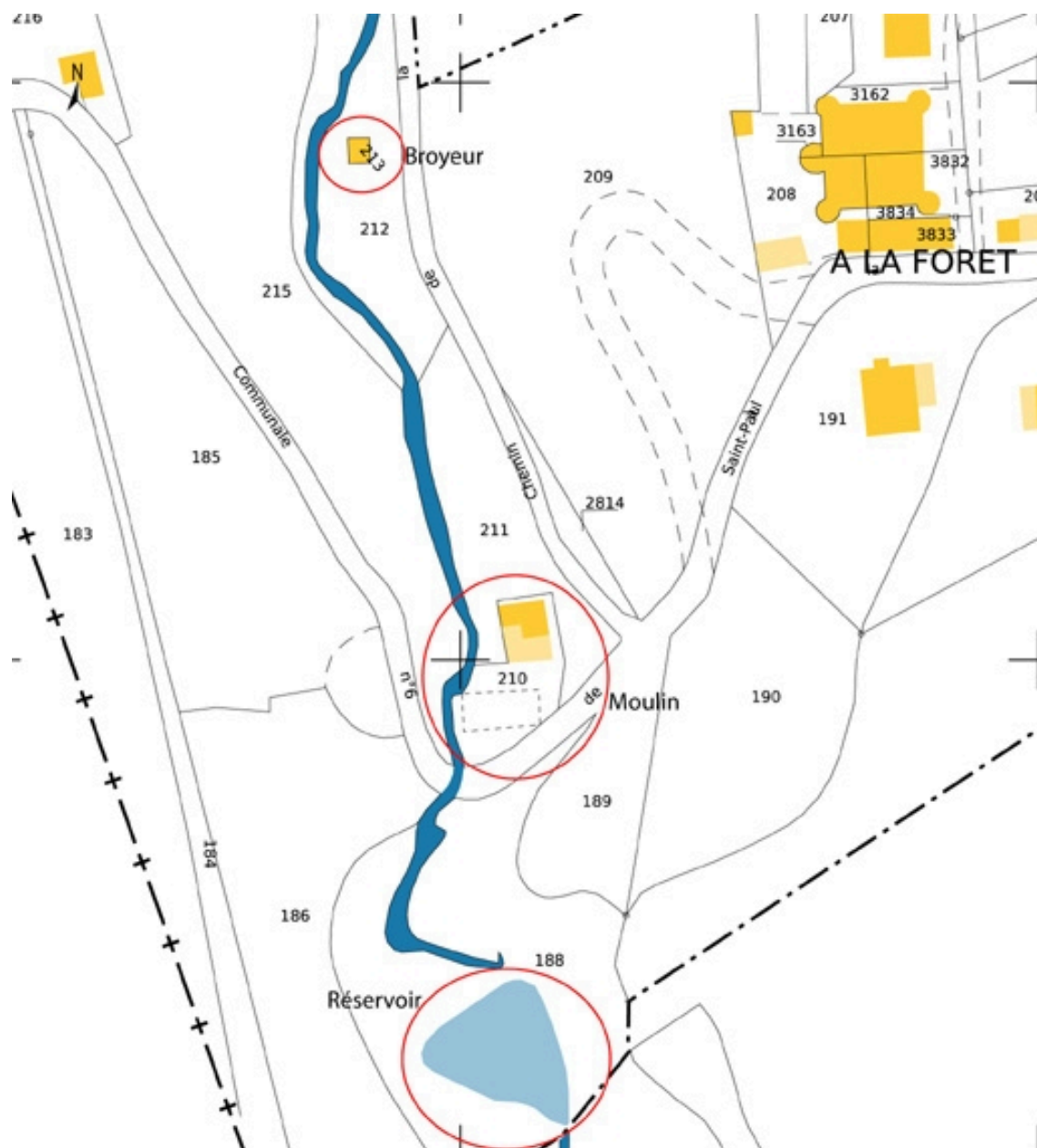

Cadastre actuel, 2007

Référence du document reproduit :

- **Cadastre actuel de 2007**
Cadastre actuel, consulté en 2007 (Accès internet : <URL : <https://www.cadastre.gouv.fr/scpc/rechercherPlan.do#>>)

IVR82_20107300743NUCA

Auteur de l'illustration : Yannick Milleret

© Région Rhône-Alpes, Inventaire général du patrimoine culturel ; © Assemblée des Pays de Savoie
reproduction soumise à autorisation du titulaire des droits d'exploitation



Vue générale du moulin

IVR82_20107300744NUCA

Auteur de l'illustration : Yannick Milleret

© Région Rhône-Alpes, Inventaire général du patrimoine culturel ; © Assemblée des Pays de Savoie
reproduction soumise à autorisation du titulaire des droits d'exploitation



Vue ouest du moulin

IVR82_20107300745NUCA

Auteur de l'illustration : Yannick Milleret

© Région Rhône-Alpes, Inventaire général du patrimoine culturel ; © Assemblée des Pays de Savoie
reproduction soumise à autorisation du titulaire des droits d'exploitation