



Auvergne-Rhône-Alpes, Puy-de-Dôme  
Clermont-Ferrand  
41 boulevard Jean-Jaurès, 37 avenue Marx-Dormoy

## immeuble

### Références du dossier

Numéro de dossier : IA63002867

Date de l'enquête initiale : 2024

Date(s) de rédaction : 2025

Cadre de l'étude : inventaire topographique La ceinture des boulevards de Clermont-Ferrand

Degré d'étude : étudié

### Désignation

Dénomination : immeuble

### Compléments de localisation

Milieu d'implantation : en ville

Références cadastrales : 2022, HO, 0160. 1ière feuille ; 1831, L, 417. 1ière feuille

### Historique

L'ancien chemin rural n°103 est déclassé pour céder la place au boulevard le 28 juin 1924. La cession de la frange nord de l'ancienne parcelle n°417 section L (1ière feuille) afin de régulariser l'alignement sur le boulevard intervient en 1928. La demande de permis de construire est déposée le 24 mars 1933. Elle est suivie, le 25 septembre 1933 par la demande de branchement à l'égout public. Le 22 avril 1977, une demande de fermeture de la terrasse donnant sur l'avenue Marx-Dormoy est déposée.

Période(s) principale(s) : 2e quart 20e siècle ()

Période(s) secondaire(s) : 4e quart 20e siècle ()

Dates : 1933 (daté par source), 1977 (daté par source)

Auteur(s) de l'oeuvre : J. Bertrand (architecte, attribution par source)

### Description

La parcelle HO 0160 forme un **carré à pan coupé** respectant les proportions exigées par le **plan d'établissement des pans coupés** du boulevard sud de 1932. Un **bow-window** est implanté sur le large pan coupé. Contrairement à l'option prise par Marius Lanquette pour la plupart de ses immeubles d'angle (voir dossiers [IA63002802](#), [IA63002804](#), [IA63002835](#)) ou bien encore par Valentin Vigneron au n°22 boulevard Jean-Jaurès (voir dossier [IA63002863](#)), le bow-window ne prend pas toute la largeur du pan coupé et ne commande pas à une symétrie des saillies des deux élévations sur voies. Le schéma est plutôt celui d'un jeu entre saillie de façade et retrait de la terrasse en élévation latérale, procédé que l'on pourrait rapprocher de celui de Marius Lanquette pour l'immeuble d'angle du **n°74 boulevard Cote-Blatin** (voir dossier [IA63002841](#)) bien qu'alors le renforcement des balcons de l'angle s'inscrivent globalement dans une saillie évidée. Saillie du bow-window d'angle et retrait du balcon couronnant celui de la façade sont tous deux surplombés par l'entablement convexe qu'utilisent parfois Valentin Vigneron pour souligner des travées en saillie (voir **l'immeuble du n°22 boulevard Jean-Jaurès**, dossier [IA63002863](#)) ou en retrait (voir **l'immeuble du n°24 boulevard Jean-Jaurès**, dossier [IA63002808](#)), procédé alors repris par Jean Bossier **au n°64 boulevard Jean-Jaurès** (voir dossier [IA63002825](#)). La **terrasse** ouvrant sur l'avenue Marx-Dormoy fut fermée à la fin des années 1970, le propriétaire expliquant qu'elle est devenue inutilisable depuis la mise en œuvre d'un plan de circulation engendrant de nombreuses nuisances sonores et olfactives ("bruit des camions, poussière et gaz d'échappement", précise-t-il dans un courrier adressé à la mairie). On peut regretter cette intervention d'un point de vue architectural (ce qui est encore un effet de dégradation induit par la circulation automobile). La pergola en béton armée disparaît, et par là même s'évanouit le renvoi formel qui s'opérait entre les solives horizontales et les cannelures verticales

du garde-corps. Le renforcement, ne concernant plus que le dernier niveau, semble une aberration. L'équilibre global de l'édifice en pâtit certainement.

Les comparaisons avec les grands immeubles d'angle s'établissent d'un point de vue uniquement morphologique. L'enveloppe du n°41 boulevard Jean-Jaurès est clairement inférieure aux exemples cités. Ainsi, la disposition intérieure s'en écarte résolument. Il s'agit d'un immeuble-maison comportant deux étages carrés alors que les grands immeubles d'angle logent deux appartements traversant sur quatre à sept étages. A l'origine, le rez-de-chaussée est aveugle puisqu'il est constitué de garages automobiles. Ceux de l'avenue Marx-Dormoy sont à présent transformés en boutique. Les deux appartements sont de type double avec couloir. Cependant, l'appartement du premier étage dispose de plus d'espace : les chambres ouvraient sur la terrasse à présent fermée, la salle de bains et les cabinets d'aisance s'établissent en saillie sur la courette arrière. La salle à manger et un bureau occupent les deux bow-windows. L'appartement du second étage perd l'emprise de la terrasse (la fermeture de cette dernière n'a pas changé ce fait) ainsi que celle de la saillie sur la cour arrière.

Il en résulte la disparition du bureau en bow-window (il est remplacé par une chambre) ainsi que de la salle de bains.

Le mitoyen sur l'avenue Marx-Dormoy (n°39) fait partie des immeubles à bow-window et balcons convexes non positionnés en angle, type que l'on doit plus particulièrement à Jean Guillot. Là encore, une sorte de réduction de l'enveloppe prévaut : les n°40 et 55 boulevard Jean-Jaurès (voir dossier IA63002848 et IA63002811) sont développés sur quatre travées et trois étages quand le n°39 avenue Marx-Dormoy est réduit à trois travées sur deux étages carrés. Il en résulte l'adoption d'une répartition de type immeuble-maison, chaque étage logeant un appartement, alors que les autres immeubles de ce type permettent de loger deux appartements traversant par étage.

## Éléments descriptifs

Matériau(x) du gros-oeuvre, mise en oeuvre et revêtement : pierre, moellon, crépi

Matériau(x) de couverture : bitume

Étage(s) ou vaisseau(x) : rez-de-chaussée, 2 étages carrés

Couvrements : dalle de béton

Élévations extérieures : élévation à travées

Type(s) de couverture : terrasse

Escaliers : escalier dans-oeuvre : escalier tournant à retours avec jour

## Statut, intérêt et protection

Intérêt de l'oeuvre : à signaler

Statut de la propriété : propriété d'une personne privée

## Contexte urbain

Le tracé du boulevard redresse et élargi l'ancien chemin rural n°103. La parcelle n°417 section L (1ière feuille) du cadastre de 1831 n'est que très légèrement amputée au nord (cession en 1928). Elle se situe au carrefour de l'avenue Marx-Dormoy et du boulevard Jean-Jaurès. Dès 1933, des immeubles sont édifiés de part et d'autre de l'angle de ces deux voies : le 39 boulevard Jean-Jaurès (parcelle HO 161, François Combe architecte), le 41 boulevard Jean-Jaurès (parcelle HO 160, J. Bertrand architecte) et le 39 avenue Marx-Dormoy (parcelle HO 163, Jean Guillot architecte). Ce sont tous des édifices à usage d'habitation<sup>1</sup>. Cependant, si l'on prend en considération l'ensemble des parcelles bordant le boulevard Jean-Jaurès, soit la frange nord de ce grand îlot<sup>2</sup>, on constate une division : le secteur ouest est investi par des habitations tandis que la zone orientale accueille des constructions à vocation artisanale ou commerciale. Cette partition est visible sur la photographie aérienne de 1956. Elle apparaît d'avantage encore sur un plan de 19613 : au carrefour de l'avenue de la Libération se trouve un immeuble à rez-de-chaussée commercial (un café, le bar des boulevards) flanqué d'un garage automobile (voir dossier IA63002866) lui-même voisinant avec un espace de stockage de matériaux mitoyen du commerce d'un chauffagiste<sup>4</sup> ; on trouve ensuite deux immeubles à rez-de-chaussée commerciaux, un bar et une pâtisserie dont la devanture est encore visible de nos jours ; le carrefour avec l'avenue Marx-Dormoy cède enfin, comme nous l'avons déjà souligné, à des immeubles d'habitation. A la fin des années 1960, un immeuble s'implante à l'emplacement de la zone de stockage de matériaux (Cabinet Bertrand architecte), cependant qu'au début des années 1970 un magasin de bricolage se substitue à la boutique du chauffagiste. Devenu supermarché de bricolage, ce commerce gagne, au début des années 1990, l'avenue Marx-Dormoy, la parcelle prenant alors la forme d'un L. Les immeubles du carrefour du boulevard Jean-Jaurès et de l'avenue Marx-Dormoy sont alors cernés par deux emprises commerciales, état perceptible sur la photographie de la demande de permis du n°35 boulevard Jean-Jaurès et 41 - 43 avenue Marx-Dormoy (2005). La résidence qui s'édifie alors harmonise la destination des édifices, tous sont alors des immeubles d'habitation et la zone commerciale disparaît, tandis que la différence d'enveloppe engendre des murs d'héberge par lesquels reste le souvenir de la prise en tenaille précédente. L'appartenance à un courant architectural d'édifice d'angle à bow-window typique des années 1930 et l'inclusion dans un contexte urbain marqué par une irrégularité indiquant une fabrique urbaine spécifique<sup>5</sup> concourent à la visibilité de cet édifice.

1. Le n°39 boulevard Jean-Jaurès comporte un commerce dans sa partie orientale cependant que les deux travées occidentales sont à usage d'habitation. Ces deux parties d'un même corps de bâtiment sont dissociées dans le plan de 1961 présenté par la suite.
2. compris entre le boulevard Jean-Jaurès au nord, l'avenue Marx-Dormoy à l'ouest, la place de Verdun au sud et l'avenue de la Libération à l'est
3. AC Clermont-Ferrand. PC 4728. [Demande d'aménager une devanture, 35 boulevard Jean-Jaurès]. 25 mars 1961.
4. J. Mérand, chauffage, charbon, gaz butane, fuel
5. La disparition des zones artisanales et commerciales en secteur urbain au bénéfice d'immeubles souvent à plusieurs corps de bâtiments (par conséquent dénommés résidences).

## Références documentaires

### Documents d'archive

- **AC Clermont-Ferrand, 1 O 69, Pans coupés boulevard sud, 1932**  
AC Clermont-Ferrand. Série O : 1 O 69. **Alignements : quartiers des Paulines (1881-1935)**. [2ième chemise]  
**Boulevard Sud : projet** (1908, 1911, 1914, 1921) ; **pans coupés à chaque carrefour du boulevard Sud** (1932 - plan d'alignement : 1932).  
AC Clermont-Ferrand : 1 O 69
- **AC Clermont-Ferrand, O216 2105 21A, demande d'alignement immeuble 39 avenue Marx-Dormoy, 1933**  
AC Clermont-Ferrand. Série O216 : 2105 21A. [Demande d'alignement immeuble 39 avenue Marx-Dormoy]. 2 février 1933.  
AC Clermont-Ferrand : O216 2105 21A
- **AC Clermont-Ferrand, O216 2392 21A, demande d'alignement immeuble 41 boulevard Jean-Jaurès, 1933**  
AC Clermont-Ferrand. Série O216 : 2392 21A. [Demande d'alignement immeuble 41 boulevard Jean-Jaurès]. 24 mars 1933.  
AC Clermont-Ferrand : O216 2392 21A
- **AC Clermont-Ferrand, O216 299 22A, demande d'alignement immeuble 39 boulevard Jean-Jaurès, 1933**  
AC Clermont-Ferrand. Série O216 : 299 22A. [Demande d'alignement immeuble 39 boulevard Jean-Jaurès]. 20 octobre 1933.  
AC Clermont-Ferrand : O216 299 22A
- **AC Clermont-Ferrand, PC 4728, Permis d'aménager une devanture, 35 boulevard Jean-Jaurès, 1961**  
AC Clermont-Ferrand. PC 4728. [Demande d'aménager une devanture, 35 boulevard Jean-Jaurès]. 25 mars 1961.  
AC Clermont-Ferrand : PC 4728
- **AC Clermont-Ferrand, PC 7759, Permis de construire immeuble, résidence "Le Provence" 33 boulevard Jean-Jaurès, 1967**  
AC Clermont-Ferrand. PC 7759. [Demande de permis de construire immeuble, 33 boulevard Jean-Jaurès]. 29 décembre 1967.  
AC Clermont-Ferrand : PC 7759
- **AC Clermont-Ferrand, PC 8630, Permis de construire supermarché bricolage, 35 boulevard Jean-Jaurès, 1970**  
AC Clermont-Ferrand. PC 8630. [Demande de permis supermarché bricolage, 35 boulevard Jean-Jaurès]. 15 janvier 1970.  
AC Clermont-Ferrand : PC 8630

- **AC Clermont-Ferrand, PC 11175, Permis de construire fermeture terrasse, 41 boulevard Jean-Jaurès, 1977**  
AC Clermont-Ferrand. PC 11175. [Demande de permis fermeture terrasse, 41 boulevard Jean-Jaurès]. 22 avril 1977.  
AC Clermont-Ferrand : PC 11175
- **AC Clermont-Ferrand, PC 63 113 05 Y 0331, ensemble immobilier, 35 boulevard Jean-Jaurès, 2005**  
AC Clermont-Ferrand. PC 63 113 05 Y 0331. [Demande de permis de construire ensemble immobilier, 35 boulevard Jean-Jaurès]. 7 décembre 2005.  
AC Clermont-Ferrand : PC 63 113 05 Y 0331

## Illustrations

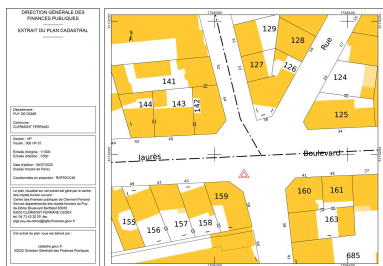

Plan cadastral, carrefour boulevard Jean-Jaurès et avenue Marx-Dormoy  
Dess. Félicie Fougère  
IVR84\_20256301339NUDA

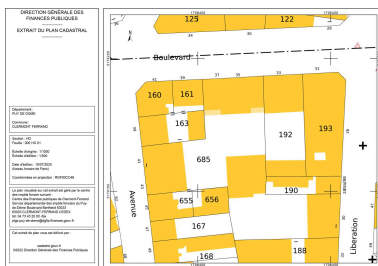

Plan cadastral boulevard Jean-Jaurès, entre l'avenue de la Libération et l'avenue Marx-Dormoy  
Dess. Félicie Fougère ,  
Autr. auteur inconnu  
IVR84\_20256301518NUDA



Boulevard Jean-Jaurès, entre l'avenue de la Libération (ancienne avenue de Beaumont) et l'avenue Marx-Dormoy (ancienne avenue de Boisséjour)  
Repro. Félicie Fougère  
IVR84\_20256300068NUCA

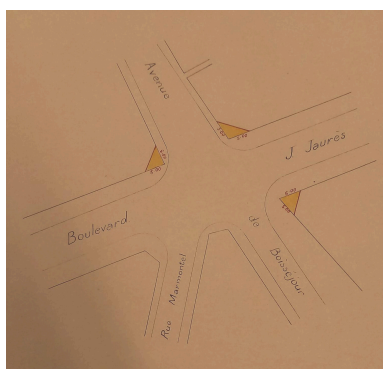

Projet d'établissement de pans coupés au carrefour de Boisséjour (actuelle avenue Marx-Dormoy) et du boulevard Jean-Jaurès (1932)  
Repro. Félicie Fougère ,  
Autr. E. Rozier  
IVR84\_20256301332NUCA

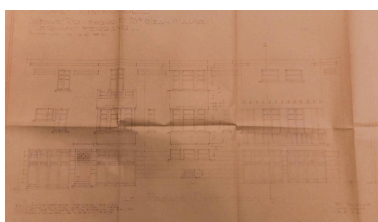

Façade développée (angle boulevard Jean-Jaurès et avenue Marx-Dormoy)  
Repro. Félicie Fougère ,  
Autr. J. Bertrand  
IVR84\_20246302177NUCA

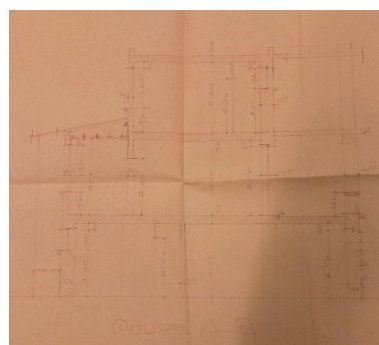

Coupe transversale  
Repro. Félicie Fougère ,  
Autr. J. Bertrand  
IVR84\_20246302178NUCA

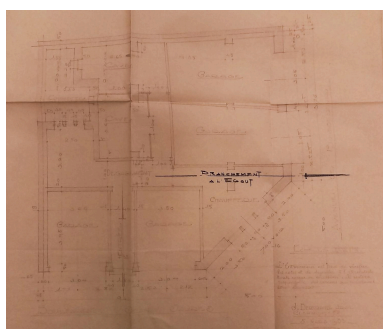

Plan du rez-de-chaussée

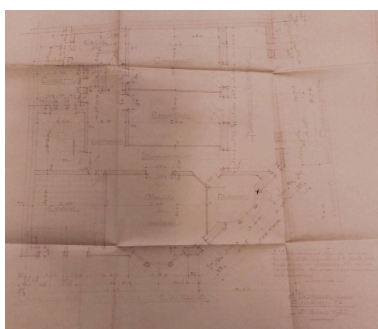

Plan du premier étage

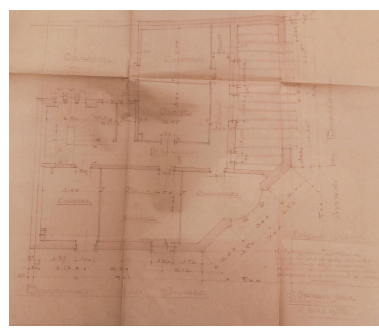

Plan du deuxième étage

Repro. Félicie Fougère ,  
Autr. J. Bertrand  
IVR84\_20246302179NUCA



Indication de la terrasse à fermer  
Repro. Félicie Fougère  
IVR84\_20246302182NUCA

Repro. Félicie Fougère ,  
Autr. J. Bertrand  
IVR84\_20246302180NUCA

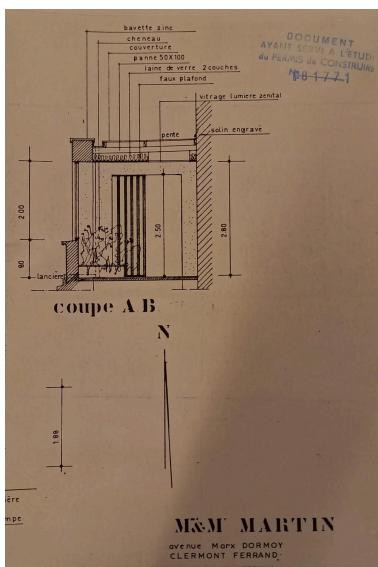

Fermeture de la terrasse  
Repro. Félicie Fougère  
IVR84\_20246302183NUCA

Repro. Félicie Fougère ,  
Autr. J. Bertrand  
IVR84\_20246302181NUCA

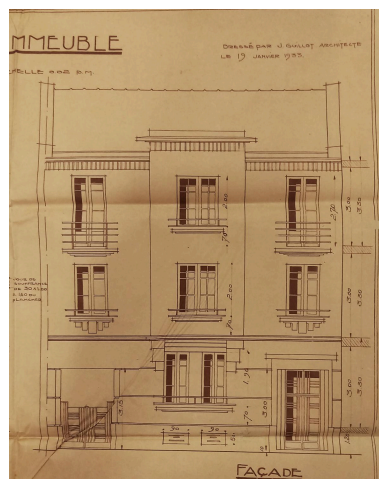

Façade du 39 avenue Marx-Dormoy  
Repro. Félicie Fougère ,  
Autr. Jean Guillot  
IVR84\_20256301521NUCA

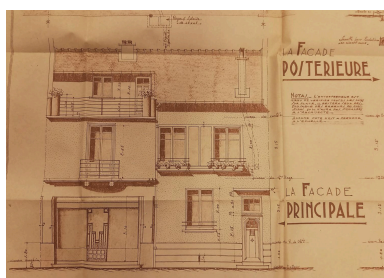

Façade du 39 boulevard Jean-Jaurès  
Repro. Félicie Fougère ,  
Autr. François Combe  
IVR84\_20256301522NUCA



Carrefour boulevard Jean-Jaurès et avenue de la Libération  
Repro. Félicie Fougère ,  
Autr. auteur inconnu  
IVR84\_20256301313NUC

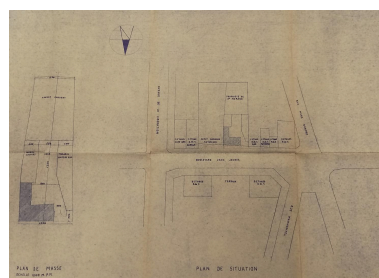

Plan d'occupation du boulevard Jean-Jaurès, section comprise entre le carrefour de l'avenue de la Libération et de l'avenue Marx-Dormoy  
Repro. Félicie Fougère ,  
Autr. Cabinet Bertrand  
IVR84\_20256301523NUCA

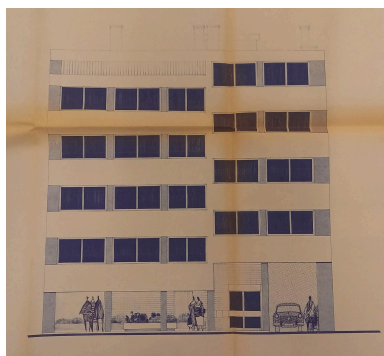

Façade de la résidence "Le Provence",  
n°33 boulevard Jean-Jaurès  
Repro. Félicie Fougère ,  
Autr. Cabinet Bertrand  
IVR84\_20256301550NUCA



Façade de la boutique de chauffagiste  
au n°35 boulevard Jean-Jaurès  
Repro. Félicie Fougère ,  
Autr. Cabinet Bertrand  
IVR84\_20256301549NUCA



Façade du supermarché de Bricolage  
au n°35 boulevard Jean-Jaurès  
Repro. Félicie Fougère ,  
Autr. L'atelier C. Fornallaz  
IVR84\_20256302062NUCA

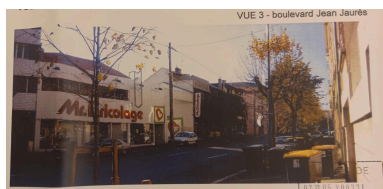

Façade du supermarché  
Monsieur Bricolage au n  
°35 boulevard Jean-Jaurès  
Repro. Félicie Fougère , Autr.  
DHA Architectes - urbanistes  
IVR84\_20256302061NUCA



Façades sur l'angle du  
boulevard Jean-Jaurès et  
de l'avenue Marx-Dormoy  
Repro. Félicie Fougère , Autr.  
DHA Architectes - urbanistes  
IVR84\_20256301519NUCA



Façades sur l'angle du boulevard  
Jean-Jaurès et de l'avenue Marx-  
Dormoy avec projet des bâtiments  
du 35 boulevard Jean-Jaurès  
et 43 avenue Marx-Dormoy  
Repro. Félicie Fougère , Autr.  
DHA Architectes - urbanistes  
IVR84\_20256301520NUCA



Angle du boulevard Jean-Jaurès  
et de l'avenue Marx-Dormoy  
Phot. Félicie Fougère  
IVR84\_20246302186NUCA



Façade sur le boulevard Jean-Jaurès  
Phot. Félicie Fougère  
IVR84\_20246302188NUCA



Angle de l'avenue Marx-Dormoy  
et du boulevard Jean-Jaurès  
Phot. Christian Parisey  
IVR84\_20236300346NUC4A



Façade sur l'avenue Marx-Dormoy  
Phot. Félicie Fougère  
IVR84\_20246302184NUCA



Façade sur l'avenue Marx-Dormoy  
Phot. Félicie Fougère  
IVR84\_20246302185NUCA



Façade sur l'avenue Marx-Dormoy  
Phot. Félicie Fougère  
IVR84\_20246302187NUCA



Façade sur l'avenue Marx-Dormoy  
Phot. François-Nicolas L'Hardy  
IVR84\_20256301524NUCA

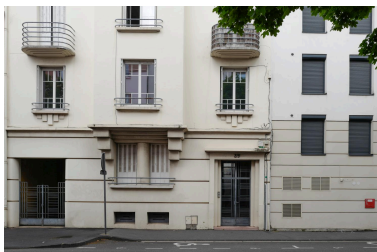

Détail d'architecture, façade, rez-de-chaussée et premier niveau  
Phot. François-Nicolas L'Hardy  
IVR84\_20256301525NUCA



Débouché de l'avenue Marx-Dormoy sur le boulevard Jean-Jaurès  
Phot. François-Nicolas L'Hardy  
IVR84\_20256301526NUCA



Débouché de l'avenue Marx-Dormoy sur le boulevard Jean-Jaurès  
Phot. François-Nicolas L'Hardy  
IVR84\_20256301527NUCA



Porte d'entrée sur le boulevard  
Phot. Félicie Fougère  
IVR84\_20246302189NUCA



Devanture sur le boulevard Jean-Jaurès  
Phot. François-Nicolas L'Hardy  
IVR84\_20256301528NUCA

## Dossiers liés

### Dossiers de synthèse :

Les carrefours et places des boulevards de Clermont-Ferrand (IA63002760) Auvergne, Puy-de-Dôme, Clermont-Ferrand

Les immeubles des boulevards (IA63002756) Auvergne, Puy-de-Dôme, Clermont-Ferrand, avenue d'Italie, boulevard Fleury, boulevard Cote-Blatin, boulevard Jean-Jaurès, boulevard Aristide-Briand, boulevard Duclaux, boulevard Berthelot, boulevard Lavoisier, boulevard Jean-Baptiste-Dumas

### Oeuvre(s) contenue(s) :

### Oeuvre(s) en rapport :

boulevard Jean-Jaurès (IA63002805) Auvergne, Puy-de-Dôme, Clermont-Ferrand, boulevard Jean-Jaurès

Auteur(s) du dossier : Félicie Fougère

Copyright(s) : © Région Auvergne-Rhône-Alpes, Inventaire général du patrimoine culturel

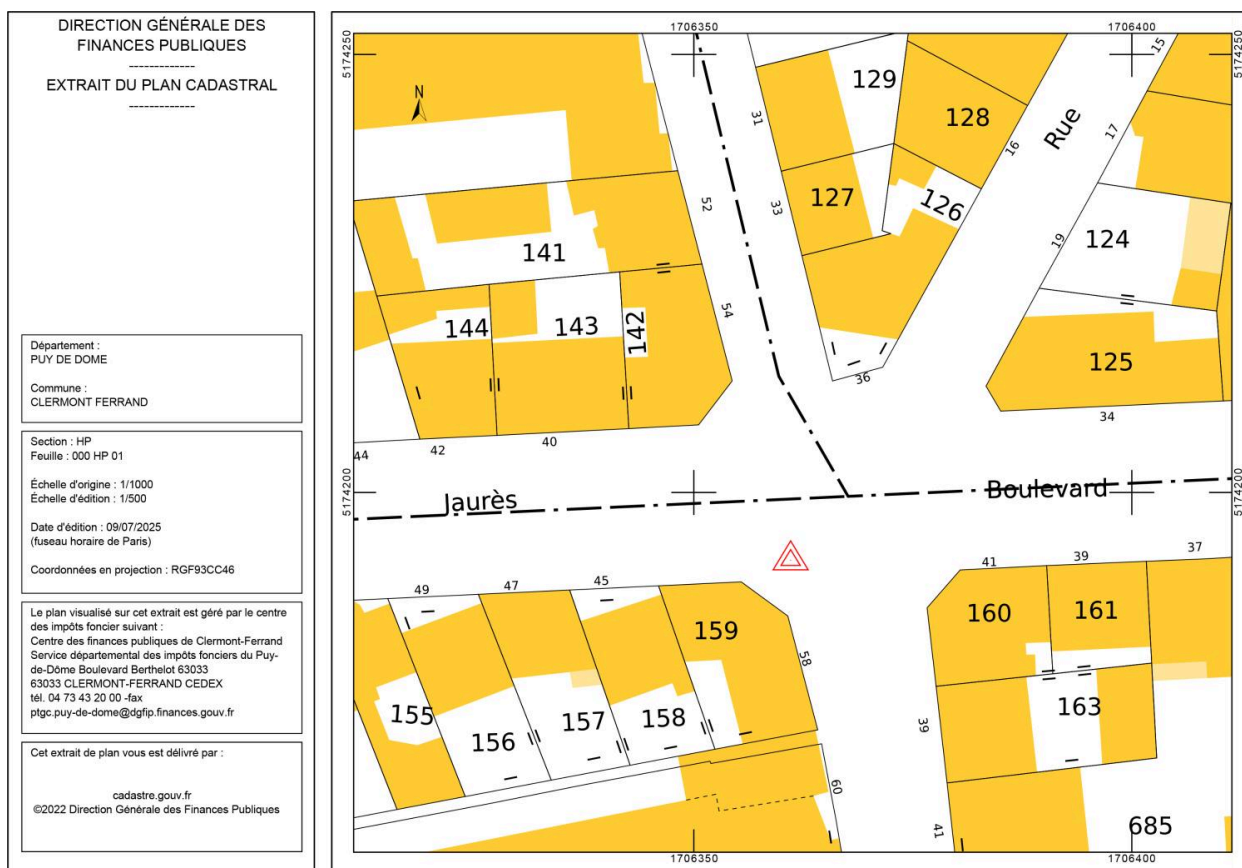

Plan cadastral, carrefour boulevard Jean-Jaurès et avenue Marx-Dormoy

IVR84\_20256301339NUDA

Auteur de l'illustration (reproduction) : Félicie Fougère

Date de prise de vue : 2022

© Ministère des finances et des comptes publics, www.cadastre.gouv.fr  
reproduction soumise à autorisation du titulaire des droits d'exploitation

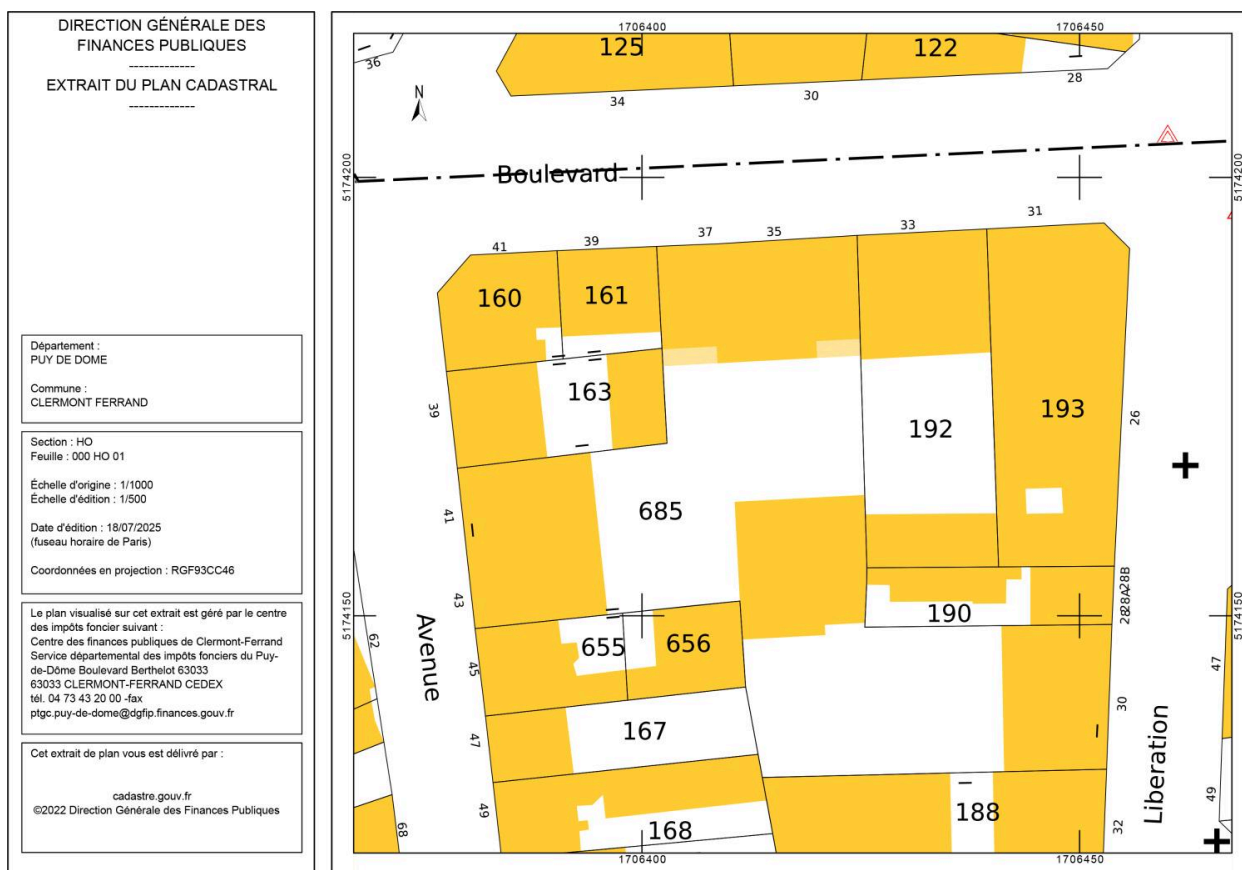

Plan cadastral boulevard Jean-Jaurès, entre l'avenue de la Libération et l'avenue Marx-Dormoy

IVR84\_20256301518NUDA

Auteur de l'illustration (reproduction) : Félicie Fougère

Auteur du document reproduit : auteur inconnu

© Ministère des finances et des comptes publics, www.cadastre.gouv.fr

communication libre, reproduction soumise à autorisation

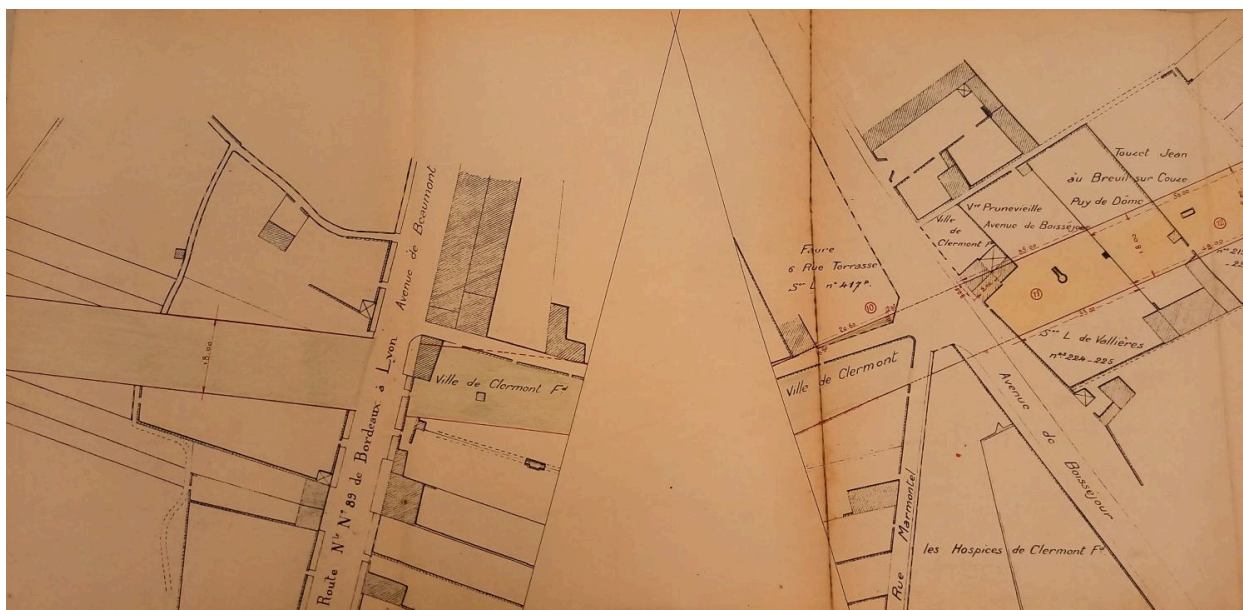

Boulevard Jean-Jaurès, entre l'avenue de la Libération (ancienne avenue de Beaumont) et l'avenue Marx-Dormoy (ancienne avenue de Boisséjour)

Référence du document reproduit :

- **AC Clermont-Ferrand, 1 O 224, plan expropriations boulevard Sud, 1926**  
**Plan du calcul des surface dressé en conformité du plan d'alignement approuvé par décision de la commission départementale en date du 18 octobre 1913, boulevard sud (partie comprise entre le Pont de Naud et le boulevard Duclaux, expropriation des immeubles ou parties d'immeuble, droits de toutes natures et servitudes diverses) / Mairie de Clermont-Ferrand, voirie urbaine, Alignements. 0.002 pm. mars 1926. Dess. Extr de [liasse d'archives] "Expropriations: boulevard sud, 1921-1929", AC Clermont-Ferrand, série O : 1 O 224.**  
AC Clermont-Ferrand : 1 O 224

IVR84\_20256300068NUCA

Auteur de l'illustration (reproduction) : Félicie Fougère

© Archives communales de Clermont-Ferrand

reproduction soumise à autorisation du titulaire des droits d'exploitation

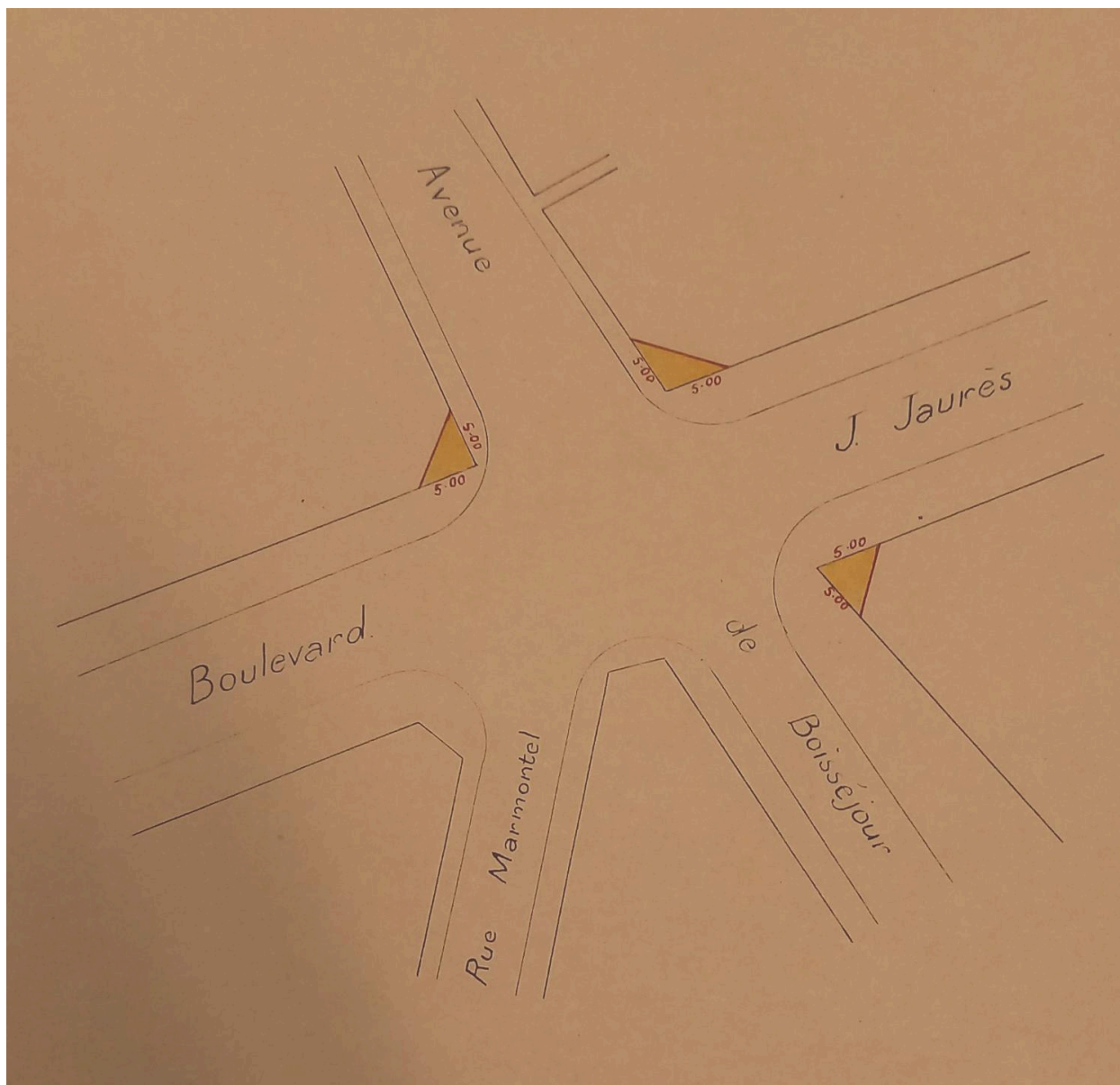

Projet d'établissement de pans coupés au carrefour de Boisséjour (actuelle avenue Marx-Dormoy) et du boulevard Jean-Jaurès (1932)

Référence du document reproduit :

- **AC Clermont-Ferrand, 1 O 69, Pans coupés boulevard sud, 1932**  
AC Clermont-Ferrand. Série O : 1 O 69. **Alignements : quartiers des Paulines (1881-1935)**. [2ième chemise]  
**Boulevard Sud : projet** (1908, 1911, 1914, 1921) ; **pans coupés à chaque carrefour du boulevard Sud**  
(1932 - plan d'alignement : 1932).  
AC Clermont-Ferrand : 1 O 69

IVR84\_20256301332NUCA

Auteur de l'illustration (reproduction) : Félicie Fougère

Auteur du document reproduit : E. Rozier

© Archives communales de Clermont-Ferrand

reproduction soumise à autorisation du titulaire des droits d'exploitation

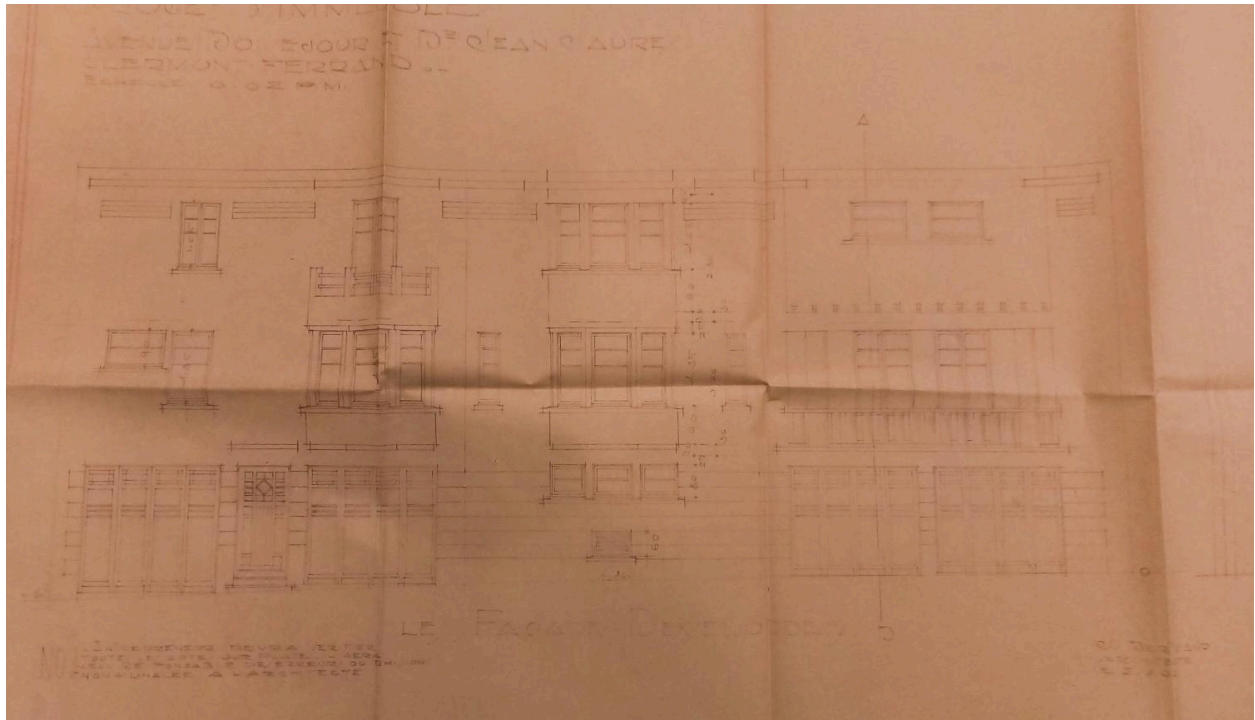

Façade développée (angle boulevard Jean-Jaurès et avenue Marx-Dormoy)

Référence du document reproduit :

- **AC Clermont-Ferrand, O216 2392 21A, demande d'alignement immeuble 41 boulevard Jean-Jaurès, 1933**  
AC Clermont-Ferrand. Série O216 : 2392 21A. [Demande d'alignement immeuble 41 boulevard Jean-Jaurès]. 24 mars 1933.  
AC Clermont-Ferrand : O216 2392 21A

IVR84\_20246302177NUCA

Auteur de l'illustration (reproduction) : Félicie Fougère

Auteur du document reproduit : J. Bertrand

© Archives communales de Clermont-Ferrand

reproduction soumise à autorisation du titulaire des droits d'exploitation

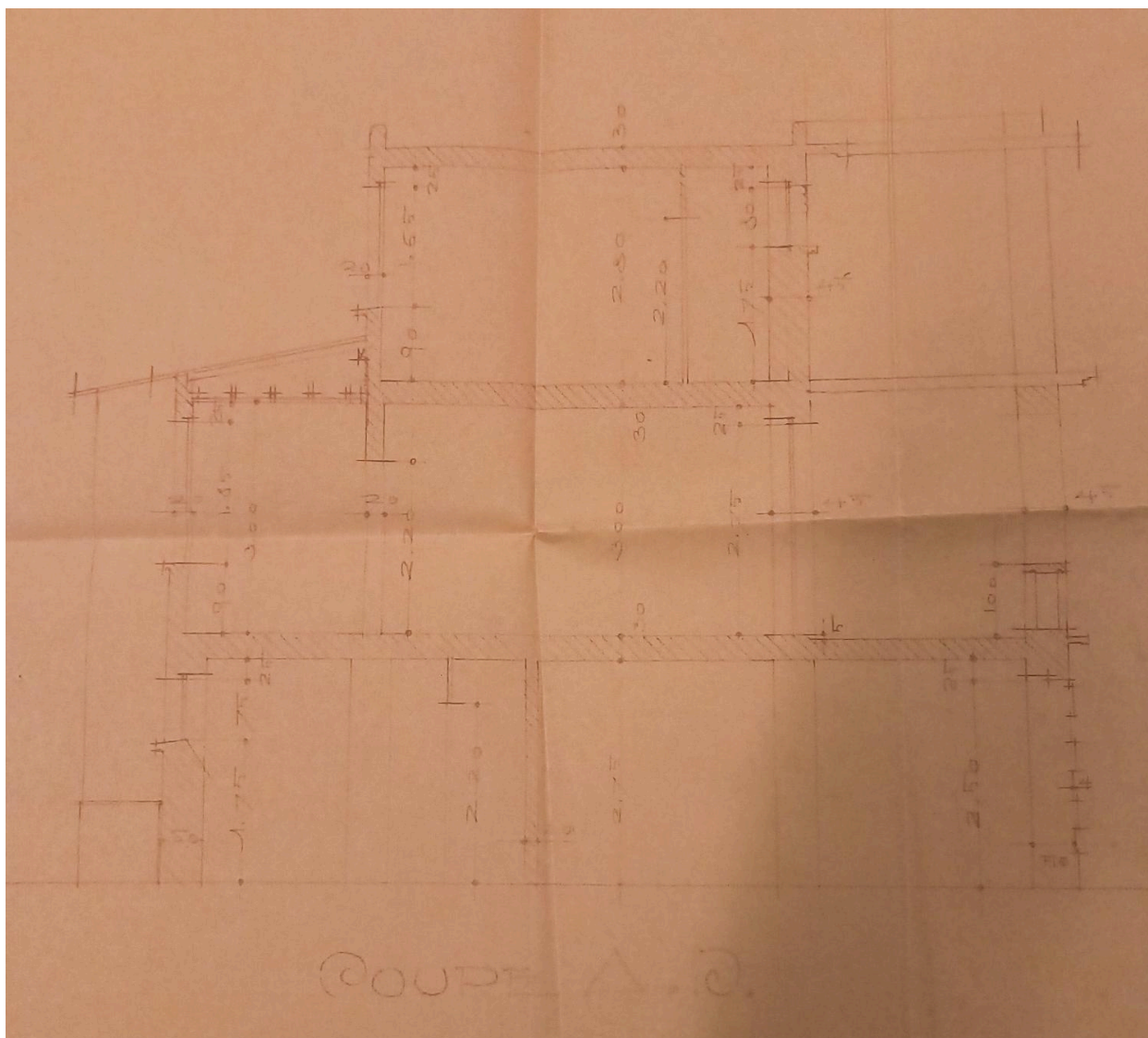

Coupe transversale

Référence du document reproduit :

- **AC Clermont-Ferrand, O216 2392 21A, demande d'alignement immeuble 41 boulevard Jean-Jaurès, 1933**  
AC Clermont-Ferrand. Série O216 : 2392 21A. [Demande d'alignement immeuble 41 boulevard Jean-Jaurès]. 24 mars 1933.  
AC Clermont-Ferrand : O216 2392 21A

IVR84\_20246302178NUCA

Auteur de l'illustration (reproduction) : Félicie Fougère

Auteur du document reproduit : J. Bertrand

© Archives communales de Clermont-Ferrand

reproduction soumise à autorisation du titulaire des droits d'exploitation



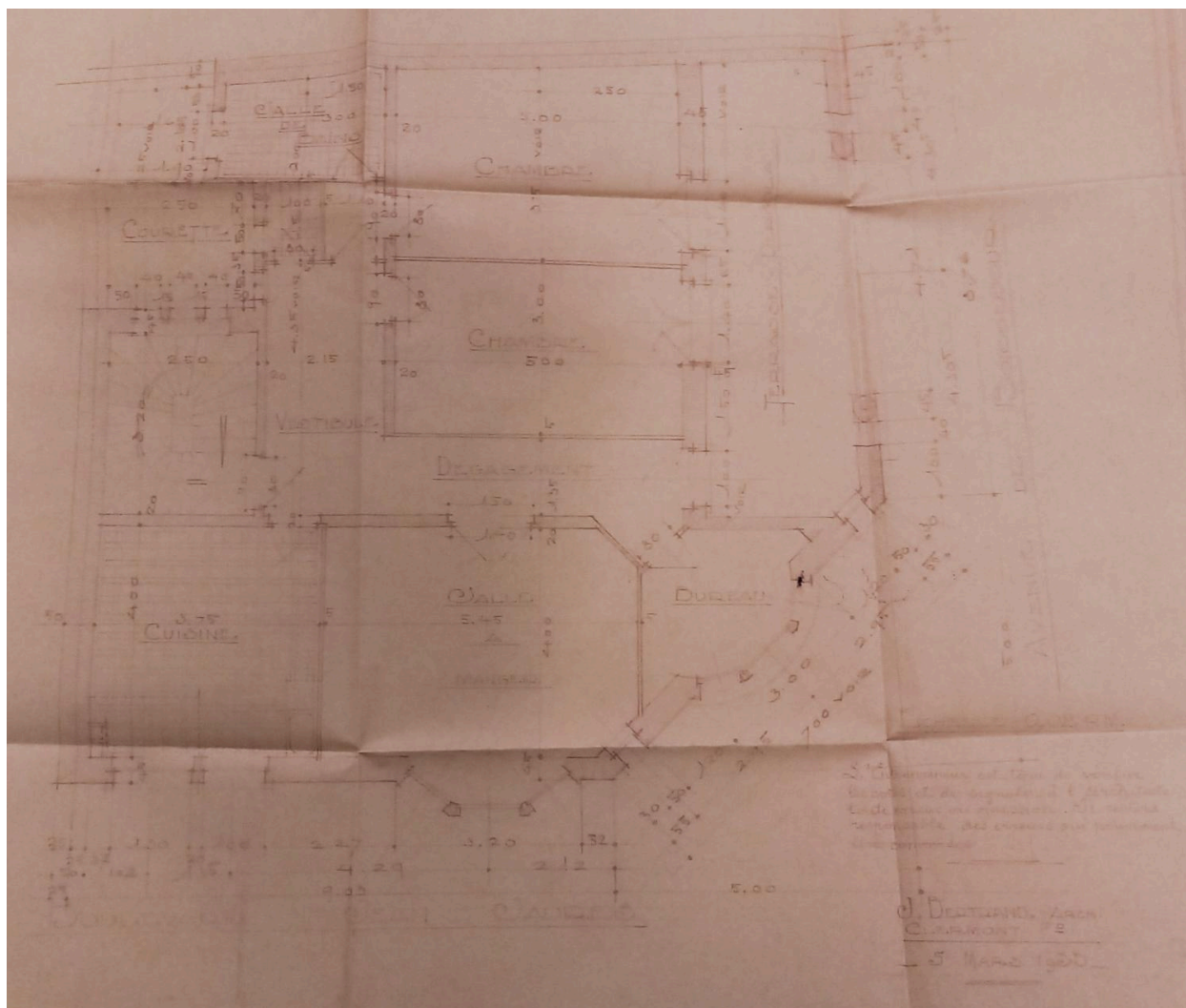

Plan du premier étage

Référence du document reproduit :

- **AC Clermont-Ferrand, O216 2392 21A, demande d'alignement immeuble 41 boulevard Jean-Jaurès, 1933**  
AC Clermont-Ferrand. Série O216 : 2392 21A. [Demande d'alignement immeuble 41 boulevard Jean-Jaurès]. 24 mars 1933.  
AC Clermont-Ferrand : O216 2392 21A

IVR84\_20246302180NUCA

Auteur de l'illustration (reproduction) : Félicie Fougère

Auteur du document reproduit : J. Bertrand

© Archives communales de Clermont-Ferrand

reproduction soumise à autorisation du titulaire des droits d'exploitation

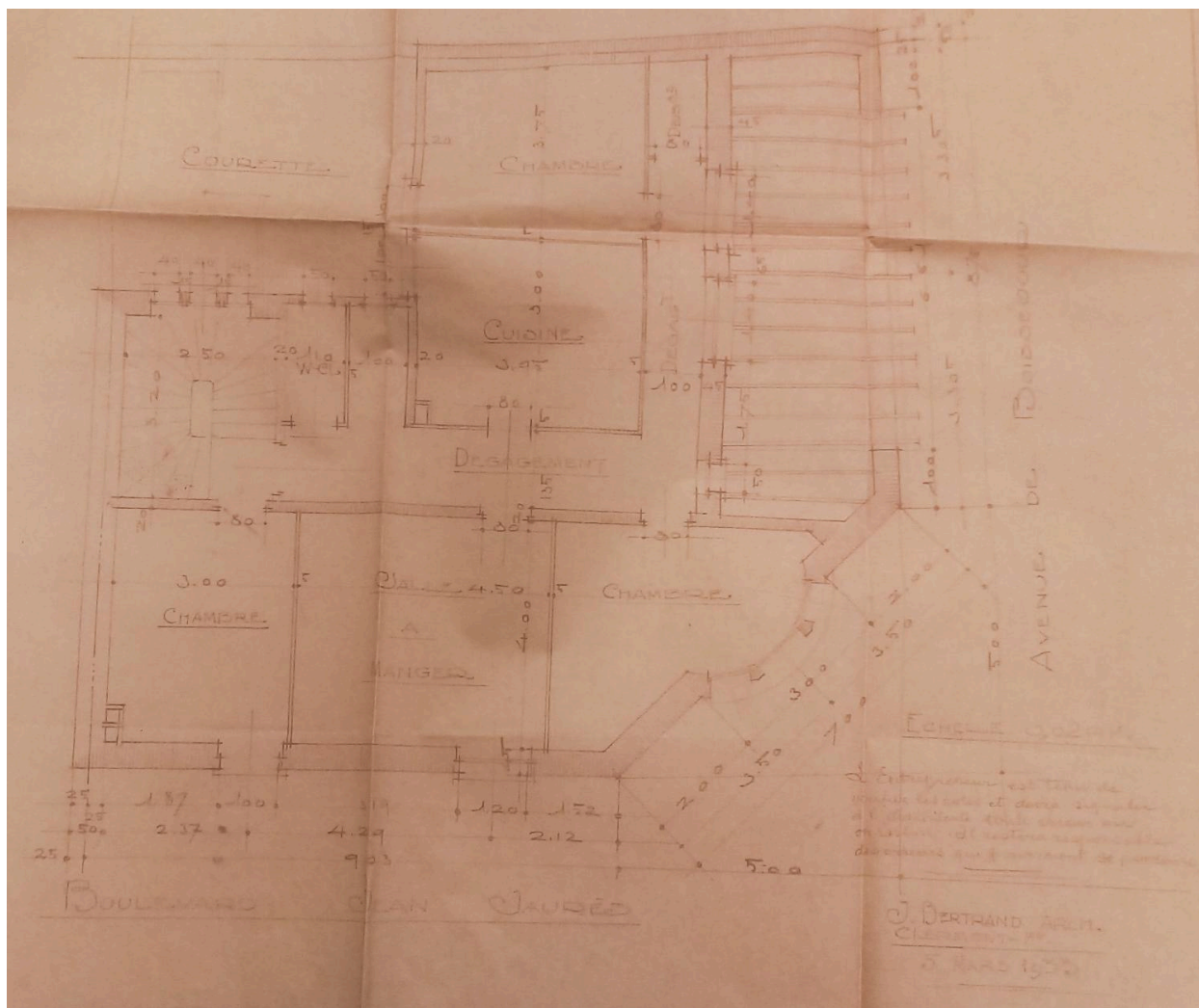

Plan du deuxième étage

Référence du document reproduit :

- **AC Clermont-Ferrand, O216 2392 21A, demande d'alignement immeuble 41 boulevard Jean-Jaurès, 1933**  
AC Clermont-Ferrand. Série O216 : 2392 21A. [Demande d'alignement immeuble 41 boulevard Jean-Jaurès]. 24 mars 1933.  
AC Clermont-Ferrand : O216 2392 21A

IVR84\_20246302181NUCA

Auteur de l'illustration (reproduction) : Félicie Fougère

Auteur du document reproduit : J. Bertrand

© Archives communales de Clermont-Ferrand

reproduction soumise à autorisation du titulaire des droits d'exploitation



Indication de la terrasse à fermer

Référence du document reproduit :

- **AC Clermont-Ferrand, PC 11175, Permis de construire fermeture terrasse, 41 boulevard Jean-Jaurès, 1977**  
AC Clermont-Ferrand. PC 11175. [Demande de permis fermeture terrasse, 41 boulevard Jean-Jaurès]. 22 avril 1977.  
AC Clermont-Ferrand : PC 11175

IVR84\_20246302182NUCA

Auteur de l'illustration (reproduction) : Félicie Fougère

© Archives communales de Clermont-Ferrand

reproduction soumise à autorisation du titulaire des droits d'exploitation

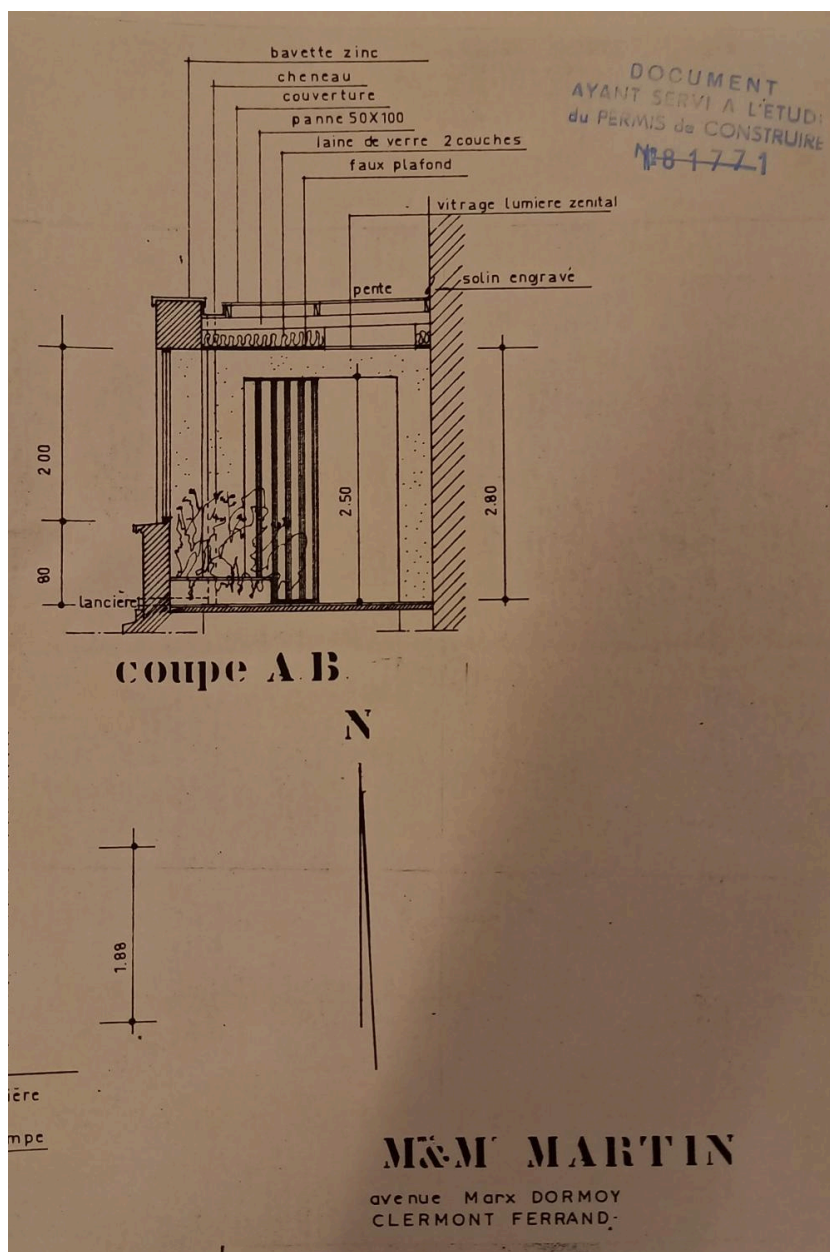

Fermeture de la terrasse

Référence du document reproduit :

- **AC Clermont-Ferrand, PC 11175, Permis de construire fermeture terrasse, 41 boulevard Jean-Jaurès, 1977**  
AC Clermont-Ferrand. PC 11175. [Demande de permis fermeture terrasse, 41 boulevard Jean-Jaurès]. 22 avril 1977.  
AC Clermont-Ferrand : PC 11175

IVR84\_20246302183NUCA

Auteur de l'illustration (reproduction) : Félicie Fougère

© Archives communales de Clermont-Ferrand

reproduction soumise à autorisation du titulaire des droits d'exploitation

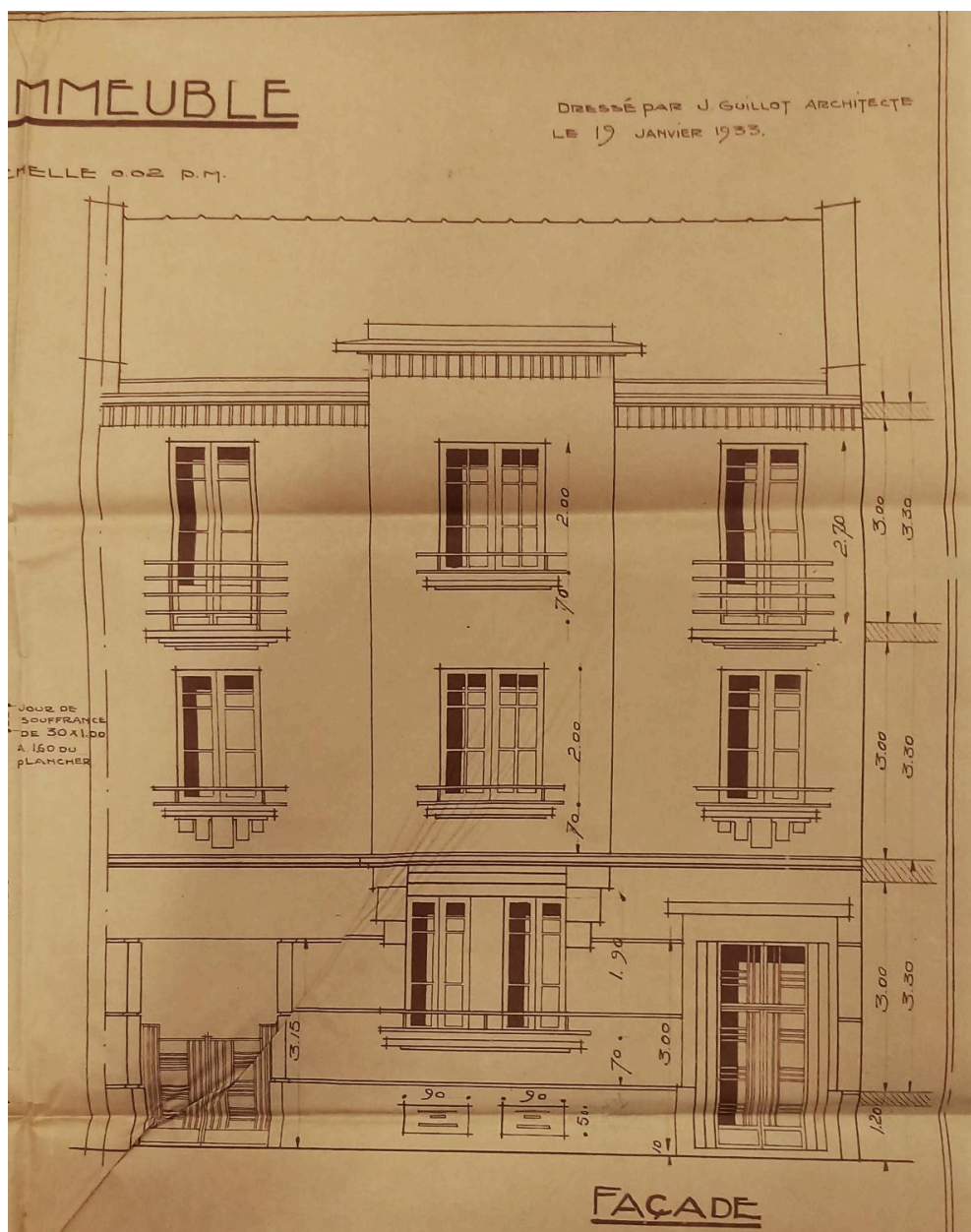

Façade du 39 avenue Marx-Dormoy

Référence du document reproduit :

- **AC Clermont-Ferrand, O216 2105 21A, demande d'alignement immeuble 39 avenue Marx-Dormoy, 1933**  
AC Clermont-Ferrand. Série O216 : 2105 21A. [Demande d'alignement immeuble 39 avenue Marx-Dormoy]. 2 février 1933.  
AC Clermont-Ferrand : O216 2105 21A

IVR84\_20256301521NUCA

Auteur de l'illustration (reproduction) : Félicie Fougère

Auteur du document reproduit : Jean Guillot

© Archives communales de Clermont-Ferrand

reproduction soumise à autorisation du titulaire des droits d'exploitation





Carrefour boulevard Jean-Jaurès et avenue de la Libération

Référence du document reproduit :

- **Boulevard Jean-Jaurès, secteur carrefour avenue de la Libération et Marx-Dormoy, extrait IGN 1956**  
[Boulevard Jean-Jaurès, secteur carrefour avenue de la Libération et Marx-Dormoy] / [extrait d'une vue aérienne] IGN, mission n°2531-0361, réf. C2531-0361\_1956\_CDP1141\_0532. 1 : 3458. 17 décembre 1956.  
Photogr. pos.  
IGN : C2531-0361\_1956\_CDP1141\_0532

IVR84\_20256301313NUC

Auteur de l'illustration (reproduction) : Félicie Fougère

Auteur du document reproduit : auteur inconnu

Date de prise de vue : 1956

© IGN

reproduction soumise à autorisation du titulaire des droits d'exploitation

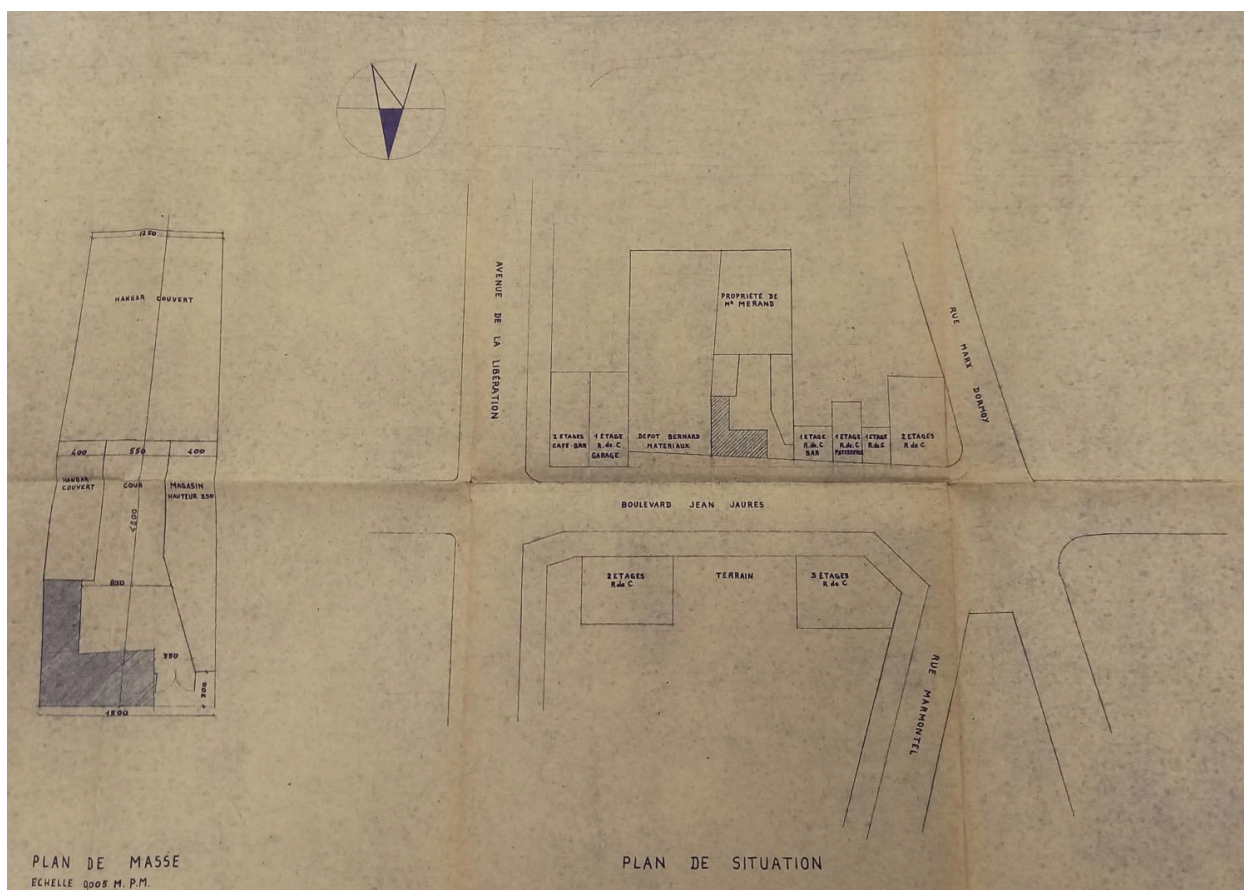

Plan d'occupation du boulevard Jean-Jaurès, section comprise entre le carrefour de l'avenue de la Libération et de l'avenue Marx-Dormoy

Référence du document reproduit :

- **AC Clermont-Ferrand, PC 4728, Permis d'aménager une devanture, 35 boulevard Jean-Jaurès, 1961**  
AC Clermont-Ferrand. PC 4728. [Demande d'aménager une devanture, 35 boulevard Jean-Jaurès]. 25 mars 1961.  
AC Clermont-Ferrand : PC 4728

IVR84\_20256301523NUCA

Auteur de l'illustration (reproduction) : Félicie Fougère

Auteur du document reproduit : Cabinet Bertrand

© Archives communales de Clermont-Ferrand

reproduction soumise à autorisation du titulaire des droits d'exploitation

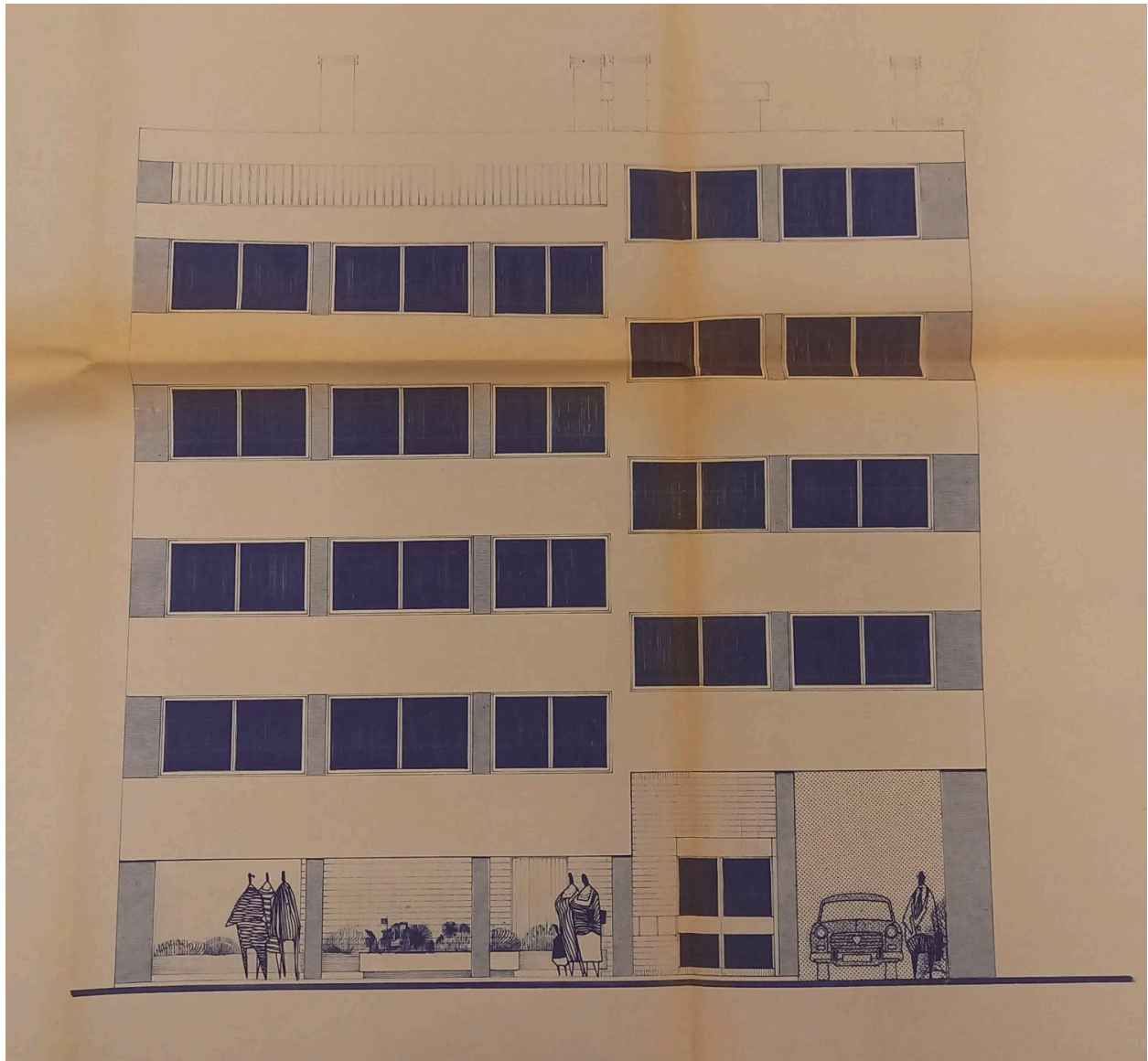

Façade de la résidence "Le Provence", n°33 boulevard Jean-Jaurès

Référence du document reproduit :

- **AC Clermont-Ferrand, PC 7759, Permis de construire immeuble, résidence "Le Provence" 33 boulevard Jean-Jaurès, 1967**  
AC Clermont-Ferrand. PC 7759. [Demande de permis de construire immeuble, 33 boulevard Jean-Jaurès].  
29 décembre 1967.  
AC Clermont-Ferrand : PC 7759

IVR84\_20256301550NUCA

Auteur de l'illustration (reproduction) : Félicie Fougère

Auteur du document reproduit : Cabinet Bertrand

© Archives communales de Clermont-Ferrand

reproduction soumise à autorisation du titulaire des droits d'exploitation

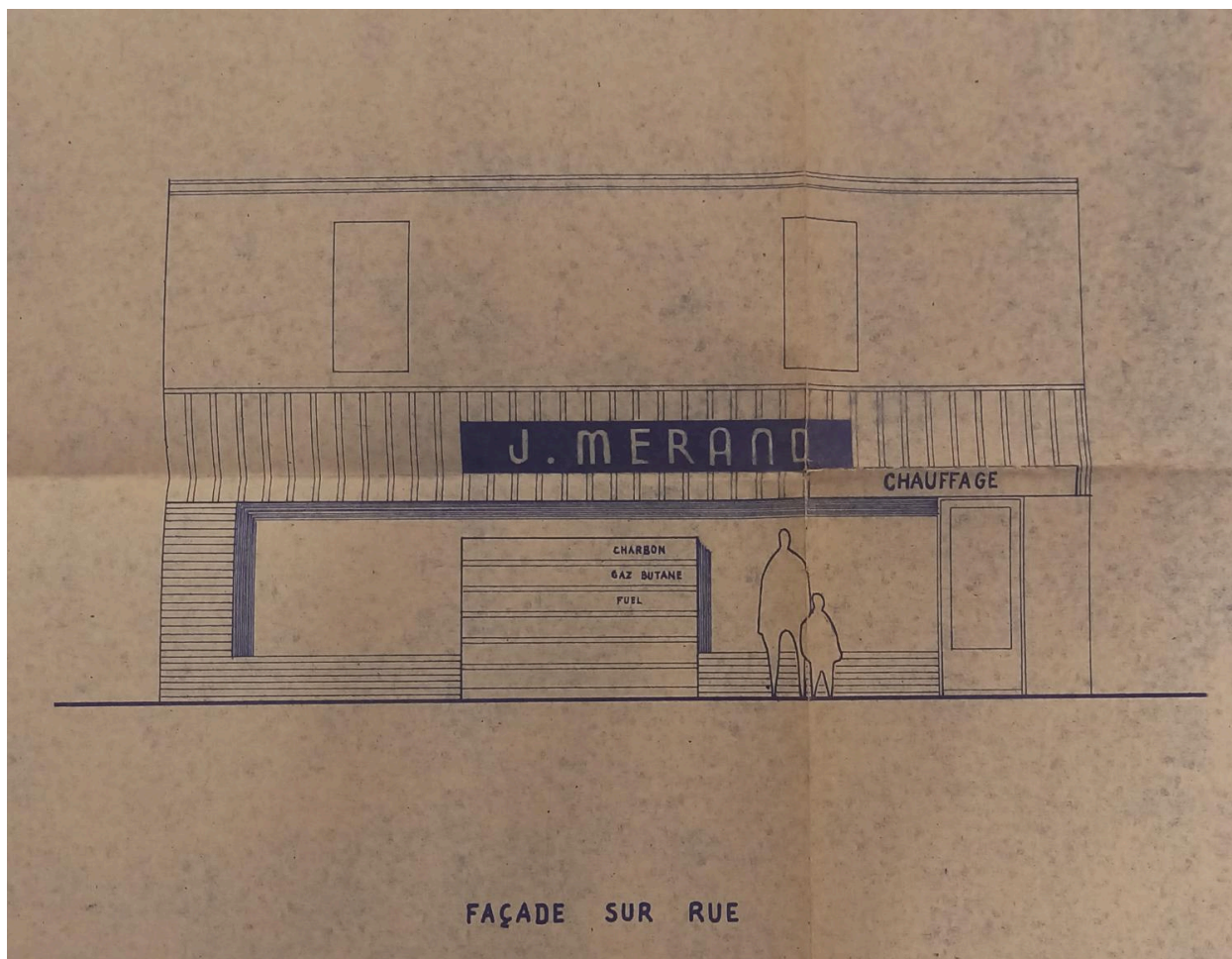

Façade de la boutique de chauffagiste au n°35 boulevard Jean-Jaurès

Référence du document reproduit :

- **AC Clermont-Ferrand, PC 4728, Permis d'aménager une devanture, 35 boulevard Jean-Jaurès, 1961**  
AC Clermont-Ferrand. PC 4728. [Demande d'aménager une devanture, 35 boulevard Jean-Jaurès]. 25 mars 1961.  
AC Clermont-Ferrand : PC 4728

IVR84\_20256301549NUCA

Auteur de l'illustration (reproduction) : Félicie Fougère

Auteur du document reproduit : Cabinet Bertrand

© Archives communales de Clermont-Ferrand

reproduction soumise à autorisation du titulaire des droits d'exploitation

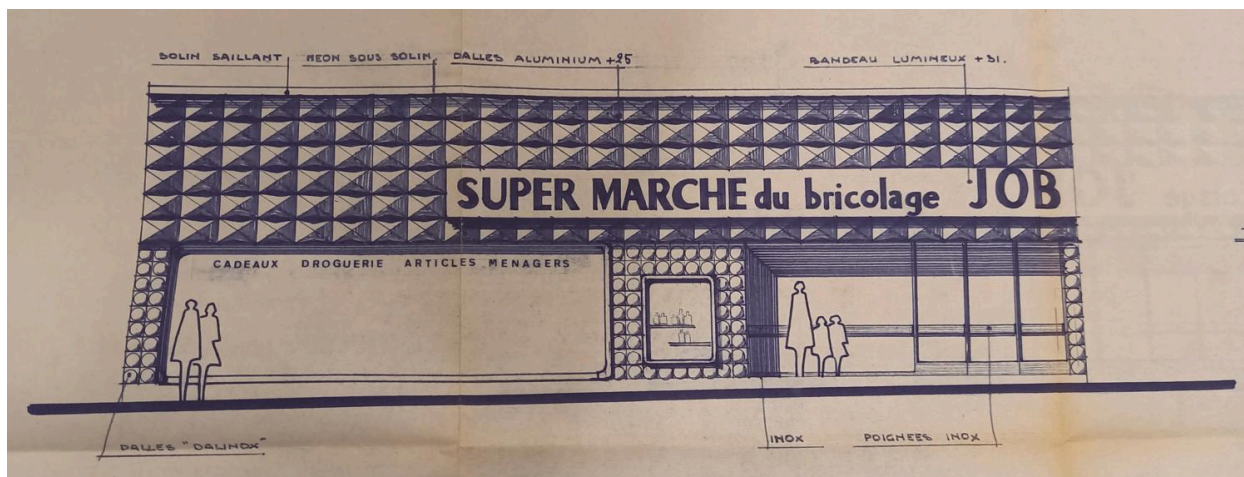

Façade du supermarché de Bricolage au n°35 boulevard Jean-Jaurès

Référence du document reproduit :

- **AC Clermont-Ferrand, PC 8630, Permis de construire supermarché bricolage, 35 boulevard Jean-Jaurès, 1970**  
AC Clermont-Ferrand. PC 8630. [Demande de permis supermarché bricolage, 35 boulevard Jean-Jaurès].  
15 janvier 1970.  
AC Clermont-Ferrand : PC 8630

IVR84\_20256302062NUCA

Auteur de l'illustration (reproduction) : Félicie Fougère

Auteur du document reproduit : L'atelier C. Fornallaz

© Archives communales de Clermont-Ferrand

reproduction soumise à autorisation du titulaire des droits d'exploitation



Façade du supermarché Monsieur Bricolage au n°35 boulevard Jean-Jaurès

Référence du document reproduit :

- **AC Clermont-Ferrand, PC 63 113 05 Y 0331, ensemble immobilier, 35 boulevard Jean-Jaurès, 2005**  
AC Clermont-Ferrand. PC 63 113 05 Y 0331. [Demande de permis de construire ensemble immobilier, 35 boulevard Jean-Jaurès]. 7 décembre 2005.  
AC Clermont-Ferrand : PC 63 113 05 Y 0331

IVR84\_20256302061NUCA

Auteur de l'illustration (reproduction) : Félicie Fougère

Auteur du document reproduit : DHA Architectes - urbanistes

© Archives communales de Clermont-Ferrand

reproduction soumise à autorisation du titulaire des droits d'exploitation



Façades sur l'angle du boulevard Jean-Jaurès et de l'avenue Marx-Dormoy

Référence du document reproduit :

- **AC Clermont-Ferrand, PC 63 113 05 Y 0331, ensemble immobilier, 35 boulevard Jean-Jaurès, 2005**  
AC Clermont-Ferrand. PC 63 113 05 Y 0331. [Demande de permis de construire ensemble immobilier, 35 boulevard Jean-Jaurès]. 7 décembre 2005.  
AC Clermont-Ferrand : PC 63 113 05 Y 0331

IVR84\_20256301519NUCA

Auteur de l'illustration (reproduction) : Félicie Fougère

Auteur du document reproduit : DHA Architectes - urbanistes

© Archives communales de Clermont-Ferrand

reproduction soumise à autorisation du titulaire des droits d'exploitation

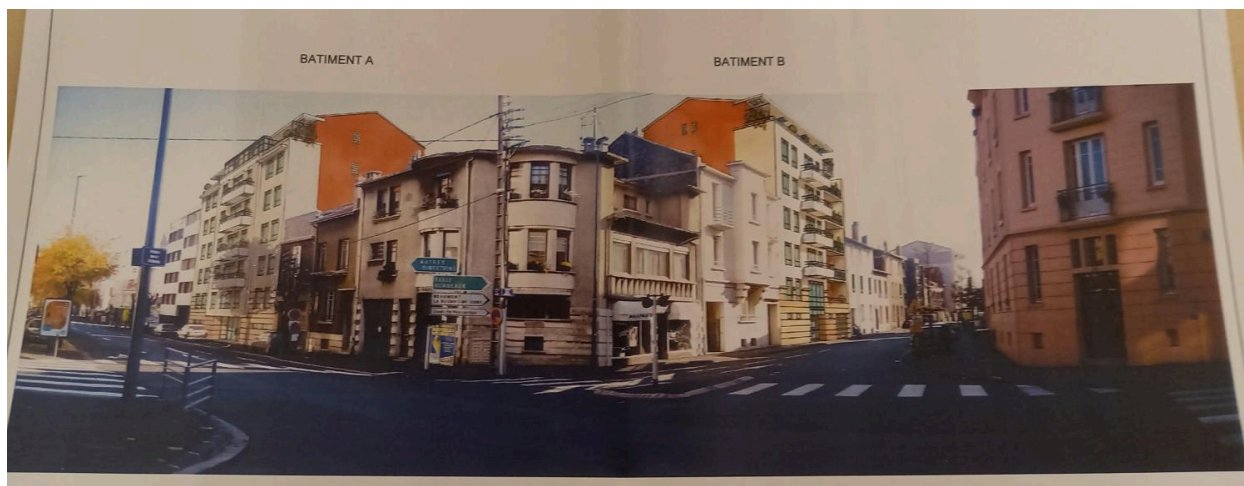

Façades sur l'angle du boulevard Jean-Jaurès et de l'avenue Marx-Dormoy avec projet des bâtiments du 35 boulevard Jean-Jaurès et 43 avenue Marx-Dormoy

Référence du document reproduit :

- **AC Clermont-Ferrand, PC 63 113 05 Y 0331, ensemble immobilier, 35 boulevard Jean-Jaurès, 2005**  
AC Clermont-Ferrand. PC 63 113 05 Y 0331. [**Demande de permis de construire ensemble immobilier, 35 boulevard Jean-Jaurès**]. 7 décembre 2005.  
AC Clermont-Ferrand : PC 63 113 05 Y 0331

IVR84\_20256301520NUCA

Auteur de l'illustration (reproduction) : Félicie Fougère

Auteur du document reproduit : DHA Architectes - urbanistes

© Archives communales de Clermont-Ferrand

reproduction soumise à autorisation du titulaire des droits d'exploitation



Angle du boulevard Jean-Jaurès et de l'avenue Marx-Dormoy

IVR84\_20246302186NUCA

Auteur de l'illustration : Félicie Fougère

© Région Auvergne-Rhône-Alpes, Inventaire général du patrimoine culturel  
communication libre, reproduction soumise à autorisation



Façade sur le boulevard Jean-Jaurès

IVR84\_20246302188NUCA

Auteur de l'illustration : Félicie Fougère

© Région Auvergne-Rhône-Alpes, Inventaire général du patrimoine culturel  
communication libre, reproduction soumise à autorisation



Angle de l'avenue Marx-Dormoy et du boulevard Jean-Jaurès

IVR84\_20236300346NUC4A

Auteur de l'illustration : Christian Parisey

© Région Auvergne-Rhône-Alpes, Inventaire général du patrimoine culturel  
communication libre, reproduction soumise à autorisation



Façade sur l'avenue Marx-Dormoy

IVR84\_20246302184NUCA

Auteur de l'illustration : Félicie Fougère

© Région Auvergne-Rhône-Alpes, Inventaire général du patrimoine culturel  
communication libre, reproduction soumise à autorisation



Façade sur l'avenue Marx-Dormoy

IVR84\_20246302185NUCA

Auteur de l'illustration : Félicie Fougère

© Région Auvergne-Rhône-Alpes, Inventaire général du patrimoine culturel  
communication libre, reproduction soumise à autorisation



Façade sur l'avenue Marx-Dormoy

IVR84\_20246302187NUCA

Auteur de l'illustration : Félicie Fougère

© Région Auvergne-Rhône-Alpes, Inventaire général du patrimoine culturel  
communication libre, reproduction soumise à autorisation



Façade sur l'avenue Marx-Dormoy

IVR84\_20256301524NUCA

Auteur de l'illustration : François-Nicolas L'Hardy

© Fonds privé

reproduction soumise à autorisation du titulaire des droits d'exploitation



Détail d'architecture, façade, rez-de-chaussée et premier niveau

IVR84\_20256301525NUCA

Auteur de l'illustration : François-Nicolas L'Hardy

© Fonds privé

reproduction soumise à autorisation du titulaire des droits d'exploitation



Débouché de l'avenue Marx-Dormoy sur le boulevard Jean-Jaurès

IVR84\_20256301526NUCA

Auteur de l'illustration : François-Nicolas L'Hardy

© Fonds privé

reproduction soumise à autorisation du titulaire des droits d'exploitation



Débouché de l'avenue Marx-Dormoy sur le boulevard Jean-Jaurès

IVR84\_20256301527NUCA

Auteur de l'illustration : François-Nicolas L'Hardy

© Fonds privé

reproduction soumise à autorisation du titulaire des droits d'exploitation



Porte d'entrée sur le boulevard

IVR84\_20246302189NUCA

Auteur de l'illustration : Félicie Fougère

© Région Auvergne-Rhône-Alpes, Inventaire général du patrimoine culturel  
communication libre, reproduction soumise à autorisation



Devanture sur le boulevard Jean-Jaurès

IVR84\_20256301528NUCA

Auteur de l'illustration : François-Nicolas L'Hardy

© Fonds privé

reproduction soumise à autorisation du titulaire des droits d'exploitation