



Lyon 7e
Guillotière
4-8 rue Basse-Combalot , 4 rue Pasteur, 5 rue Passet

Fonderie Gigodot et Lebrument, puis Gigodot et Laprévôté ; devenue miroiterie Berticat et Chipier puis garage automobile Robert

Références du dossier

Numéro de dossier : IA69006879
Date de l'enquête initiale : 2012
Date(s) de rédaction : 2021
Cadre de l'étude : inventaire topographique Inventaire de la Ville de Lyon
Degré d'étude : monographié

Désignation

Dénomination : fonderie, usine de verre plat
Appellation : Fonderie Gigodot et Lebrument, Fonderie Gigodot et Laprévôté, Miroiterie Berticat et Chipier, Garage automobile Robert
Destinations successives : garage de réparation automobile
Parties constituantes non étudiées : atelier

Compléments de localisation

Milieu d'implantation : en ville
Références cadastrales : 1999, AB, 74-75

Historique

Depuis 1855, les terrains formant l'angle de la rue Basse-Combalot et de la rue Pasteur sont occupés par la fonderie Gigodot et Lebrument. Après 1866, la fonderie poursuit ses activités sous le nom de Gigodot et Laprévôté, mais les terrains appartiennent toujours à la famille Lebrument (domiciliée à Angoulême) jusqu'en 1886. L'ensemble comprend des ateliers en façade sur la rue de Béarn et des écuries donnant sur la rue Combalot. En 1864, il est complété par un atelier sur cour, que les propriétaires souhaitaient bâtir en pan-de-bois et briques, mais pour lequel l'administration impose le recours à la maçonnerie de pierres uniquement. En 1866, l'entreprise fait badigeonner des maisons lui appartenant au 6 et 8 rue Basse-Combalot, au 3 et 4 rue de Béarn et au 9 rue Passet.

A la fin du 19e siècle, la fonderie est remplacée par la miroiterie Berticat et Chipier. L'entreprise produisait des glaces et des verres (verres à vitres et à relief, dalles, tuiles et pavés, opalines et marmorites, pavés) et se chargeait également des cadres et des finitions à la dorure. Les bureaux étaient situés 4 rue Pasteur. L'établissement s'étendait également rue Passet (emprise en profondeur traversant l'îlot de part en part) et de l'autre côté de la rue Pasteur, aux numéros 3 et 5. L'atelier situé au 6 rue Basse-Combalot a été agrandi pour le compte de M. Berticat par l'architecte DPLG Étienne Deschavannes (agence 8 bd des Brotteaux) en 1926 (les plans datent de 1925). Il a été occupé par le garage Robert (IA69006873) et sert actuellement de garages pour des particuliers. En 1900, trois immeubles à loyer ont été construits simultanément à l'initiative de l'entreprise par divers architectes (IA69006910 ; IA69006911 et IA69006912). Certains accueillaient des bureaux en rez-de chaussée. L'emprise située à l'est de la rue Pasteur a été lotie dans les années 1960 pour un programme de logements (IA69007272).

Période(s) principale(s) : 3e quart 19e siècle, 2e quart 20e siècle ()
Dates : 1926 (daté par source)
Auteur(s) de l'oeuvre : Etienne Deschavannes (architecte, attribution par source)
Personne(s) liée(s) à l'histoire de l'oeuvre : Berticat-Chipier

Description

Ensemble d'ateliers occupant entièrement le cœur de l'îlot, accessibles par le passage cocher de l'immeuble situé 6 rue Basse-Combalot.

Éléments descriptifs

Matériau(x) du gros-oeuvre, mise en oeuvre et revêtement : béton

Matériau(x) de couverture : tuile mécanique

Type(s) de couverture : verrière ; toit à longs pans

Typologies et état de conservation

État de conservation : état moyen

Statut, intérêt et protection

Statut de la propriété : propriété privée

Références documentaires

Documents d'archive

- **AC Lyon. 315 WP 004/10. Rue Basse-Combalot, alignement. 1855-1888.**
AC Lyon. 315 WP 004/10. **Rue Basse-Combalot, alignement. 1855-1888.** Construction de bâtiments, d'un mur de clôture, exhaussement d'une maison, modifications d'ouvertures.
13 avril 1855 : autorisation de construction d'un mur de clôture renfermant les hangars de la fonderie Gigodot et Lebrument. 9 août 1855 : pose de volets aux ateliers de la fonderie. 26 avril 1866 : ravalement de cinq maisons appartenant à la fonderie Gigodot et Laprêvôté.
AC Lyon : 315 WP 004/10
- **AC Lyon. 315 WP 005/4. Rue de Béarn, alignement. 1855-1897.**
AC Lyon. 315 WP 005/4. **Rue de Béarn, alignement.** Constructions de bâtiments, constructions de murs de clôture, exhaussement de maisons, modifications d'ouvertures : autorisations. 1855-1897.
Travaux de percements divers : 13 juillet 1864, 30 mars 1872, 12 juillet 1872, 30 mars 1873.
AC Lyon : 315 WP 005/4
- **AC Lyon. 315 WP 075/3. Rue Passet : alignement. 1852-1889.**
AC Lyon. 315 WP 075/3. **Rue Passet : alignement. 1852-1889.** Constructions de bâtiments, construction de murs de clôture, exhaussements de maisons, modifications d'ouvertures. Autorisations, arrêtés, correspondance, rapports.
15 juin 1864 : construction d'un hangar sur cour. Construction et exhaussement de murs de clôture : 6 juin 1864 et 23 novembre 1882.
AC Lyon : 315 WP 075/3
- **AC Lyon. 344 WP 198 PCA19260039. Voirie urbaine : - Permis de construire administratif. 1926**
AC Lyon. 344 WP 198 PCA19260039. **Voirie urbaine : Permis de construire administratif. 1926.**
Construction d'un local à usage industriel dans la cour, 4 Rue Pasteur, pour Monsieur Berticat, miroitier, par Monsieur Deschavannes, architecte : rapport, correspondance, plan.

Illustrations

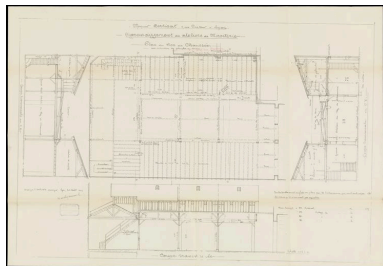

Agrandissement des ateliers de miroiterie : plan du rez-de-chaussée et coupes (Arch. mun. Lyon, 344 WP 198 PCA 1926 0039, Etienne Deschavannes, 1925).
Repro. Gilles Bernasconi, Autr. Etienne (architecte) Deschavannes
IVR82_20126901142NUCAB

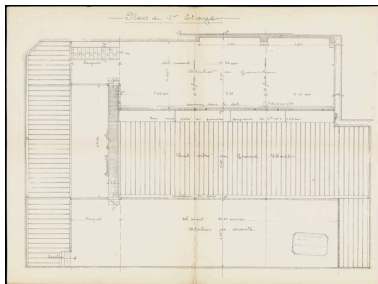

Agrandissement des ateliers de miroiterie : plan du premier étage (Arch. mun. Lyon, 344 WP 198 PCA 1926 0039, Etienne Deschavannes, 1925).
Repro. Gilles Bernasconi, Autr. Etienne (architecte) Deschavannes
IVR82_20126901143NUCAB



Détail du papier à tête de la maison Berticat, utilisé dans les années 1960.
Repro. Catherine Guillot
IVR82_20126901111NUCAB



Vue en surplomb de l'atelier de fabrication, depuis la terrasse du 4 place Raspail.
Phot. Eric Dessert
IVR82_20126901700NUCA

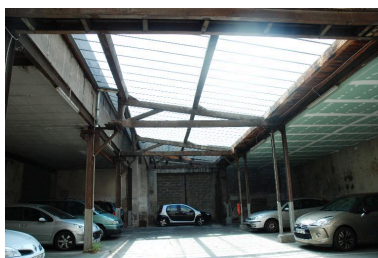

Vue générale intérieure, en direction du 5 rue Passet.
Phot. Catherine Guillot
IVR82_20136900127NUCA

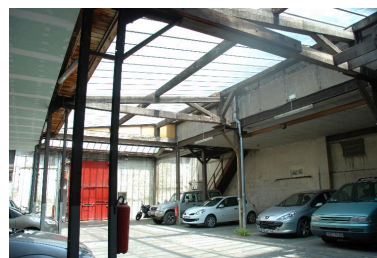

Vue générale intérieure, en direction du 6 rue Basse-Combalot.
Phot. Catherine Guillot
IVR82_20136900128NUCA



Vue générale intérieure, en direction du 6 rue Basse-Combalot.
Phot. Catherine Guillot
IVR82_20136900129NUCA



Vue intérieure : accès aux bureaux en partie supérieure.
Phot. Catherine Guillot
IVR82_20136900130NUCA



Vue intérieure : accès aux bureaux en partie supérieure.
Phot. Catherine Guillot
IVR82_20136900131NUCA

Dossiers liés

Oeuvre(s) partie(s) constituante(s) étudiée(s) : Immeuble (IA69006912) Rhône-Alpes, Rhône, Lyon 7e, Guillotière, 5 rue Passet

Oeuvre(s) partie(s) constituante(s) étudiée(s) : Immeuble d'entreprise de la miroiterie Berticat-Chipier (IA69006910) Rhône-Alpes, Rhône, Lyon 7e, Guillotière, 6 rue Basse-Combalot

Oeuvre(s) partie(s) constituante(s) étudiée(s) : Immeuble d'entreprise de la miroiterie Berticat-Chipier (IA69006911) Rhône-Alpes, Rhône, Lyon 7e, Guillotière, 4 rue Pasteur

Oeuvre(s) partie(s) constituante(s) étudiée(s) : Maison d'artisan, puis garage automobile (IA69006873) Rhône-Alpes, Rhône, Lyon 7e, Guillotière, 4 rue Basse-Combalot

Oeuvre(s) contenue(s) :

Oeuvre(s) en rapport :

Rue Basse-Combalot (IA69006840) Rhône-Alpes, Rhône, Lyon 7e, la Guillotière

Immeuble (IA69006912) Rhône-Alpes, Rhône, Lyon 7e, Guillotière, 5 rue Passet

Immeuble (IA69007272) Rhône-Alpes, Rhône, Lyon 7e, Guillotière, 5 rue Pasteur

Immeuble d'entreprise de la miroiterie Berticat-Chipier (IA69006911) Rhône-Alpes, Rhône, Lyon 7e, Guillotière, 4 rue Pasteur

Immeuble d'entreprise de la miroiterie Berticat-Chipier (IA69006910) Rhône-Alpes, Rhône, Lyon 7e, Guillotière, 6 rue Basse-Combalot

Auteur(s) du dossier : Catherine Guillot, Magali Delavenne

Copyright(s) : © Région Auvergne-Rhône-Alpes, Inventaire général du patrimoine culturel ; © Ville de Lyon

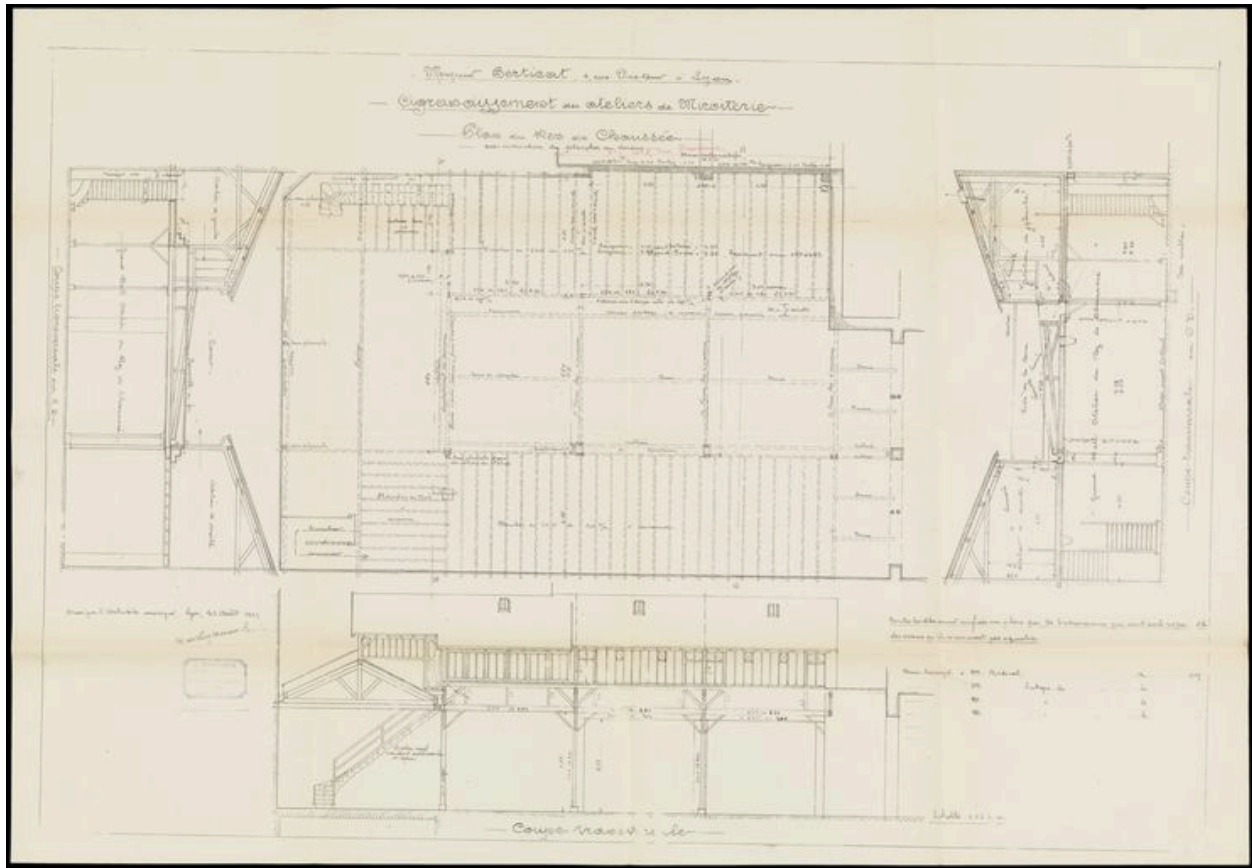

Agrandissement des ateliers de miroiterie : plan du rez-de-chaussée et coupes (Arch. mun. Lyon, 344 WP 198 PCA 1926 0039, Etienne Deschavannes, 1925).

IVR82_20126901142NUCAB

Auteur de l'illustration (reproduction) : Gilles Bernasconi

Auteur du document reproduit : Etienne (architecte) Deschavannes

© Archives municipales de Lyon

reproduction soumise à autorisation du titulaire des droits d'exploitation

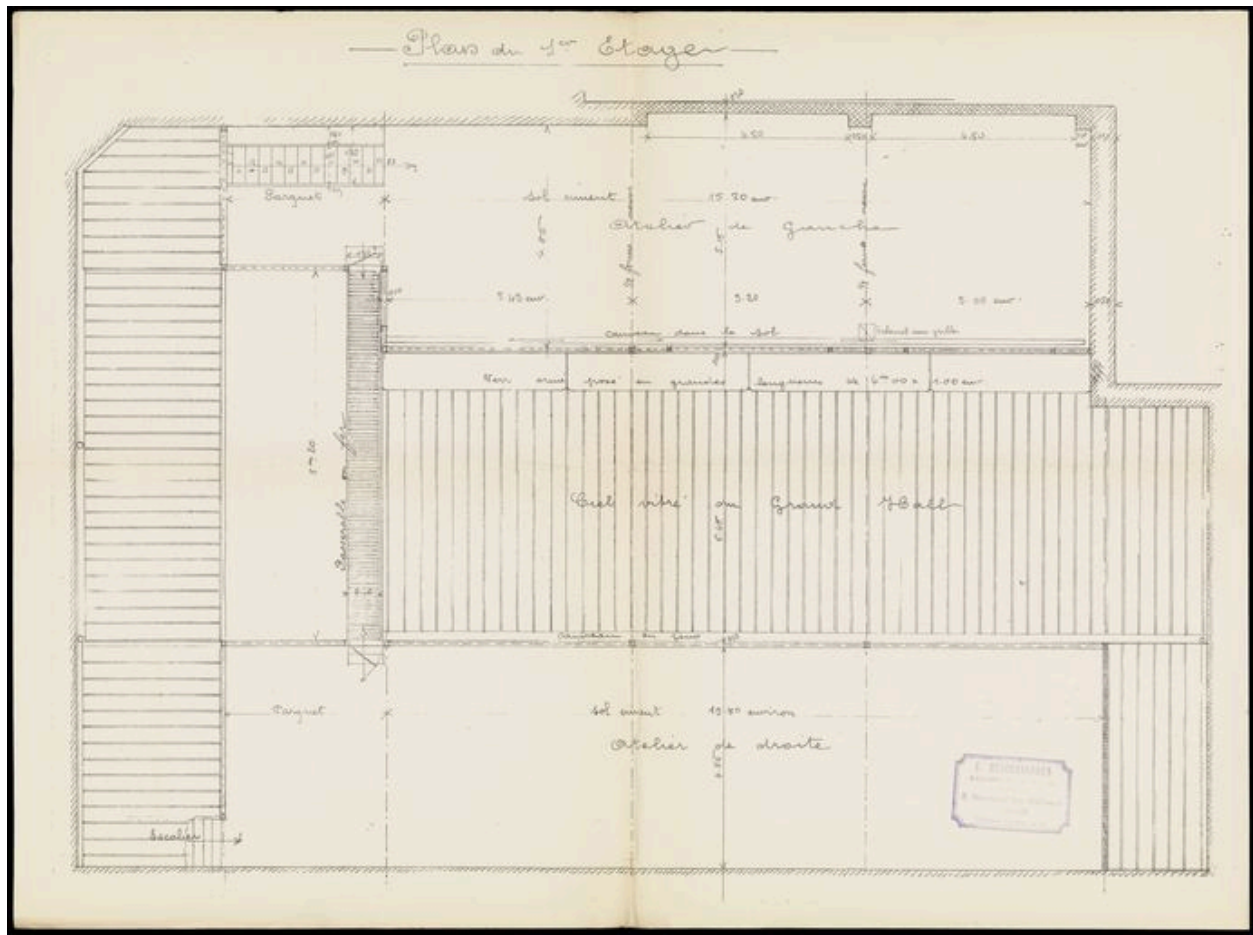

Agrandissement des ateliers de miroiterie : plan du premier étage (Arch. mun. Lyon, 344 WP 198 PCA 1926 0039, Etienne Deschavannes, 1925).

IVR82_20126901143NUCAB

Auteur de l'illustration (reproduction) : Gilles Bernasconi

Auteur du document reproduit : Etienne (architecte) Deschavannes

© Archives municipales de Lyon

reproduction soumise à autorisation du titulaire des droits d'exploitation



Détail du papier à en-tête de la maison Berticat, utilisé dans les années 1960.

IVR82_20126901111NUCAB

Auteur de l'illustration (reproduction) : Catherine Guillot

© Région Rhône-Alpes, Inventaire général du patrimoine culturel ; © Ville de Lyon
reproduction soumise à autorisation du titulaire des droits d'exploitation



Vue en surplomb de l'atelier de fabrication, depuis la terrasse du 4 place Raspail.

IVR82_20126901700NUCA

Auteur de l'illustration : Eric Dessert

© Région Rhône-Alpes, Inventaire général du patrimoine culturel ; © Ville de Lyon
reproduction soumise à autorisation du titulaire des droits d'exploitation



Vue générale intérieure, en direction du 5 rue Passet.

IVR82_20136900127NUCA

Auteur de l'illustration : Catherine Guillot

Date de prise de vue : 2012

© Région Rhône-Alpes, Inventaire général du patrimoine culturel ; © Ville de Lyon
reproduction soumise à autorisation du titulaire des droits d'exploitation



Vue générale intérieure, en direction du 6 rue Basse-Combalot.

IVR82_20136900128NUCA

Auteur de l'illustration : Catherine Guillot

Date de prise de vue : 2012

© Région Rhône-Alpes, Inventaire général du patrimoine culturel ; © Ville de Lyon
reproduction soumise à autorisation du titulaire des droits d'exploitation



Vue générale intérieure, en direction du 6 rue Basse-Combalot.

IVR82_20136900129NUCA

Auteur de l'illustration : Catherine Guillot

Date de prise de vue : 2012

© Région Rhône-Alpes, Inventaire général du patrimoine culturel ; © Ville de Lyon
reproduction soumise à autorisation du titulaire des droits d'exploitation



Vue intérieure : accès aux bureaux en partie supérieure.

IVR82_20136900130NUCA

Auteur de l'illustration : Catherine Guillot

Date de prise de vue : 2012

© Région Rhône-Alpes, Inventaire général du patrimoine culturel ; © Ville de Lyon
reproduction soumise à autorisation du titulaire des droits d'exploitation



Vue intérieure : accès aux bureaux en partie supérieure.

IVR82_20136900131NUCA

Auteur de l'illustration : Catherine Guillot

Date de prise de vue : 2012

© Région Rhône-Alpes, Inventaire général du patrimoine culturel ; © Ville de Lyon
reproduction soumise à autorisation du titulaire des droits d'exploitation