



Auvergne-Rhône-Alpes, Puy-de-Dôme
Chamalières
4 boulevard Aristide-Briand

immeuble

Références du dossier

Numéro de dossier : IA63002897

Date de l'enquête initiale : 2025

Date(s) de rédaction : 2025

Cadre de l'étude : inventaire topographique La ceinture des boulevards de Clermont-Ferrand

Degré d'étude : étudié

Désignation

Dénomination : immeuble

Compléments de localisation

Milieu d'implantation : en ville

Références cadastrales : 2025, AH, 0070 ; 1831, C1, 81, 82, 84

Historique

Le tracé du boulevard Aristide-Briand traverse la **propriété Mouton-Brun**, emportant sur son passage de petites constructions visibles sur la **photographie aérienne de 1928**. L'expropriation intervient en 1928. La demande de construction de l'immeuble est déposée le 8 août 1940 suivie par celle du branchement à l'égout, effectuée auprès de la municipalité de Clermont-Ferrand, le 10 août 1940. En 1967, la boucherie du rez-de-chaussée dépose une demande de modification de sa devanture.

Période(s) principale(s) : 2e quart 20e siècle ()

Dates : 1940 (daté par source)

Auteur(s) de l'oeuvre : Ernest Pincot (architecte, attribution par source)

Description

La travée d'extrémité méridionale rompt la symétrie de façade pourtant soulignée par le mur de refend partageant l'élévation en son milieu. Le rez-de-chaussée se conforme à cette **régularité d'une entrée centrale** flanquée de deux commerces aux devantures d'égales longueurs. Il s'agissait, sur **les plans d'origine**, d'une pharmacie et d'une boulangerie. La boucherie actuellement à droite de l'entrée est attestée depuis la fin des années 1960 (**réfection de la devanture** en 1967). La façade prend un tour moins régulier aux étages. C'est alors que la travée d'extrémité méridionale est placée en saillie de sorte qu'elle forme le bow-window d'où partent les balcons régnants au-devant des trois travées biaises ne dépassant du nu de façade que pour se rabattre aussitôt (voir le profil de l'élévation au bas du **dessin de façade**). L'équilibre est obtenu grâce au mariage du mouvement ondulatoire de travées positionnées en vagues successives finalement résolues par la franche saillie du bow-window latéral et de la symétrie obtenue par le refend central et l'agencement du rez-de-chaussée, équilibre qui profite également de la scansion des verticales des travées, perceptibles par la modulation du nu de façade, par le bow-window et l'arrête du mur de refend central orné d'un motif de cannelures et des horizontales des garde-corps des balcons. L'écriture d'ensemble joue également de détails formant échos harmoniques : les ressauts de l'embrasure de la porte d'entrée rappellent les cannelures du mur de refend, le décalage des ouvertures jumelées par rapport à l'angle du bow-window fait introduction au mouvement biais des travées.

Les **étages** sont partagés en deux appartements traversants placés de part et d'autre de la cage d'escalier. La centralité de la cage d'escalier en profondeur distingue cet immeuble des autres modèles à bow-window dans lesquels elle est généralement rejetée à l'arrière du bâtiment. Distribués par un hall d'entrée, les appartements correspondent à l'organisation spatiale double en profondeur exempt cependant du couple salle à manger et salon en enfilade. L'appartement de droite

gagne en largeur (une travée postérieure de plus) ce que l'appartement de droite déploie en longueur (une pièce de plus dans la profondeur), dispositif que commande l'orientation du hall d'entrée longitudinal à gauche et transversal à droite. La répartition des espaces intérieurs renvoie ainsi à nouveau à une symétrie imparfaite dans son expression préservant cependant une égalité dans la distribution des espaces.

Eléments descriptifs

Matériau(x) du gros-oeuvre, mise en oeuvre et revêtement : trachy-andésite, moellon, crépi

Matériau(x) de couverture : tuile

Étage(s) ou vaisseau(x) : 4 étages carrés

Couvrements :

Élévations extérieures : élévation à travées

Type(s) de couverture : verrière, toit à longs pans, croupe

Escaliers : escalier dans-oeuvre : escalier tournant à retours avec jour

Autres organes de circulations : ascenseur

Statut, intérêt et protection

Immeuble inscrit sur la liste des éléments identifiés au titre de patrimoine du PLUI Clermont-Auvergne-Métropole, juin 2024

Intérêt de l'œuvre : à signaler

Statut de la propriété : propriété d'une personne privée

Contexte urbain

Comme on peut le constater sur la [photographie aérienne de 1951](#), l'immeuble du n°4 boulevard Aristide-Briand est à l'origine dépourvu de mitoyen de même enveloppe. Au nord se trouve un garage automobile, que l'on distingue sur une [photographie aérienne de 1957](#), construction de faible hauteur qui laisse apparent le pignon nord du n°4. Au début des années 1990, le carrefour avec l'avenue Pasteur, passant au nord, est dégagé par la destruction de l'immeuble d'angle ainsi que du [garage automobile Brechet](#). Ceci provoque l'élargissement en [une sorte de placette](#) de l'avenue Pasteur [jusqu'alors contrainte](#) entre le mur d'enceinte de l'imprimerie de la banque de France et les façades des immeubles. Le pignon nord du n°4 se trouve alors entièrement dénudé. Afin d'atténuer l'effet austère du mur aveugle, [une fresque](#) y est réalisée. Puis, en 2015, [une résidence](#) est édiflée sur cette parcelle d'angle qui aura pour effet de masquer en partie le pignon aveugle (voir dossier [IA63002858](#)).

En 1951, on relève cependant la présence d'immeubles dans le voisinage : le n°46 avenue Pasteur, immeuble à bow-window à travée en renforcement construit en 1940 (Jules Bertrand architecte, voir dossier [IA63002856](#)), les n°12 et 16 boulevard Aristide-Briand, immeubles à travée biaise en renforcement édifiés en 1938 et 1939 (Valentin Vigneron architecte, voir dossier [IA63002828](#) et dossier [IA63002829](#)). Les plans du n°4 boulevard Aristide-Briand date de 1940 et l'architecture de cet immeuble semble opérer la synthèse entre les immeubles à bow-windows jouant de la symétrie de façade et de l'animation par balcons rejoignant volontiers les travées en saillies (entre autres exemples, l'immeuble du n°29 boulevard Aristide-Briand, Antoine Fustier architecte, 1938, voir dossier [IA63002818](#) ; le n°39 boulevard Aristide-Briand, Jean Guillot architecte, 1936, voir dossier [IA63002819](#)) et les immeubles à travées biaise en retrait (les n°12 et 16 déjà cités). [L'immeuble mitoyen sud](#), aux n°6-10, bien plus tardif, reprend l'implantation biaise de travées sur balcons filants, formant ainsi un continuum dans la séquence urbaine (Faye et Tournaire architectes, 1960, voir dossier [IA63002855](#)). L'adoption de travées biaises peut être interprétée comme une stratégie d'adaptation à la morphologie parcellaire. Entre le carrefour avec la rue Gourguillon et celui de l'avenue Pasteur, la rive ouest du boulevard suit une ligne oblique par rapport à l'orientation des parcelles rectangulaires. Elles forment par conséquent des fonds trapézoïdaux. Les immeubles épousant les limites parcellaires doivent être dotés d'un volume s'inscrivant dans ces trapèzes. Ils ne pourraient avoir une forme carrée ou rectangulaire régulière qu'en étant implanter en recul d'alignement oblique. On constate d'ailleurs que l'emploi de ces deux solutions simultanées - alignement par immeubles trapézoïdaux et recul oblique par immeubles à la géométrie régulière - crée entre le n°45 et 53 boulevard Jean-Jaurès une implantation de façades en accordéon (voir dossier [IA63002870](#)). Le n°4 boulevard Aristide-Briand représente une solution hybride. Le plan global du bâtiment suit le trapèze de la limite parcellaire (voir la façade et les murs pignons tels que figurés [en plan de rez-de-chaussée](#)) tandis que les travées des étages sont implantées à angle droit des pignons, chacune d'entre elles s'inscrivant en un rectangle régulier dont le recul oblique est corrigé par le balcon filant en façade (voir le [plan des étages](#)). La même solution est adoptée une trentaine d'années plus tard pour l'immeuble du n°6-10 subissant la même contrainte parcellaire (voir dossier [IA63002855](#)) tandis que l'architecte des n°12 et 16 opte pour une orientation différentielle des espaces intérieurs : les pièces sur la façade suivent son orientation biaise tandis que les pièces de l'arrière s'ordonnent selon le rectangle du bâtiment, ce dernier s'inscrivant dans un trapèze-rectangle (voir dossier [IA63002828](#) et dossier [IA63002829](#)).

À l'origine, [le fond de la parcelle](#), donnant sur le chemin de Beaurepaire, était occupé par des places de parking. Sur la photographie aérienne de 1946 apparaît [l'immeuble](#) du fond de parcelle à la façade orientée vers l'allée de Beaurepaire.

Cette option est loin d'avoir été adoptée pour toutes les parcelles comprises entre le boulevard Aristide-Briand et le chemin de Beaurepaire, la plupart des fonds de parcelles sont devenus **des parkings**, l'une d'entre elles est restée **en jardin**. L'îlot présente par conséquent un devant occupé par les immeubles du boulevard et un arrière dont l'occupation plus lâche borde le chemin de Beaurepaire.

Références documentaires

Documents d'archive

- **AC Clermont-Ferrand, 1 O 856, Acquisition Sarrou, 1926**
AC Clermont-Ferrand. Série O : 1 O 856. **Acquisition de la propriété de Madame veuve Sarrou et de son fils, cadastrée section G - n°84 et n°85 p, avenue de la Poudrière à Chamalières pour l'ouverture du Boulevard Pasteur.** Estimation de la propriété Sarrou : 6 janvier 1926 ; Promesse de vente : 14 septembre 1926 ; Délibération : 14 octobre 1926 ; Vente Madame Veuve Sarrou et Monsieur Sarrou / Ville : 23 décembre 1926 ; Quittance par les Consorts Sarrou à la Ville : 4 janvie 1928

AC Clermont-Ferrand : 1 O 856
- **AC Clermont-Ferrand, 1 O 224, Expropriations terrain Mouton Brun, boulevard Sud, 1927**
AC Clermont-Ferrand. Série O : 1 O 224. Expropriations : **boulevard Sud. Partie comprise entre le Pont de Naud et le boulevard Duclaux : enquête parcellaire, déclaration d'utilité publique, état estimatif des terrains à acquérir, jugement d'expropriation, notifications, devis estimatif des travaux** (plan d'alignement, plan parcellaire, plan du calcul des surfaces, plan des lieux après exécution des travaux : 1926).
Affaire Mouton-Brun, 1927.
AC Clermont-Ferrand : 1 O 224
- **AC Clermont-Ferrand, 1 O 1587, Etablissement de bordures de trottoirs, boulevard Aristide-Briand, 1936**
AC Clermont-Ferrand, 1 O 1587, **Etablissement de bordures de trottoirs**, boulevard Aristide-Briand·
Déclaration d'utilité publique : délibération du 26 juin 1936, arrêté préfectoral du 6 août 1936. Plan, état de répartition, cahier des charges, détail estimatif, bordereau des prix : 1936
AC Clermont-Ferrand : 1 O 1587
- **AC Chamalières, PC 2058, demande construction immeuble, 46 avenue Pasteur, 1938**
AC Chamalières, PC 2058, [**Demande construction immeuble, 46 avenue Pasteur**]. 14 mars 1938.
AC Chamalières : PC 2058
- **AC Chamalières, PC 2096, demande construction immeuble, 16 boulevard Aristide-Briand, 1938**
AC Chamalières, PC 2096, [**Demande construction immeuble, 16 boulevard Aristide-Briand**]. 14 septembre 1938
AC Chamalières : PC 2096
- **AC Chamalières, PC 3103, demande construction immeuble, 12 boulevard Aristide-Briand, 1939**
AC Chamalières, PC 3103, [**Demande construction immeuble, 12 boulevard Aristide-Briand**]. 6 octobre 1939.
AC Chamalières : PC 3103
- **AC Chamalières, PC 3115, demande construction immeuble, 4 boulevard Aristide-Briand, 1940**
AC Chamalières, PC 3115, [**Demande construction immeuble, 4 boulevard Aristide-Briand**]. 8 août 1940.
AC Chamalières : PC 3115
- **AC Clermont-Ferrand, O216 1492 25A, demande branchement égout, 4 boulevard Aristide-Briand, 1940**
AC Clermont-Ferrand. Série O216 : 1492 25A. [**Demande branchement égout, 4 boulevard Aristide-Briand**] 10 août 1940.

AC Clermont-Ferrand : O216 1492 25A

- **AC Chamalières, PC 4173, demande construction immeuble, 6-10 boulevard Aristide-Briand, 1960**
AC Chamalières, PC 4173, [Demande construction immeuble, 6-10 boulevard Aristide-Briand]. 16 novembre 1960.
AC Chamalières : PC 4173
- **AC Chamalières, PC 4619, demande réfection devanture boucherie, 4 boulevard Aristide-Briand, 1967**
AC Chamalières, PC 4619, [Demande réfection devanture boucherie, 4 boulevard Aristide-Briand]. 18 avril 1967.
AC Chamalières : PC 4619
- **AC Clermont-Ferrand, PC 063 075 15 G0065, demande construction immeuble, 38 avenue Pasteur, 2 boulevard Aristide-Briand, 2015**
AC Clermont-Ferrand. PC 063 075 15 G0065. [Demande de permis de construire immeuble de 42 logements, bureaux et ERP, 38 avenue Pasteur, 2 boulevard Aristide-Briand]. 8 octobre 2015.
AC Clermont-Ferrand : PC 063 075 15 G0065

Documents figurés

- **AC Clermont-Ferrand, 1 O 224, plan expropriations boulevard Sud, 1926**
Plan du calcul des surface dressé en conformité du plan d'alignement approuvé par décision de la commission départementale en date du 18 octobre 1913, boulevard sud (partie comprise entre le Pont de Naud et le boulevard Duclaux, expropriation des immeubles ou parties d'immeuble, droits de toutes natures et servitudes diverses) / Mairie de Clermont-Ferrand, voirie urbaine, Alignements. 0.002 pm. mars 1926. Dess. Extr de [liasse d'archives] "Expropriations: boulevard sud, 1921-1929", AC Clermont-Ferrand, série O : 1 O 224.
AC Clermont-Ferrand : 1 O 224
- **Parcellaire avant ouverture du boulevard Aristide-Briand, IGN 1928**
[Parcellaire avant ouverture du boulevard Aristide-Briand] / IGN, mission n°CCFOA-2341 / 14, réf. CCFOA-2341_1928_CAF_A-234_0014. 1 : 2622. 25 avril 1928. Photogr. pos.
IGN : CCFOA-2341_1928_CAF_A-234_0014

Illustrations

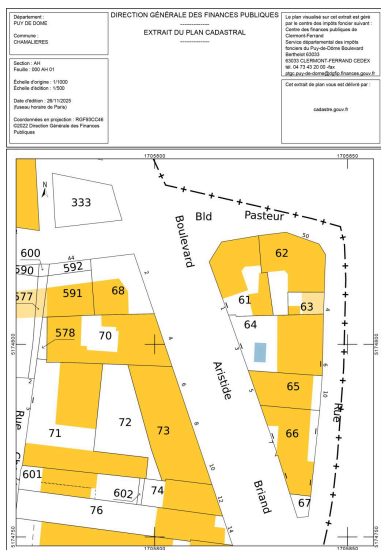

Plan cadastral, secteur
 carrefour boulevards Aristide-
 Briand, Pasteur et Duclaux
 Dess. Félicie Fougère
 IVR84_20256302416NUDA



Section ouest, débouché
 sur le boulevard Duclaux
 Repr. Félicie Fougère
 IVR84_20256300480NUCA

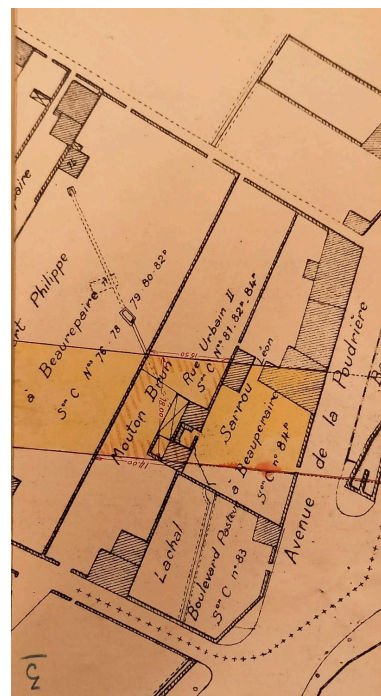

Plan d'emprise du boulevard
 Aristide-Briand sur parcelle
 Sarrou et Mouton Brun
 Repr. Félicie Fougère ,
 Autr. auteur inconnu ,
 IVR84_20256302418NUCA

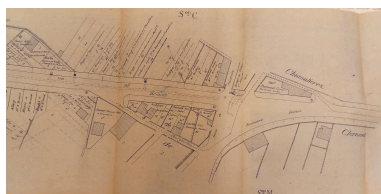

Plan de la bordure des
 trottoirs, boulevard Aristide-
 Briand. Détail: extrémité nord
 Repr. Félicie Fougère ,
 Autr. auteur inconnu
 IVR84_20256302398NUCA

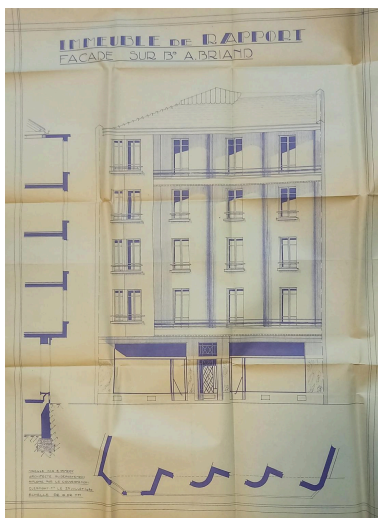

Façade sur le boulevard
 Aristide-Briand
 Repr. Félicie Fougère ,
 Autr. Ernest Pincot
 IVR84_20256302483NUCA

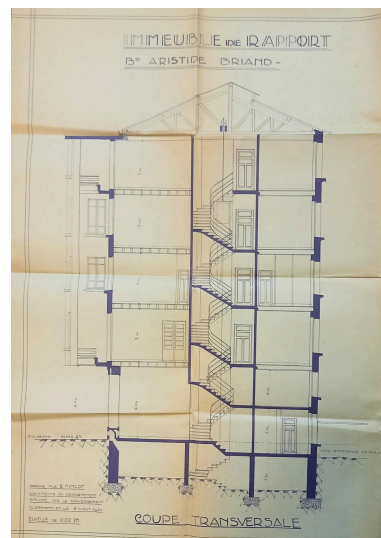

Coupe transversale
 Repr. Félicie Fougère ,
 Autr. Ernest Pincot
 IVR84_20256302484NUCA

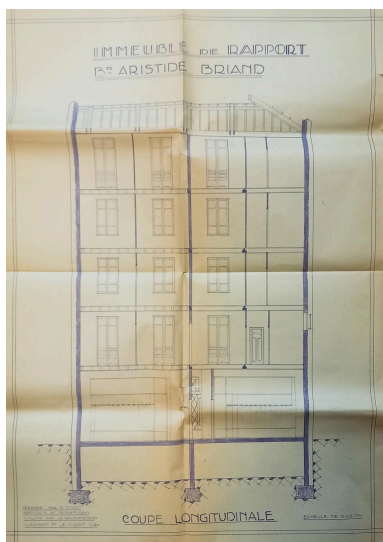

Coupe longitudinale
Repro. Félicie Fougère ,
Autr. Ernest Pincot
IVR84_20256302486NUCA

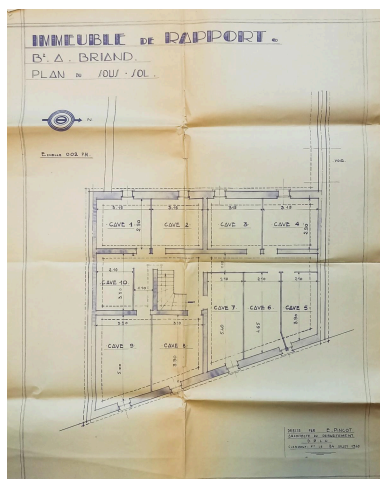

Plan du sous-sol
Repro. Félicie Fougère ,
Autr. Ernest Pincot
IVR84_20256302485NUCA

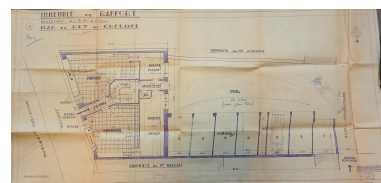

Plan du rez-de-chaussée
Repro. Félicie Fougère ,
Autr. Ernest Pincot
IVR84_20256302367NUCA

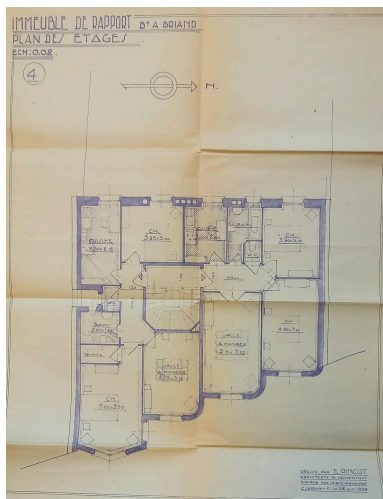

Plan des étages
Repro. Félicie Fougère ,
Autr. Ernest Pincot
IVR84_20256302482NUCA



Projet de devanture pour le
commerce du rez-de-chaussée
Repro. Félicie Fougère ,
Autr. auteur inconnu
IVR84_20256302481NUCA



Parcelaire avant ouverture du
boulevard Aristide-Briand. Au
nord-ouest l'imprimerie de la
banque de France, à l'est carrefour
des boulevards Duclaux, Pasteur
et de la rue Eugène-Gilbert.
Repro. Félicie Fougère ,
Autr. auteur inconnu
IVR84_20256302266NUC



Croisement du chemin de Beaurepaire et de l'avenue Pasteur, au sud-est de l'imprimerie de la banque de France. Emplacement du futur boulevard Aristide-Briand
Repro. Félicie Fougère ,
Autr. auteur inconnu
IVR84_20256302429NUC



Ilot triangulaire entre l'avenue Pasteur, la rue Gourgouillon et le boulevard Aristide-Briand
Repro. Félicie Fougère ,
Autr. auteur inconnu
IVR84_20256302419NUC



Extrémité nord du boulevard Aristide-Briand
Repro. Félicie Fougère ,
Autr. auteur inconnu
IVR84_20256302515NUC



Carrefour du boulevard Aristide-Briand et de l'avenue Pasteur. Avant la construction d'une résidence. Immeubles détruits sur l'avenue Pasteur
Repro. Félicie Fougère ,
Autr. auteur inconnu
IVR84_20256302364NUCA



Elévations au carrefour du boulevard Aristide-Briand et de l'avenue Pasteur
Phot. Félicie Fougère
IVR84_20256302363NUCA



Façade du n°4 sur le boulevard Aristide-Briand (édifice de comparaison)
Phot. Félicie Fougère
IVR84_20256302420NUCA



Façade sur le boulevard
Aristide-Briand
Phot. Félicie Fougère
IVR84_20256302422NUCA



Façades sur le boulevard
Aristide-Briand
Phot. Félicie Fougère
IVR84_20256302423NUCA



Détail: porte d'entrée
et travées centrales
Phot. Félicie Fougère
IVR84_20256302421NUCA



Façade sur la rue de Beaurepaire
(aussi appelé chemin de Beaurepaire)
Phot. Félicie Fougère
IVR84_20256302487NUCA



Elévation postérieure, vue
depuis le chemin de Beaurepaire
Phot. Félicie Fougère
IVR84_20256302373NUCA



Elévation postérieure, vue
depuis le chemin de Beaurepaire
Phot. Félicie Fougère
IVR84_20256302383NUCA



Elévations postérieures et jardin,
vue depuis le chemin de Beaurepaire
Phot. Félicie Fougère
IVR84_20256302375NUCA

Dossiers liés

Dossiers de synthèse :

Les immeubles des boulevards (IA63002756) Auvergne, Puy-de-Dôme, Clermont-Ferrand, avenue d' Italie, boulevard Fleury, boulevard Cote-Blatin, boulevard Jean-Jaurès, boulevard Aristide-Briand, boulevard Duclaux, boulevard Berthelot, boulevard Lavoisier, boulevard Jean-Baptiste-Dumas

Oeuvre(s) contenue(s) :

Oeuvre(s) en rapport :

boulevard Aristide-Briand (IA63002814) Auvergne, Puy-de-Dôme, Clermont-Ferrand, boulevard Aristide-Briand

Auteur(s) du dossier : Félicie Fougère

Copyright(s) : © Région Auvergne-Rhône-Alpes, Inventaire général du patrimoine culturel

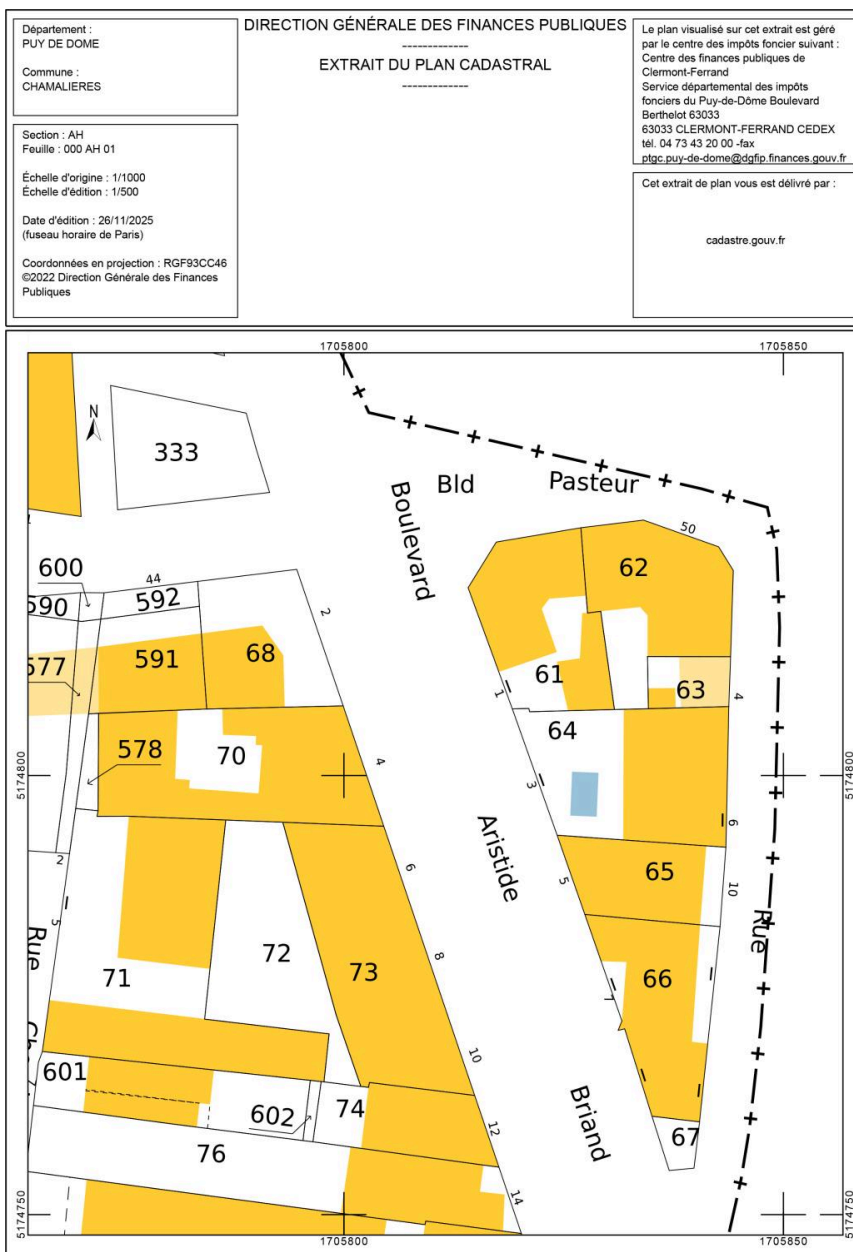

Plan cadastral, secteur carrefour boulevards Aristide-Briand, Pasteur et Duclaux

IVR84_20256302416NUDA

Auteur de l'illustration (reproduction) : Félicie Fougère

© Ministère des finances et des comptes publics, www.cadastre.gouv.fr

reproduction soumise à autorisation du titulaire des droits d'exploitation

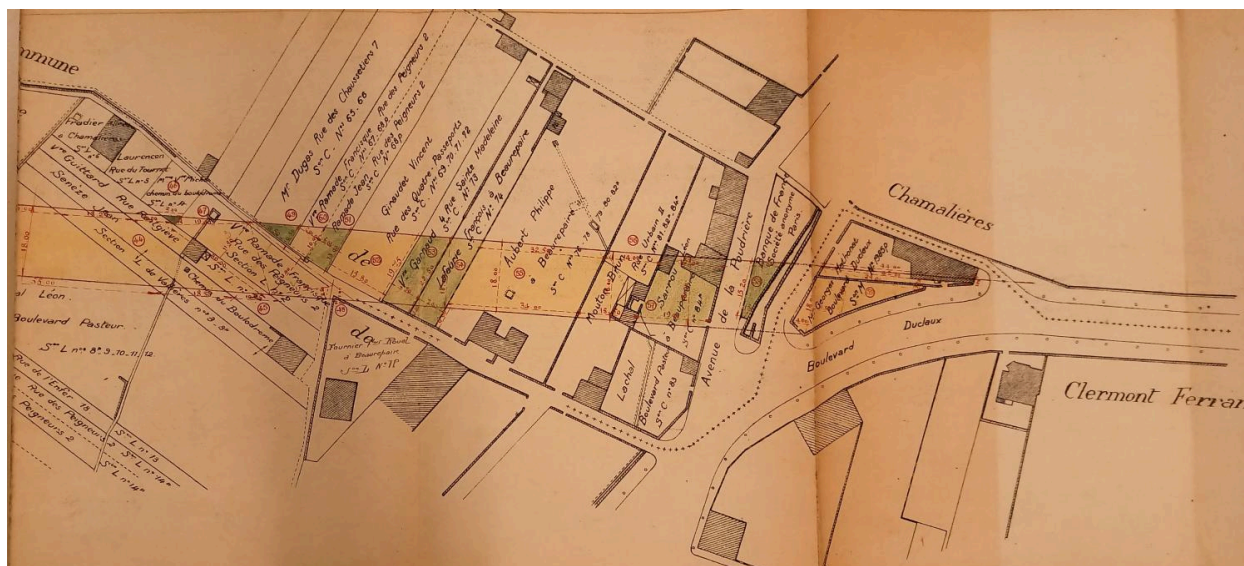

Section ouest, débouché sur le boulevard Duclaux

Référence du document reproduit :

- **AC Clermont-Ferrand, 1 O 224, plan expropriations boulevard Sud, 1926**
Plan du calcul des surface dressé en conformité du plan d'alignement approuvé par décision de la commission départementale en date du 18 octobre 1913, boulevard sud (partie comprise entre le Pont de Naud et le boulevard Duclaux, expropriation des immeubles ou parties d'immeuble, droits de toutes natures et servitudes diverses) / Mairie de Clermont-Ferrand, voirie urbaine, Alignements. 0.002 pm. mars 1926. Dess. Extr de [liasse d'archives] "Expropriations: boulevard sud, 1921-1929", AC Clermont-Ferrand, série O : 1 O 224.
AC Clermont-Ferrand : 1 O 224

IVR84_20256300480NUCA

Auteur de l'illustration (reproduction) : Félicie Fougère

© Archives communales de Clermont-Ferrand

reproduction soumise à autorisation du titulaire des droits d'exploitation

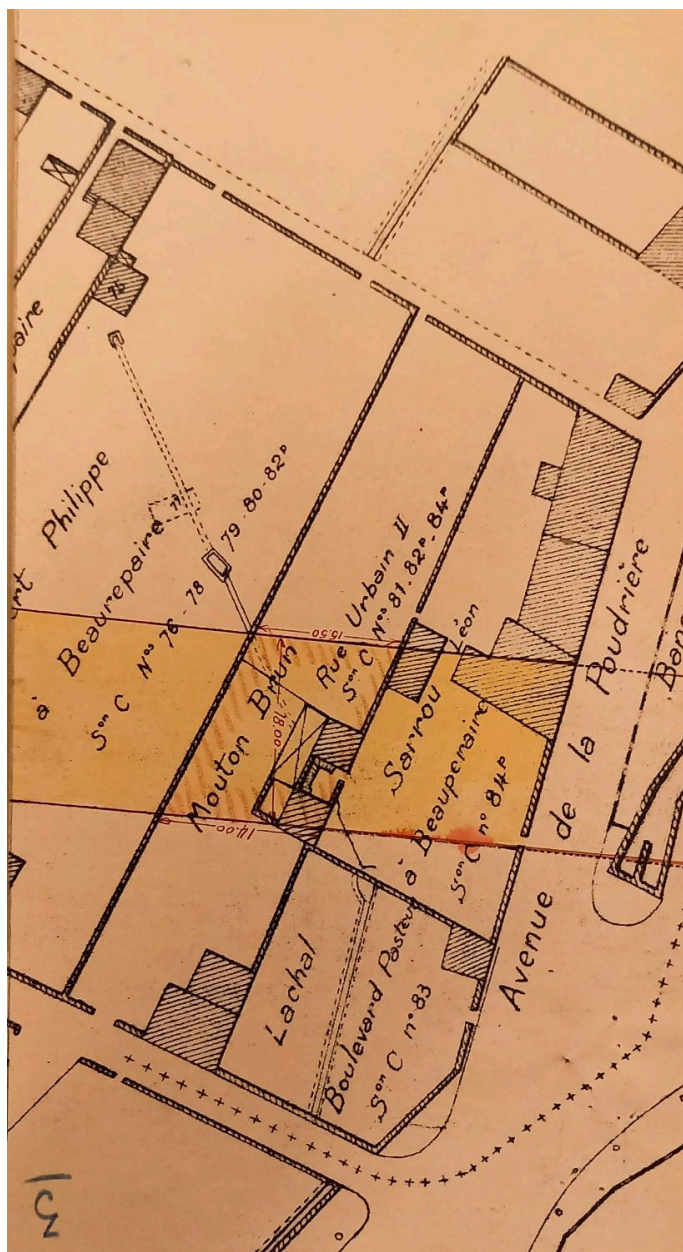

Plan d'emprise du boulevard Aristide-Birand sur parcelle Sarrou et Mouton Brun

Référence du document reproduit :

- **AC Clermont-Ferrand, 1 O 224, Expropriations terrain Mouton Brun, boulevard Sud, 1927**
AC Clermont-Ferrand. Série O : 1 O 224. Expropriations : **boulevard Sud. Partie comprise entre le Pont de Naud et le boulevard Duclaux : enquête parcellaire, déclaration d'utilité publique, état estimatif des terrains à acquérir, jugement d'expropriation, notifications, devis estimatif des travaux** (plan d'alignement, plan parcellaire, plan du calcul des surfaces, plan des lieux après exécution des travaux : 1926).
Affaire Mouton-Brun, 1927.
AC Clermont-Ferrand : 1 O 224

IVR84_20256302418NUCA

Auteur de l'illustration (reproduction) : Félicie Fougère

Auteur du document reproduit : auteur inconnu

© Archives communales de Clermont-Ferrand

reproduction soumise à autorisation du titulaire des droits d'exploitation

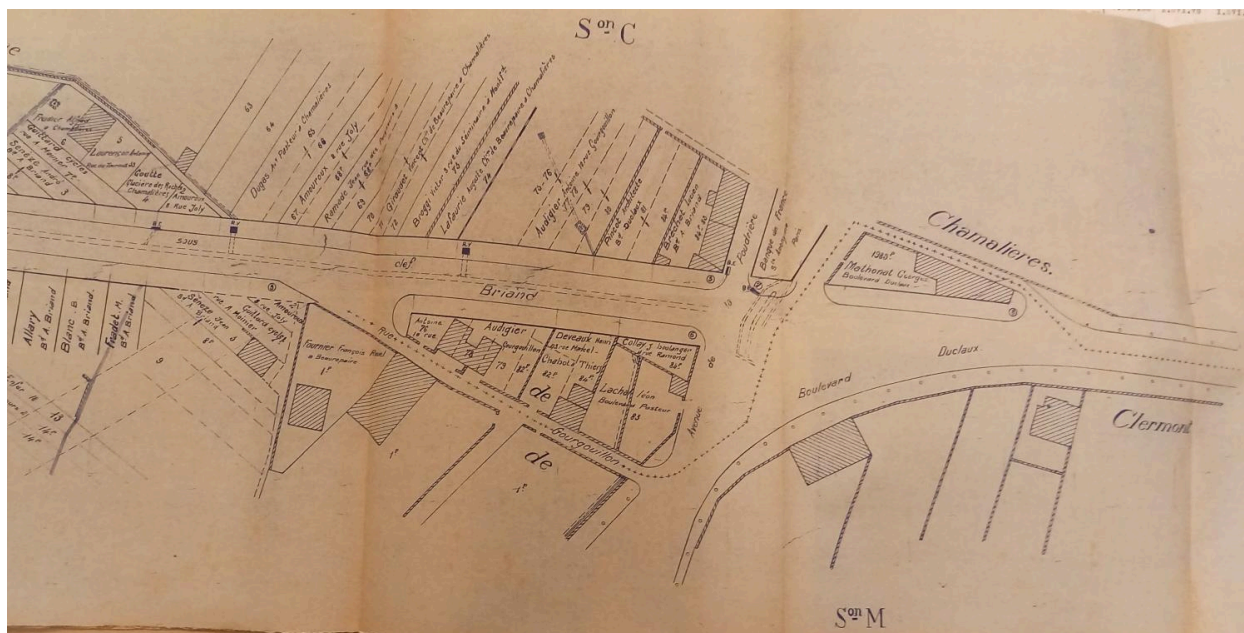

Plan de la bordure des trottoirs, boulevard Aristide-Briand. Détail: extrémité nord

Référence du document reproduit :

- **AC Clermont-Ferrand, 1 O 1587, Etablissement de bordures de trottoirs, boulevard Aristide-Briand, 1936**

AC Clermont-Ferrand, 1 O 1587, **Etablissement de bordures de trottoirs**, boulevard Aristide-Briand-
Déclaration d'utilité publique : délibération du 26 juin 1936, arrêté préfectoral du 6 août 1936. Plan, état de répartition, cahier des charges, détail estimatif, bordereau des prix : 1936
AC Clermont-Ferrand : 1 O 1587

IVR84_20256302398NUCA

Auteur de l'illustration (reproduction) : Félicie Fougère

Auteur du document reproduit : auteur inconnu

© Archives communales de Clermont-Ferrand

reproduction soumise à autorisation du titulaire des droits d'exploitation

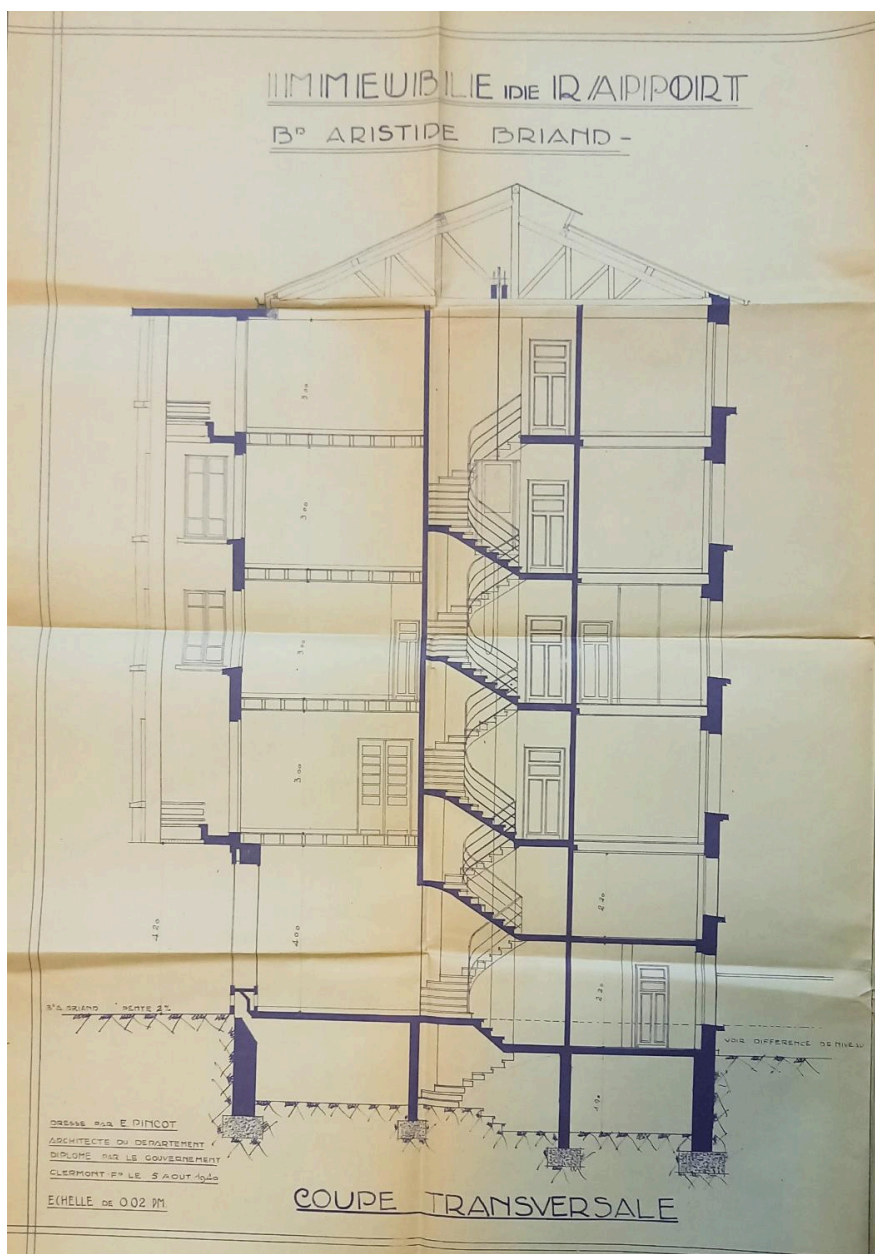

Coupe transversale

Référence du document reproduit :

- **AC Chamalières, PC 3115, demande construction immeuble, 4 boulevard Aristide-Briand, 1940**
AC Chamalières, PC 3115, [Demande construction immeuble, 4 boulevard Aristide-Briand]. 8 août 1940.
AC Chamalières : PC 3115

IVR84_20256302484NUCA

Auteur de l'illustration (reproduction) : Félicie Fougère

Auteur du document reproduit : Ernest Pincot

© Archives communales de Chamalières

reproduction soumise à autorisation du titulaire des droits d'exploitation

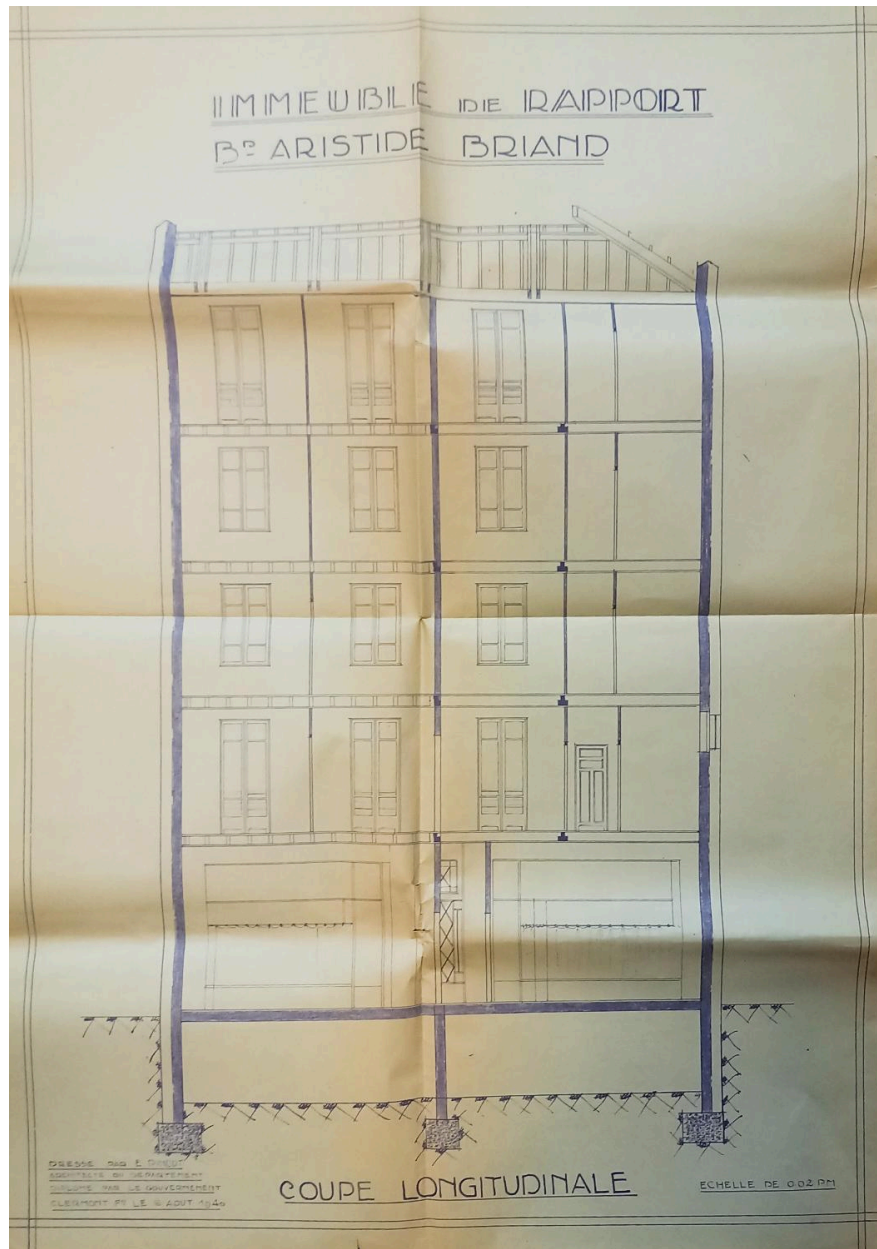

Coupe longitudinale

Référence du document reproduit :

- **AC Chamalières, PC 3115, demande construction immeuble, 4 boulevard Aristide-Briand, 1940**
AC Chamalières, PC 3115, [Demande construction immeuble, 4 boulevard Aristide-Briand]. 8 août 1940.
AC Chamalières : PC 3115

IVR84_20256302486NUCA

Auteur de l'illustration (reproduction) : Félicie Fougère

Auteur du document reproduit : Ernest Pincot

© Archives communales de Chamalières

reproduction soumise à autorisation du titulaire des droits d'exploitation

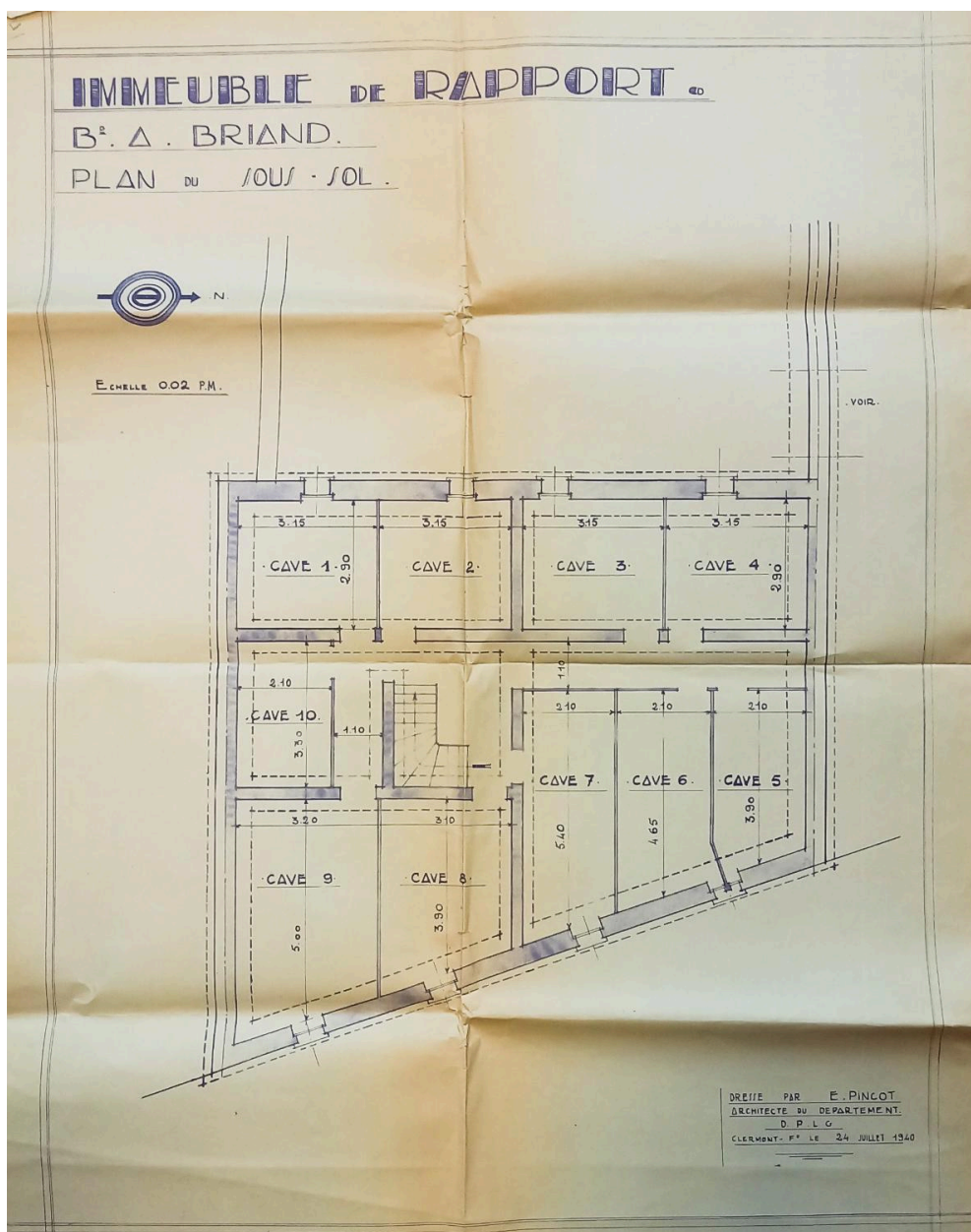

Plan du sous-sol

Référence du document reproduit :

- **AC Chamalières, PC 3115, demande construction immeuble, 4 boulevard Aristide-Briand, 1940**
AC Chamalières, PC 3115, [Demande construction immeuble, 4 boulevard Aristide-Briand]. 8 août 1940.
AC Chamalières : PC 3115

IVR84_20256302485NUCA

Auteur de l'illustration (reproduction) : Félicie Fougère

Auteur du document reproduit : Ernest Pincot

© Archives communales de Chamalières

reproduction soumise à autorisation du titulaire des droits d'exploitation

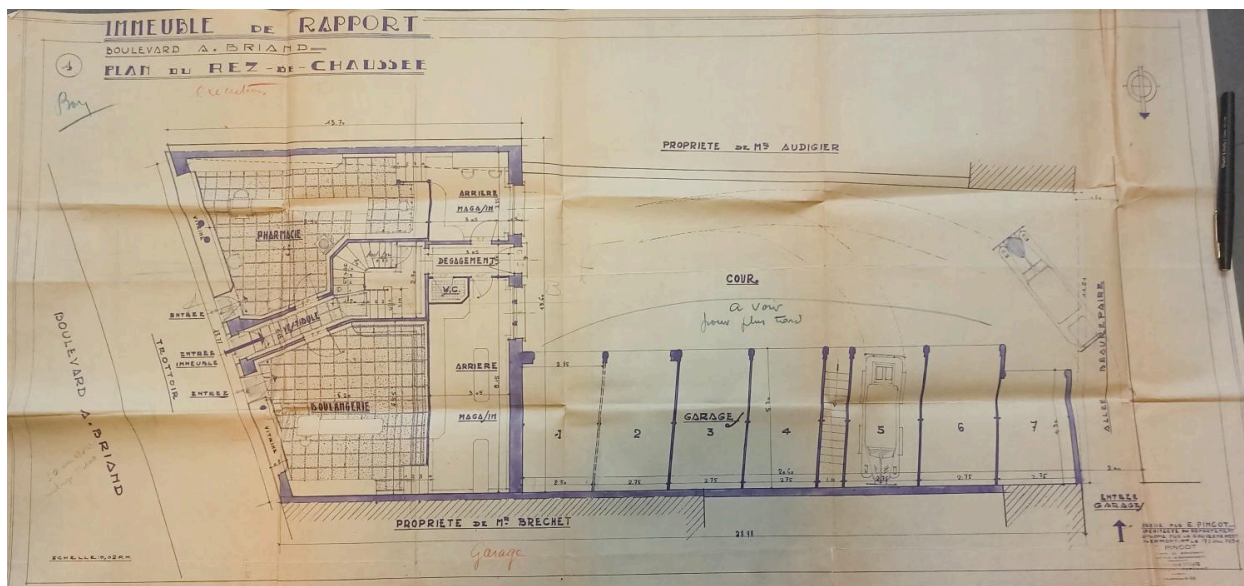

Plan du rez-de-chaussée

Référence du document reproduit :

- **AC Chamalières, PC 3115, demande construction immeuble, 4 boulevard Aristide-Briand, 1940**
AC Chamalières, PC 3115, [Demande construction immeuble, 4 boulevard Aristide-Briand]. 8 août 1940.
AC Chamalières : PC 3115

IVR84_20256302367NUCA

Auteur de l'illustration (reproduction) : Félicie Fougère

Auteur du document reproduit : Ernest Pincot

© Archives communales de Chamalières

reproduction soumise à autorisation du titulaire des droits d'exploitation

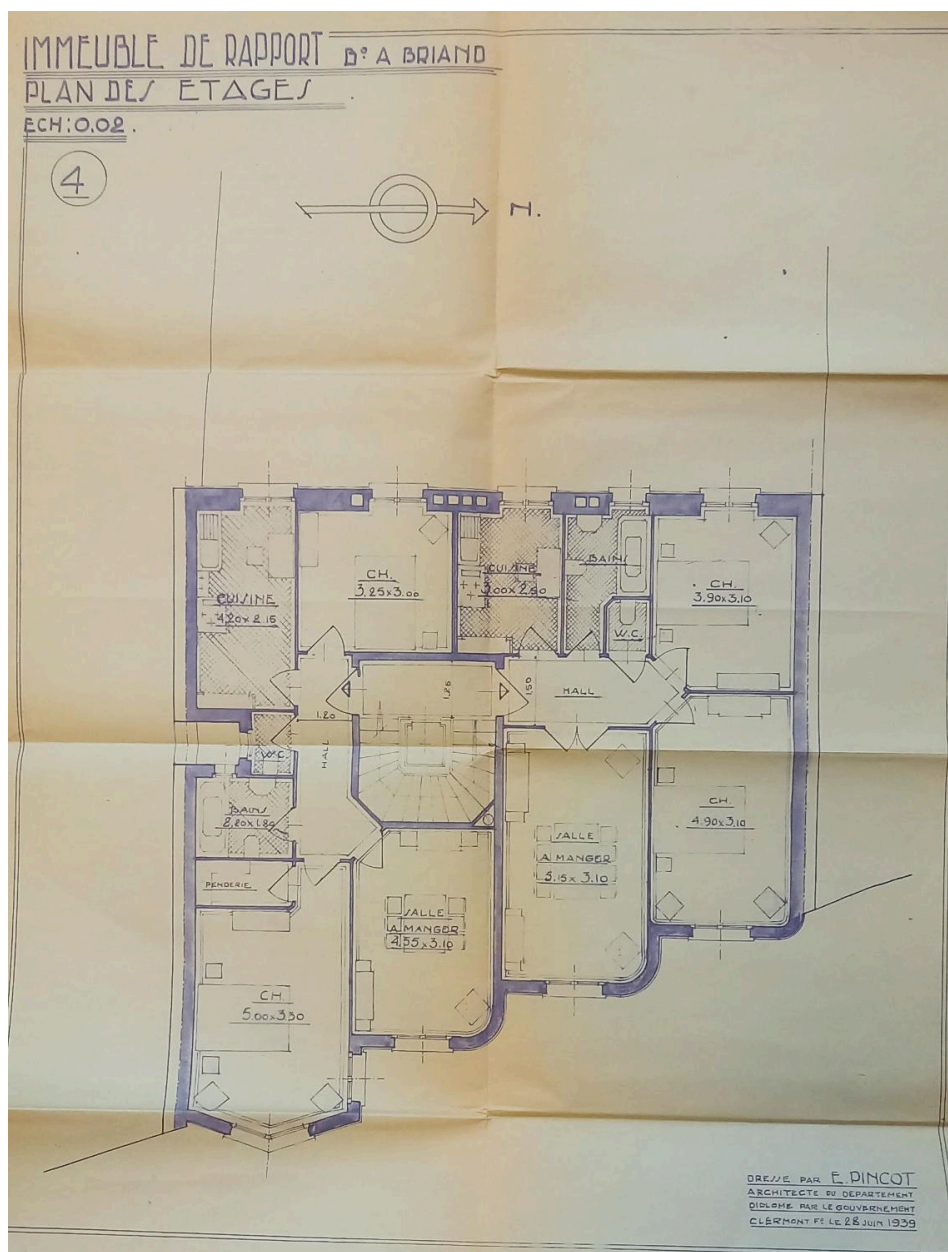

Plan des étages

Référence du document reproduit :

- **AC Chamalières, PC 3115, demande construction immeuble, 4 boulevard Aristide-Briand, 1940**
AC Chamalières, PC 3115, [Demande construction immeuble, 4 boulevard Aristide-Briand]. 8 août 1940.
AC Chamalières : PC 3115

IVR84_20256302482NUCA

Auteur de l'illustration (reproduction) : Félicie Fougère

Auteur du document reproduit : Ernest Pincot

© Archives communales de Chamalières

reproduction soumise à autorisation du titulaire des droits d'exploitation

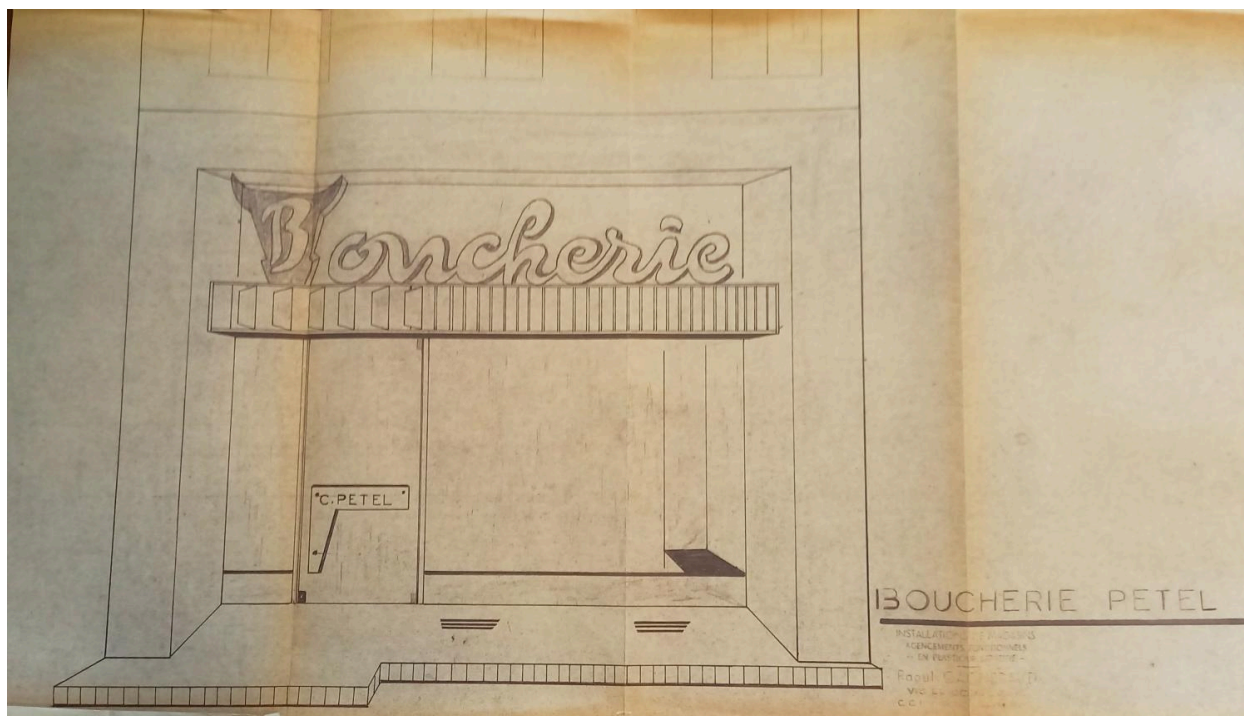

Projet de devanture pour le commerce du rez-de-chaussée

Référence du document reproduit :

- **AC Chamalières, PC 4619, demande réfection devanture boucherie, 4 boulevard Aristide-Briand, 1967**
AC Chamalières, PC 4619, [Demande réfection devanture boucherie, 4 boulevard Aristide-Briand]. 18
avril 1967.
AC Chamalières : PC 4619

IVR84_20256302481NUCA

Auteur de l'illustration (reproduction) : Félicie Fougère

Auteur du document reproduit : auteur inconnu

© Archives communales de Chamalières

reproduction soumise à autorisation du titulaire des droits d'exploitation



Parcelle avant ouverture du boulevard Aristide-Briand. Au nord-ouest l'imprimerie de la banque de France, à l'est carrefour des boulevards Duclaux, Pasteur et de la rue Eugène-Gilbert.

Référence du document reproduit :

- **Parcelle avant ouverture du boulevard Aristide-Briand, IGN 1928**
[Parcelle avant ouverture du boulevard Aristide-Briand] / IGN, mission n°CCFOA-2341 / 14, réf. CCFOA-2341_1928_CAF_A-234_0014. 1 : 2622. 25 avril 1928. Photogr. pos.
IGN : CCFOA-2341_1928_CAF_A-234_0014

IVR84_20256302266NUC

Auteur de l'illustration (reproduction) : Félicie Fougère

Auteur du document reproduit : auteur inconnu

Date de prise de vue : 1928

© IGN

reproduction soumise à autorisation du titulaire des droits d'exploitation



Croisement du chemin de Beaurepaire et de l'avenue Pasteur, au sud-est de l'imprimerie de la banque de France.
Emplacement du futur boulevard Aristide-Briand

Référence du document reproduit :

- **carrefour imprimerie banque de France, IGN 1928**
[futur carrefour des boulevards ouest et de l'avenue Pasteur au sud de l'imprimerie de la banque de France] / IGN, mission n°CCFOA-2341 / 14, réf. CCFOA-2341_1928_CAF_A-234_0014. 1 : 2622. 25 avril 1928. Photogr. pos.
IGN : CCFOA-2341_1928_CAF_A-234_0014

IVR84_20256302429NUC

Auteur de l'illustration (reproduction) : Félicie Fougère

Auteur du document reproduit : auteur inconnu

Date de prise de vue : 1928

© IGN

reproduction soumise à autorisation du titulaire des droits d'exploitation



Ilot triangulaire entre l'avenue Pasteur, la rue Gourgouillon et le boulevard Aristide-Briand

Référence du document reproduit :

- **Boulevard Aristide-Briand, extrait IGN 1951**
[Boulevard Aristide-Briand] / [extrait d'une vue aérienne] IGN, mission DUR002185, réf. CDUR002185_1951_DUR_218_0006. 06 septembre 1951. Photogr. pos.
IGN : CDUR002185_1951_DUR_218_0006

IVR84_20256302419NUC

Auteur de l'illustration (reproduction) : Félicie Fougère

Auteur du document reproduit : auteur inconnu

Date de prise de vue : 1951

© IGN

reproduction soumise à autorisation du titulaire des droits d'exploitation



Extrémité nord du boulevard Aristide-Briand

Référence du document reproduit :

- **Extrémité nord du boulevard Aristide-Briand, extrait IGN 1957**
[Extrémité nord du boulevard Aristide-Briand] / [extrait d'une vue aérienne] IGN, mission n°2531-0331, réf. C2531-0331_1957_CDP1272_0402. 1 : 1648. 28 octobre 1957. Photogr. pos.
IGN : C2531-0331_1957_CDP1272_0402

IVR84_20256302515NUC

Auteur de l'illustration (reproduction) : Félicie Fougère

Auteur du document reproduit : auteur inconnu

Date de prise de vue : 1957

© IGN

reproduction soumise à autorisation du titulaire des droits d'exploitation



Carrefour du boulevard Aristide-Briand et de l'avenue Pasteur. Avant la construction d'une résidence. Immeubles détruits sur l'avenue Pasteur

IVR84_20256302364NUCA

Auteur de l'illustration (reproduction) : Félicie Fougère

Auteur du document reproduit : auteur inconnu

Date de prise de vue : 2011

© Google Maps

reproduction soumise à autorisation du titulaire des droits d'exploitation



Elévations au carrefour du boulevard Aristide-Briand et de l'avenue Pasteur

IVR84_20256302363NUCA

Auteur de l'illustration : Félicie Fougère

© Région Auvergne-Rhône-Alpes, Inventaire général du patrimoine culturel
communication libre, reproduction soumise à autorisation



Façade du n°4 sur le boulevard Aristide-Briand (édifice de comparaison)

IVR84_20256302420NUCA

Auteur de l'illustration : Félicie Fougère

© Région Auvergne-Rhône-Alpes, Inventaire général du patrimoine culturel
communication libre, reproduction soumise à autorisation



Façade sur le boulevard Aristide-Briand

IVR84_20256302422NUCA

Auteur de l'illustration : Félicie Fougère

© Région Auvergne-Rhône-Alpes, Inventaire général du patrimoine culturel
communication libre, reproduction soumise à autorisation



Façades sur le boulevard Aristide-Briand

IVR84_20256302423NUCA

Auteur de l'illustration : Félicie Fougère

© Région Auvergne-Rhône-Alpes, Inventaire général du patrimoine culturel
communication libre, reproduction soumise à autorisation



Détail: porte d'entrée et travées centrales

IVR84_20256302421NUCA

Auteur de l'illustration : Félicie Fougère

© Région Auvergne-Rhône-Alpes, Inventaire général du patrimoine culturel
communication libre, reproduction soumise à autorisation



Façade sur la rue de Beaurepaire (aussi appelé chemin de Beaurepaire)

IVR84_20256302487NUCA

Auteur de l'illustration : Félicie Fougère

© Région Auvergne-Rhône-Alpes, Inventaire général du patrimoine culturel
communication libre, reproduction soumise à autorisation



Elévation postérieure, vue depuis le chemin de Beaurepaire

IVR84_20256302373NUCA

Auteur de l'illustration : Félicie Fougère

© Région Auvergne-Rhône-Alpes, Inventaire général du patrimoine culturel
communication libre, reproduction soumise à autorisation



Elévation postérieure, vue depuis le chemin de Beaurepaire

IVR84_20256302383NUCA

Auteur de l'illustration : Félicie Fougère

© Région Auvergne-Rhône-Alpes, Inventaire général du patrimoine culturel
communication libre, reproduction soumise à autorisation



Elévations postérieures et jardin, vue depuis le chemin de Beaurepaire

IVR84_20256302375NUCA

Auteur de l'illustration : Félicie Fougère

© Région Auvergne-Rhône-Alpes, Inventaire général du patrimoine culturel
communication libre, reproduction soumise à autorisation