



Rhône-Alpes, Drôme
Bourg-de-Péage
rue André Argod, rue Baptiste Vollon

cité ouvrière de la chapellerie Mossant, Vallon et Argod

Références du dossier

Numéro de dossier : IA26000312
Date de l'enquête initiale : 2004
Date(s) de rédaction : 2004
Cadre de l'étude : enquête thématique régionale Patrimoine industriel
Degré d'étude : monographié

Désignation

Dénomination : cité ouvrière

Compléments de localisation

Milieu d'implantation : en ville
Références cadastrales : 2004, AC

Historique

Charles Mossant, Industriel, Maire de Bourg de Péage, Conseiller Général fait construire vers 1890, une prestigieuse demeure pas très éloignée de son usine ainsi qu'une cité ouvrière construite en partie par l'architecte Joulie (sources cabinet Joulie : projet de maison ouvrière de type B, usine Mossant, Vallon et Argod, vers 1924, Joulie architecte) ainsi que par l'architecte Prost (sources : magazine l'Illustration de 1929).

Il a existé sur l'actuel territoire de notre région deux chapelleries d'importance nationale, l'usine Fléchet à Chazelle-sur-Lyon dans la Loire, protégée en 1999, et la chapellerie Mossant implantée à Bourg-de-Péage dans la Drôme. Créée en 1833, la société Mossant connaît un essor considérable pour atteindre une renommée internationale jusque dans l'Entre-deux-guerre avec la fabrication du chapeau de feutre Mossant.

Cette entreprise, en nom-collectif propriété de Marie Antoine Vallon, Ferdinand-André et Antoine-Marie Argot et Casimir Mossant descendant du fondateur, s'arrête quasiment de fonctionner durant la Première Guerre mondiale. Puis elle atteint son apogée en 1929. La demeure patronale a été transformée en clinique (la Parisière) et a conservé son grand parc. Connexe à cette ancienne maison patronale, une cité ouvrière est également présente.

Période(s) principale(s) : 1er quart 20e siècle,
Dates : 1924 (daté par source)
Auteur(s) de l'oeuvre : Henri Joulie (architecte, attribution par source)

Description

Maisons en partie réalisée par l'architecte Henri Joulie
Maisons construites en béton par l'architecte Prost en 1929 (sources : Illustration de 1929).

Éléments descriptifs

Matériau(x) du gros-oeuvre, mise en oeuvre et revêtement : béton
Matériau(x) de couverture : tuile creuse mécanique
Étage(s) ou vaisseau(x) : 1 étage carré

Typologies et état de conservation

État de conservation : bon état

Statut, intérêt et protection

Intérêt de l'œuvre : à signaler

Statut de la propriété : propriété privée

Références documentaires

Documents d'archive

- **Fonds Joulie-Rey**
Cabinet Joulie : fonds-joulie-rey-0429, 1924/1926 : Dessin sur calque ; mine de plumb ; encre de chine ; encre noire, L=72cm ; l=58,7cm) ; projet de maison ouvrière de type B, usine Mossant, Vallon et Argod, Joulie architecte.
AP : fonds-joulie-rey-0429, 1924/1926
- **AD Drôme : 32 Fi ; 4Fi ; 5 Fi 272 ; 71 Fi 18 et 54 ; 8 Fi 11 et 12 . 17 photographies. 1920**
AD Drôme : 32 Fi ; 4Fi ; 5 Fi 272 ; 71 Fi 18 et 54 ; 8 Fi 11 et 12 . 17 photographies. 1920

Bibliographie

- **Bulletin de la société d'archéologie et de statistique de la Drôme. 1918**
Bulletin de la société d'archéologie et de statistique de la Drôme. 1918, p. 214 (article sur Rey Joannis)

Périodiques

- **L'illustration - la maison -, 1929**
L'illustration - la maison -, n° 4491, 30 mars 1929 (rédacteur en chef : Gaston Sorbets)
AP

Annexe 1

Archives notariales

Archives notariales

Cet immeuble appartient à la société Zamenhof située Route de Romans à SAINT-DONAT-SUR-L'HERBASSE (Drôme). Elle est enregistrée au registre du commerce et des sociétés en date du 18 août 1993, n° de SIRET 392 120 028 00023. Elle a comme représentant monsieur Jacky Perrenot, président, né le 22 juillet 1942 à ROMANS (Drôme). La société est propriétaire par acte passé le 14 septembre 1993 devant Me Georges Pelloux, notaire associé de la société civile professionnelle "Georges Pelloux et Louis-Claude Revol notaires associés" à HAUTERIVES (Drôme) et publié à la conservation des hypothèques de VALENCE - bureau 1- le 8 novembre 1993, volume 1993 P n° 9234. La parcelle n° 307 provient de la division de la section AC n° 303. L'acte rectificatif a été passé devant Me Louis-Claude Revol, notaire associé de la société civile professionnelle "Louis-Claude Revol et Isabelle Pecheur-Berruyer notaires associés" à HAUTERIVES (Drôme) et publié à la conservation des hypothèques de VALENCE - bureau 1- le 30 avril 1996, volume 1996 P n° 3715.

Annexe 2

Henri JOULIE architecte 1877-1969 dans la Drôme

Henri JOULIE architecte-paysagiste 1877-1969 dans la Drôme

-Maison Noël Cessieux 1909 (peinture d'Ollier)

Gd-Prix de Rome en 1910 : Label Xxe (Guide Marrey)

-Immeuble 1930 : 72 av. Victor Hugo, Valence (guide Marrey)

-Maison 1930 dite « maison-Breynat »

Avenue de l'Isère, Valence. Très moderne avec tourelle-château d'eau

Non visible de la rue (grand mur de clôture)

-Cité-jardin Valensol 1933 (sud de Valence)

La grand-maison attribuée à H. Joulie : Label Xxe

-Construction de maison et jardin également à Romans et Chabeuil

-Monuments aux morts de Valence : Ensemble 1914-1945

Doubles colonnes comportant en son milieu un dé à décor en bas-relief, avec une inscription en relief méplat.

Le monument aux morts de St-Pantaléon-les-Vignes : Inauguré en 1922. Calcaire monolithe, forme originale : colonne tronquée comportant en son milieu un dé à décor en bas-relief, avec une inscription en relief méplat.

H. Joulie a souvent travaillé en binôme avec l'architecte Joseph Bissuel (arch.)

Son petit-fils est architecte et adjoind à la culture de Valence

Biblio

AD26 : plaquette sur Joulie « maisons dans des parcs »

Guide Marrey, Rhône-Alpes

Michelas Daphnée, maîtrise d'histoire de l'art avec D. Bertin Lyon 2

Contacts Valence-Ville-D'arts et d'Histoire (26)

Marie-Pascal Etchart : 04 75 79 20 86

Viviane Rajot 04 75 60 96 73

Illustrations

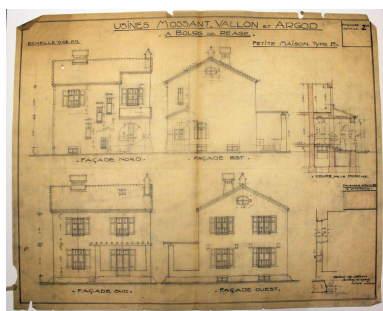

Projet de maison ouvrière de type B, usine Mossant, Vallon et Argod, vers 1924, (fonds-joulie-rey-0429 (AP))
Phot. Nadine Halitim-Dubois
IVR82_20082600211NUCA



Vue d'ensemble de la cité ouvrière (maison type B ?)
Phot. Didier Gourbin
IVR82_20042600217XE



Maison ouvrière de la cité Mossant (Illustration de 1929) (archive privée)
Phot. Nadine Halitim-Dubois
IVR82_20042600223NUC



Maison ouvrière de la cité Mossant (Illustration de 1929) (Archive privée)
Phot. Nadine Halitim-Dubois
IVR82_20042600230NUC



Publicité chapeaux Mossant vers 1930 (AP)
Phot. Nadine Halitim-Dubois
IVR82_20042600220NUCA

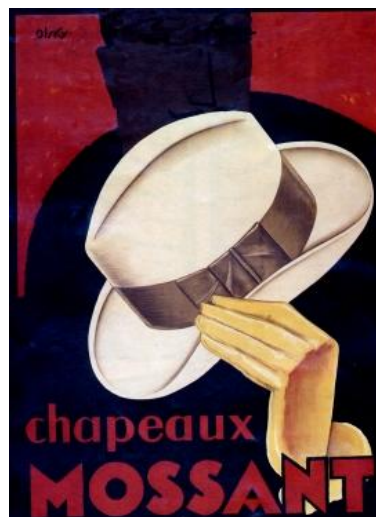

Publicité chapeau Mossant (vers 1930) (Archive privée)
Phot. Nadine Halitim-Dubois
IVR82_20042600221NUCA

Dossiers liés

Dossiers de synthèse :

Présentation de l'étude du patrimoine Industriel de la région Auvergne-Rhône-Alpes (IA00141269) Auvergne-Rhône-Alpes

Oeuvre(s) contenue(s) :

Oeuvre(s) en rapport :

Chapellerie Mossant dite la citadelle Mossant puis usine de confection Mossant (IA26000264) Rhône-Alpes, Drôme, Bourg-de-Péage, avenue Général-de-Gaule

Demeure d'industrielle de la famille Mossant (Casimir) dite château de la Parisière actuellement clinique (IA26000311) Rhône-Alpes, Drôme, Bourg-de-Péage, avenue René-Maurice Simonnet, 23 avenue Antonin Vallon

Auteur(s) du dossier : Nadine Halitim-Dubois

Copyright(s) : © Région Rhône-Alpes, Inventaire général du patrimoine culturel

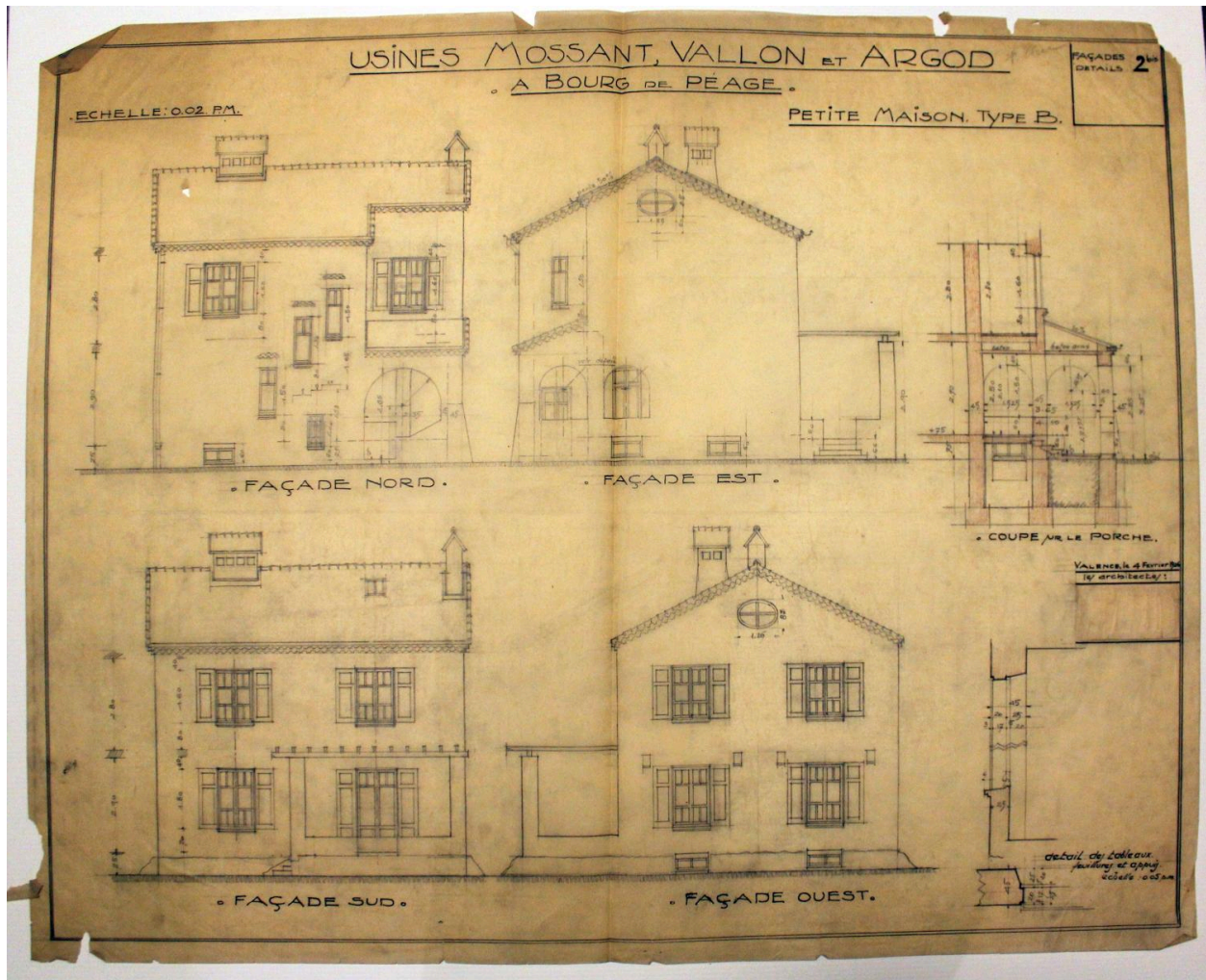

Projet de maison ouvrière de type B, usine Mossant, Vallon et Argod, vers 1924, (fonds-joulié-rey-0429 (AP))

IVR82_20082600211NUCA

Auteur de l'illustration : Nadine Halitim-Dubois

© Région Rhône-Alpes, Inventaire général du patrimoine culturel
reproduction soumise à autorisation du titulaire des droits d'exploitation



Vue d'ensemble de la cité ouvrière (maison type B ?)

IVR82_20042600217XE

Auteur de l'illustration : Didier Gourbin

© Région Rhône-Alpes, Inventaire général du patrimoine culturel
reproduction soumise à autorisation du titulaire des droits d'exploitation

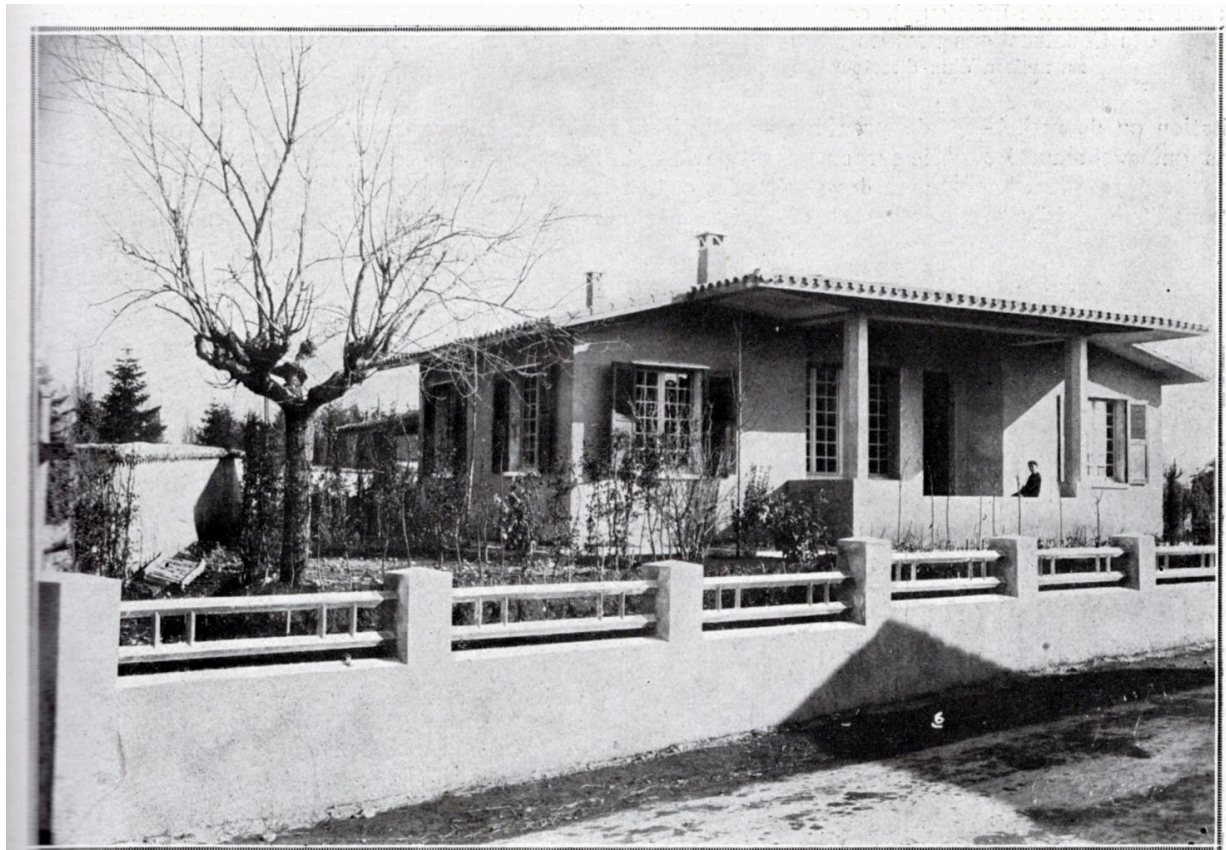

Maison d'employé, à Bourg-de-Péage (Drôme). — (PROST, archit.)

Maison ouvrière de la cité Mossant (Illustration de 1929) (archive privée)

IVR82_20042600223NUC

Auteur de l'illustration : Nadine Halitim-Dubois

© Région Rhône-Alpes, Inventaire général du patrimoine culturel
reproduction soumise à autorisation du titulaire des droits d'exploitation

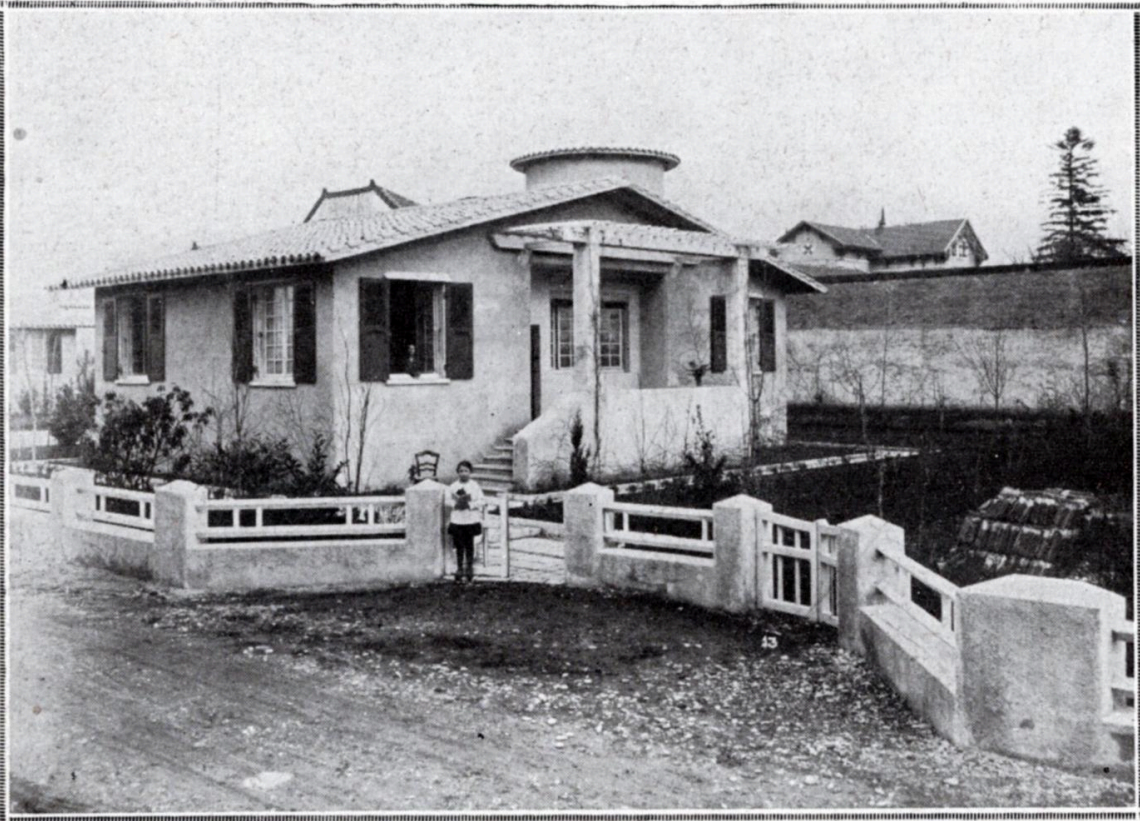

Maison d'ouvrier dans la Cité de la Société Mossant. Vallon et Argod
à Bourg-de-Péage (PROST, archit.)

Maison ouvrière de la cité Mossant (Illustration de 1929) (Archive privée)

IVR82_20042600230NUC

Auteur de l'illustration : Nadine Halitim-Dubois

© Région Rhône-Alpes, Inventaire général du patrimoine culturel
reproduction soumise à autorisation du titulaire des droits d'exploitation



Publicité chapeaux Mossant vers 1930 (AP)

IVR82_20042600220NUCA

Auteur de l'illustration : Nadine Halitim-Dubois

© Région Rhône-Alpes, Inventaire général du patrimoine culturel
reproduction soumise à autorisation du titulaire des droits d'exploitation



Publicité chapeau Mossant (vers 1930) (Archive privée)

IVR82_20042600221NUCA

Auteur de l'illustration : Nadine Halitim-Dubois

© Région Rhône-Alpes, Inventaire général du patrimoine culturel
reproduction soumise à autorisation du titulaire des droits d'exploitation