Rhône-Alpes, Savoie
Pugny-Chatenod
Chef-lieu
R.D. n° 49

Ancien hôtel-restaurant Bédoni, actuellement maison

Références du dossier

Numéro de dossier : IA73004616
Date de l'enquête initiale : 2014
Date(s) de rédaction : 2017
Cadre de l'étude : inventaire topographique Inventaire du Parc naturel régional du Massif des Bauges
Degré d'étude : monographié

Désignation

Dénomination : hôtel, restaurant, maison
Appellation : Hôtel-restaurant Bédoni

Compléments de localisation

Milieu d'implantation : en village
Références cadastrales : 1958, B3, 301, 307 ; 2013, B3, 832, 1236 à 1238, 1308 à 1312

Historique

Monsieur Bedoni, originaire de Haute-Savoie, travaille en 1872 à la construction des ponts du chemin de fer à crémaillère du Revard en tant que tailleur de pierre. Il épouse Virginie Chapuis, originaire de Chatenod, et construit vers 1875 une maison à vocation de café-épicerie. Plus tard, il construit une autre habitation (l'Annexe) en face de son commerce, à la place d'une ancienne grange, afin d'y recevoir des clients en pension (2013 B3 832). Par la suite, trois de ses six enfants font agrandir la salle à manger (dans les années 1948 et 1949) et construire huit chambres au-dessus de celle-ci en 1952. La cabine téléphonique du village est alors implantée dans l'hôtel. Jusqu'au décès de Georges Bédoni, en 1975, l'établissement dispense les services d'hôtel, restaurant et pension ; après cette date, la restauration cesse. En 1980 l'établissement Bédoni ferme ses portes. L'Annexe et l'hôtel-restaurant sont aujourd'hui des habitations.

Période(s) principale(s) : 3e quart 19e siècle, 2e quart 20e siècle, 3e quart 20e siècle
Dates : 1875 (daté par tradition orale), 1948 (daté par tradition orale), 1952 (daté par tradition orale)

Description

Le bâtiment principal est constitué d'un corps de bâtiment comportant deux niveaux de trois travées et un comble. La porte centrale du rez-de-chaussée est surmontée d'une porte fenêtre ouvrant sur un balcon encadré d'un garde-corps en fonte et fer forgé (motifs d'enroulements, palmettes, volutes) ; le balcon est constitué de deux dalles de pierre reposant sur deux consoles en pierre. A droite de la façade principale, un second corps de bâtiment comporte en partie basse un espace de plan rectangulaire qui servait de salle de restaurant ; cinq baies ajourent le mur ouest (la seconde, murée, était la porte d'entrée) et trois autres celui situé au sud (une porte encadrée de deux fenêtres). Au-dessus de ce premier espace, un second abritait des chambres (sur deux niveaux ?) : trois baies sur le mur ouest, deux au sud au premier étage et à l'étage de comble. Plus tardivement deux terrasses ont été rajoutées contre le mur pignon sud et contre le mur gouttereau ouest, au-dessus d'un garage. Une autre dépendance existe déjà en 1958 sur le cadastre de la même époque au nord du premier corps de bâtiment étudié. Le toit, à longs pans et demi-croupe, est désaxé : le pan ouest est beaucoup plus important et déborde largement sur le mur gouttereau ouest. Le bâtiment, construit en moellon de calcaire est recouvert d'un enduit coloré (coquille d'œuf).
L'annexe est un bâtiment rectangulaire comportant un rez-de-chaussée, d'un étage carré et d'un comble. La façade principale, orientée à l'est, comporte trois travées avec une porte centrale et au-dessus une porte-fenêtre avec un balcon

moderne au-devant ; il remplace un précédent en fer forgé. La toiture à longs pans et demi-croupe est couverte d'ardoises et possède le même enduit que l'édifice précédemment décrit.

Eléments descriptifs

Matériau(x) du gros-oeuvre, mise en oeuvre et revêtement : calcaire, moellon, enduit
Matériau(x) de couverture : ardoise
Étage(s) ou vaisseau(x) : rez-de-chaussée, 1 étage carré, comble à surcroît
Couvrements :
Type(s) de couverture : toit à longs pans, demi-croupe

Décor

Techniques : fonderie
Représentations : enroulement, palmette, volute
Précision sur les représentations :

Décor du garde-coprs du balcon.

Statut, intérêt et protection

Statut de la propriété : propriété privée

Références documentaires

Documents figurés

- **AP Podevin. Carte postale : PUGNY-CHATENOD par Aix-les-Bains (Savoie) Hôtel-Pension BÉDONY PUGNY-CHATENOD par Aix-les-Bains (Savoie) Hôtel-Pension BÉDONY – L'Annexe PUGNY-CHATENOD par Aix-les-Bains (Savoie) Hôtel-Pension BÉDONY PUGNY-CHATENOD par Aix-les-Bains (Savoie) Hôtel-Pension BÉDONY – L'Annexe** / 1 impr. photoméc. (carte postale) : N&B. 2e quart 20e siècle (?) (AP Podevin).
  AP Podevin

- **AP Podevin. Carte postale : Environs d'AIX-les-BAINS – PUGNY-CHATENOD (Savoie) A l'arrivée des Promeneurs. Café Restaurant BELLEVUE Environs d'AIX-les-BAINS – PUGNY-CHATENOD (Savoie) A l'arrivée des Promeneurs. Café Restaurant BELLEVUE** / BASILE BÉDONY, propriétaire N. 511 – Coll. A. Arbarétaz / 1 impr. photoméc. (carte postale) : N&B. 1er quart 20e siècle (correspondance datée de 1910) (AP Podevin).
  AP Podevin

- **AP Podevin, carte postale : RESTAURANT-HOTEL BEDONI PUGNY (Savoie) – Alt. 600 m.**
  [verso] **RESTAURANT-HOTEL BEDONI PUGNY (Savoie) – Alt. 600 m.** Tél. : cabine Edit. TELE Imp. du BJ. Léon-Blanc – Aix-les-Bains / TELE (éditeur). 1 impr. photoméc. (carte postale) : 2e quart 20e siècle (AP Podevin).
  AP Podevin

Bibliographie

- **L'Hôtel Bédoni. Bulletin municipal n° 21, juin 1993, pp. 13-15.**
  L'Hôtel Bédoni. *Bulletin municipal*, n° 21, juin 1993.
  p. 13-15
  AC Pugny-Chatenod

Illustrations

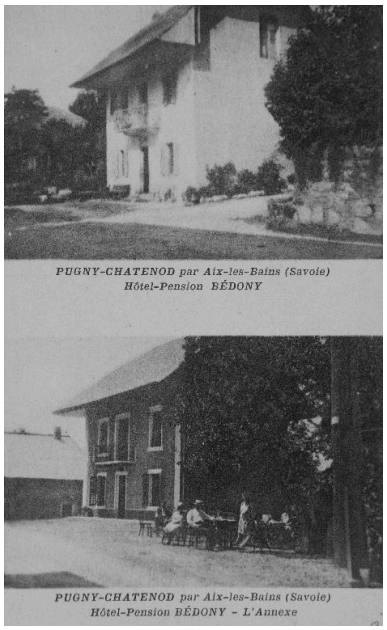

PUGNY-CHATENOD par Aix-les-Bains (Savoie) Hôtel-Pension BÉDONY / PUGNY-CHATENOD par Aix-les-Bains (Savoie) Hôtel-Pension BÉDONY – L'Annexe. Carte postale 20e siècle. Phot. Eric Dessert IVR84_20167303029NUCB

Environs d'AIX-les-BAINS – PUGNY-CHATENOD (Savoie) A l'arrivée des Promeneurs. Café Restaurant BELLEVUE . Carte postale vers 1910. Phot. Eric Dessert IVR84_20167303031NUCB

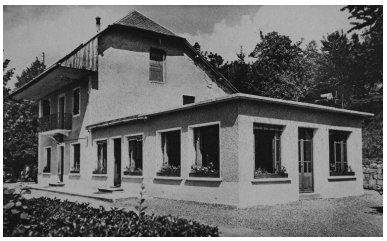

RESTAURANT-HOTEL BEDONI PUGNY (Savoie) – Alt. 600 m. Carte postale, vers 1948. Phot. Eric Dessert IVR84_20167303139NUCB

Vue d'ensemble de l'ancien hôtel-restaurant Phot. Eric Dessert IVR84_20167303732NUCA

Vue partielle de la façade de l'ancien hôtel-restaurant Phot. Thierry Monnet IVR84_20177300754NUCA

Vue d'ensemble de l'annexe de l'ancien hôtel. Phot. Thierry Monnet IVR84_20177300755NUCA

Dossiers liés

Dossiers de synthèse :
Présentation de la commune de Pugny-Chatenod (IA73003789) Rhône-Alpes, Savoie, Pugny-Chatenod
Oeuvre(s) contenue(s) :
Oeuvre(s) en rapport :
Village de Pugny-Chatenod (IA73004647) Rhône-Alpes, Savoie, Pugny-Chatenod

Auteur(s) du dossier : Thierry Monnet, Thierry Monnet, Caroline Guibaud
Copyright(s) : © Région Auvergne-Rhône-Alpes, Inventaire général du patrimoine culturel ; © Parc naturel régional du Massif des Bauges

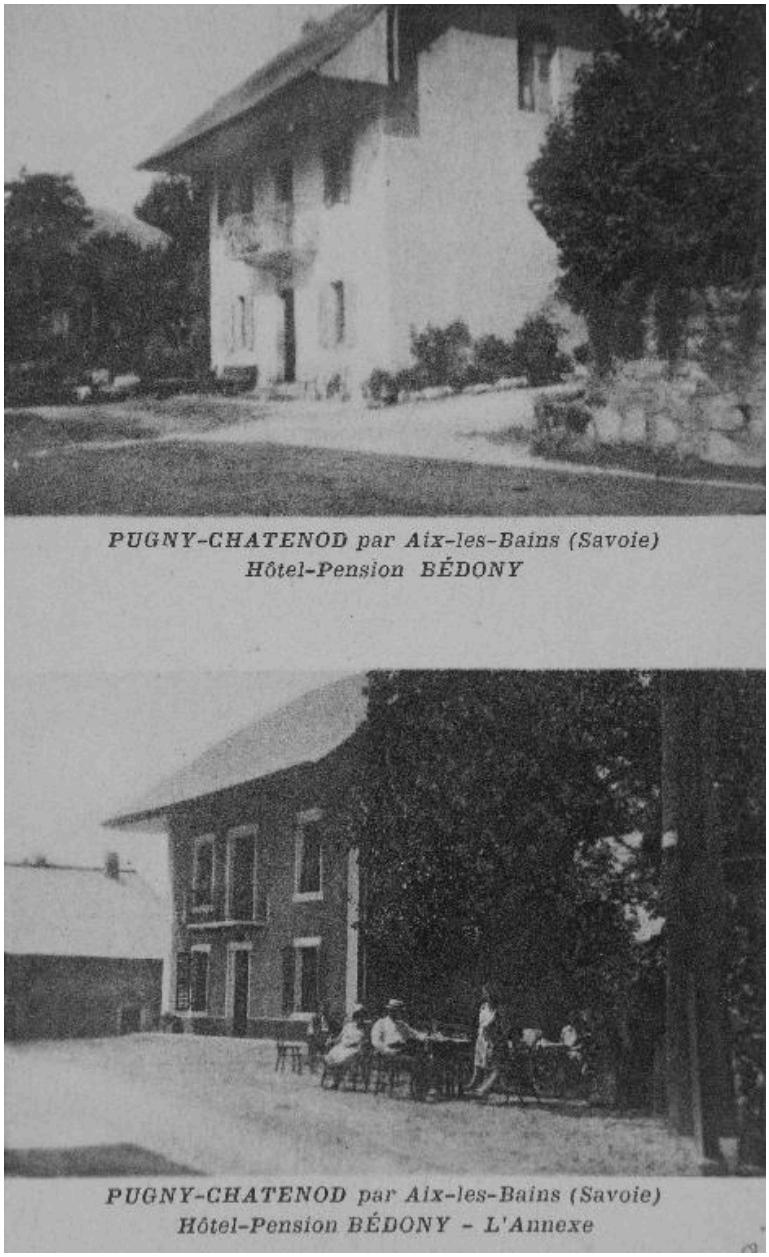

PUGNY-CHATENOD par Aix-les-Bains (Savoie) Hôtel-Pension BÉDONY / PUGNY-CHATENOD par Aix-les-Bains (Savoie) Hôtel-Pension BÉDONY – L'Annexe. Carte postale 20e siècle.

Référence du document reproduit :

- **AP Podevin. Carte postale : PUGNY-CHATENOD par Aix-les-Bains (Savoie) Hôtel-Pension BÉDONY PUGNY-CHATENOD par Aix-les-Bains (Savoie) Hôtel-Pension BÉDONY – L'Annexe PUGNY-CHATENOD par Aix-les-Bains (Savoie) Hôtel-Pension BÉDONY PUGNY-CHATENOD par Aix-les-Bains (Savoie) Hôtel-Pension BÉDONY – L'Annexe** / 1 impr. photoméc. (carte postale) : N&B. 2e quart 20e siècle (?) (AP Podevin).
  AP Podevin

IVR84_20167303029NUCB
Auteur de l'illustration : Eric Dessert
Date de prise de vue : 2016
© Région Auvergne-Rhône-Alpes, Inventaire général du patrimoine culturel ; © Parc naturel régional du Massif des Bauges

reproduction soumise à autorisation du titulaire des droits d'exploitation

Environs d'AIX-les-BAINS – PUGNY-CHATENOD (Savoie) A l'arrivée des Promeneurs. Café Restaurant BELLEVUE . Carte postale vers 1910.

Référence du document reproduit :

- **AP Podevin. Carte postale : Environs d'AIX-les-BAINS – PUGNY-CHATENOD (Savoie) A l'arrivée des Promeneurs. Café Restaurant BELLEVUE**
  Environs d'AIX-les-BAINS – PUGNY-CHATENOD (Savoie) A l'arrivée des Promeneurs. Café Restaurant BELLEVUE / BASILE BÉDONY, propriétaire N. 511 – Coll. A. Arbarétaz / 1 impr. photoméc. (carte postale) : N&B. 1er quart 20e siècle (correspondance datée de 1910) (AP Podevin).
  AP Podevin

IVR84_20167303031NUCB
Auteur de l'illustration : Eric Dessert
Date de prise de vue : 2016
© Région Auvergne-Rhône-Alpes, Inventaire général du patrimoine culturel ; © Parc naturel régional du Massif des Bauges
reproduction soumise à autorisation du titulaire des droits d'exploitation

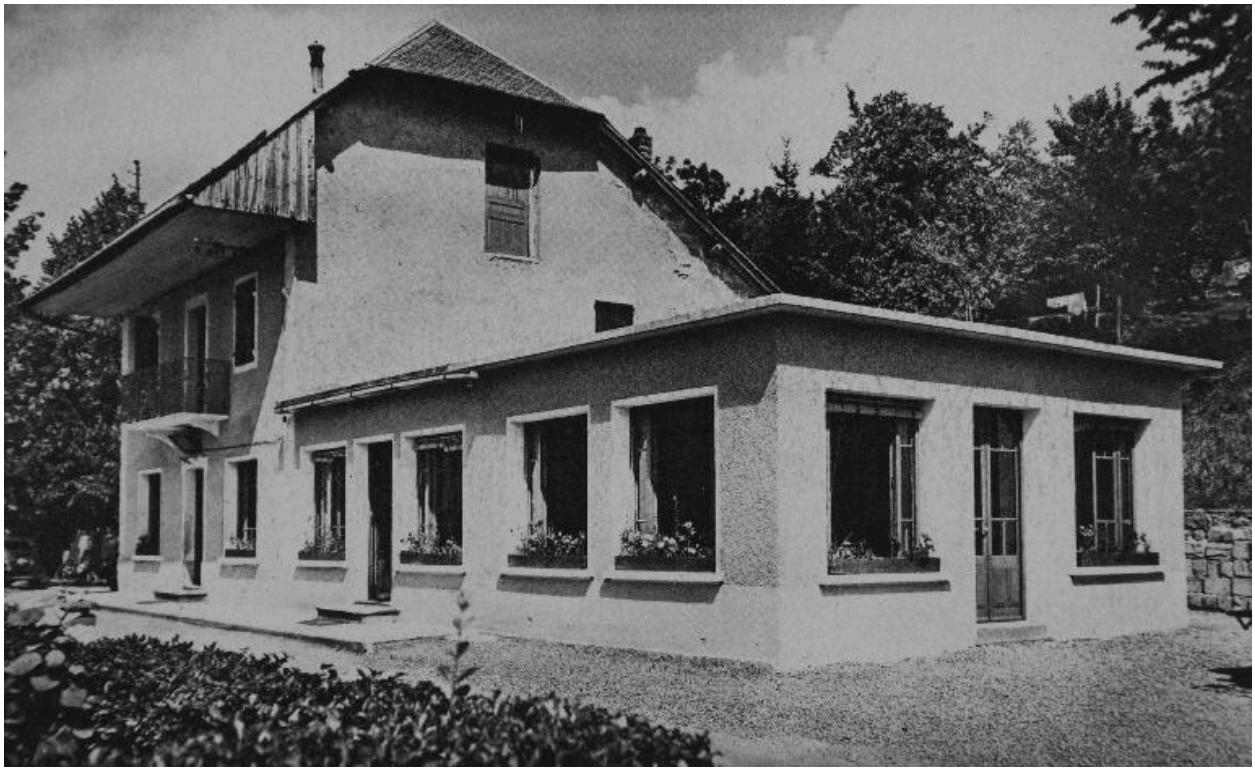

RESTAURANT-HOTEL BEDONI PUGNY (Savoie) – Alt. 600 m. Carte postale, vers 1948.

Référence du document reproduit :

- **AP Podevin, carte postale : RESTAURANT-HOTEL BEDONI PUGNY (Savoie) – Alt. 600 m.**
  [verso] **RESTAURANT-HOTEL BEDONI PUGNY (Savoie) – Alt. 600 m.** Tél. : cabine Edit. TELE Imp. du BJ. Léon-Blanc – Aix-les-Bains / TELE (éditeur). 1 impr. photoméc. (carte postale) : 2e quart 20e siècle (AP Podevin).
  AP Podevin

IVR84_20167303139NUCB
Auteur de l'illustration : Eric Dessert
Date de prise de vue : 2016
© Région Auvergne-Rhône-Alpes, Inventaire général du patrimoine culturel ; © Parc naturel régional du Massif des Bauges
reproduction soumise à autorisation du titulaire des droits d'exploitation

Vue d'ensemble de l'ancien hôtel-restaurant

IVR84_20167303732NUCA
Auteur de l'illustration : Eric Dessert
Date de prise de vue : 2016
© Région Auvergne-Rhône-Alpes, Inventaire général du patrimoine culturel ; © Parc naturel régional du Massif des Bauges
reproduction soumise à autorisation du titulaire des droits d'exploitation

Vue partielle de la façade de l'ancien hôtel-restaurant

IVR84_20177300754NUCA
Auteur de l'illustration : Thierry Monnet
Date de prise de vue : 2014
© Région Auvergne-Rhône-Alpes, Inventaire général du patrimoine culturel ; © Parc naturel régional du Massif des Bauges
reproduction soumise à autorisation du titulaire des droits d'exploitation

Vue d'ensemble de l'annexe de l'ancien hôtel.

IVR84_20177300755NUCA
Auteur de l'illustration : Thierry Monnet
Date de prise de vue : 2014
© Région Auvergne-Rhône-Alpes, Inventaire général du patrimoine culturel ; © Parc naturel régional du Massif des Bauges
reproduction soumise à autorisation du titulaire des droits d'exploitation