



Rhône-Alpes, Haute-Savoie
Sixt-Fer-à-Cheval
Sales Haute-Savoie

Chalet d'alpage

Références du dossier

Numéro de dossier : IA74003978

Date de l'enquête initiale : 2022

Date(s) de rédaction : 2022

Cadre de l'étude : enquête thématique départementale Inventaire du patrimoine de la Haute-Savoie

Degré d'étude : monographié

Désignation

Dénomination : ferme, étable

Précision sur la dénomination : chalet d'alpage

Compléments de localisation

Milieu d'implantation : en village

Références cadastrales : 2021, OE, 1737

Historique

L'analyse de la mappe sarde ne permet pas d'indiquer qu'un bâti est représenté à cet emplacement en 1732. Il faut analyser les documents fiscaux réalisés après 1922, à savoir les plans cadastraux, l'état des propriétés et les matrices des propriétés bâties et non bâties pour en connaître l'histoire. L'emplacement de la bâtisse portée au numéro E 1737, correspond à l'emprise du cadastre actuel, bien que l'édifice ait été déplacé plus à l'est. En 1922, M. Guillaume Paulier, domicilié à Englène, en est le propriétaire. Ce chalet lui appartient jusqu'en 1942. À partir de cette date, M. Pierre-Marie Richard feu Joseph à Salvagny en est le propriétaire. Il devient un temps propriété de la Commune. En 2018 et 2022, il s'agit d'une résidence secondaire.

Période(s) principale(s) : 2e moitié 19e siècle (), 4e quart 20e siècle ()

Période(s) secondaire(s) : 4e quart 19e siècle ()

Dates : 1889 (porte la date)

Description

Situé dans la partie la plus méridionale du village de Sales, ce bâtiment n'en constitue pas l'extrémité, il est suivi par un autre qui se trouve plus au sud. Il reste encadré par le tracé du GR5 côté est et par une barre rocheuse côté ouest qui le protégeait initialement avant qu'il ne soit déplacé. D'une superficie au sol de 55 m² (superficie théorique calculée sur le cadastre), il mesure 6,80 m de largeur (le mur pignon) et de 8,92 m pour l'un des murs gouttereaux. Ce chalet n'est pas identifié par un nom comme d'autres. Son soubassement est en pierres liées au ciment. La porte d'entrée principale se trouve sur la façade côté ouest, accessible via un emmarchement. De plan carré (rectangulaire), ce chalet dispose d'une extension en appentis adossée à la façade nord-ouest. Des drains en PVC pour l'écoulement des eaux de pluies sont intégrés à la pente des toits en tôle ondulée. Une date est gravée sous la panne faîtière avec la mention « PG 1889 ». La cheminée se trouve près du faitage côté façade sud. Le bardage en bois courant sur les façades comporte des couvre-joints. Cette façade antérieure est ordonnancée en trois travées avec porte au centre.

Éléments descriptifs

Matériau(x) du gros-oeuvre, mise en oeuvre et revêtement : bois, pan de bois, essentage de planches ; calcaire, moellon ; ciment

Matériau(x) de couverture : tôle ondulée
Plan : plan régulier
Étage(s) ou vaisseau(x) : en rez-de-chaussée
Couvrements :
Élévations extérieures : élévation à travées
Type(s) de couverture : toit à deux pans ;

Typologies et état de conservation

Typologies : ferme d'alpage à juxtaposition
État de conservation : remanié

Dimensions

Mesures : l : 8,92 m ; la : 7,17 m ; h : 3,15 m

Statut, intérêt et protection

Statut de la propriété : propriété de la commune (?) (Il s'agit d'une propriété de la commune de Sixt-Fer-à-Cheval.)

Description intérieure

Reposant sur un soubassement de pierres et des rochers de calage, les poteaux organisés en rangées de quatre se répartissent ainsi sur trois lignées sur la longueur de l'édifice. Ils sont complétés par des poteaux intermédiaires et les poteaux d'huissier des deux portes d'entrée. Ici aussi, en partie haute, le squelette dispose d'assemblages à tenon et mortaise semi-découverts ou à demi-queue d'aronde piqués par des chevilles d'assemblage. Cette ossature a fait l'objet de nombreux remaniements comme l'utilisation de pièces de réemploi. Différents éléments ont aussi été supprimés pour faciliter les circulations dans ce chalet destiné désormais à l'agrément. Plusieurs inscriptions et graffitis sont visibles sur les pièces de bois. Les poteaux ont été déplacés et surélevés et des panneaux de particules bois OSB font office de nouveau plancher. Des doubles cloisons ou bardages bois ne permettent pas une lisibilité complète de l'ossature.

Références documentaires

Documents d'archive

- **AD Haute-Savoie : E DEPOT 273/4 D 3. 1787-1867. Procès contre les habitants du hameau de Salvagny**
AD Haute-Savoie : E DEPOT 273/4 D 3. **Procès contre les habitants du hameau de Salvagny : arrêtés préfectoraux, extraits du registre des délibérations du conseil municipal, extrait des archives du sénat de Savoie, extraits des registres du greffe du tribunal civil de Bonneville, requêtes, procès-verbal de contravention, copies de jugements, acte notarié, extraits du cadastre de la commune, citation à comparaître, procès-verbal de constat des dommages causés par une inondation, exploits d'huissier, état détaillé des dépens adjugés à la commune, état de la situation financière de la commune, observations des habitants du hameau de Salvagny, correspondance (1787, 1841-1867).** 1787-1867
AD Haute-Savoie : E DEPOT 273/4 D 3
- **AD Haute-Savoie : 1 J 532. 1865. Procès entre Sixt et Salvagny**
AD Haute-Savoie : 1 J 532. **Procès entre Sixt et Salvagny au sujet des montagnes de Sales et des Fonts : mémoire imprimé.** 1865
AD Haute-Savoie : 1 J 532
- **AD Haute-Savoie : 3P3/1773. 1922-1953. Matrice des propriétés non bâties. Vol.1.**
AD Haute-Savoie : 3P3/1773. **Matrice des propriétés non bâties. Vol.1.** 1922-1953
AD Haute-Savoie : 3P3/1773

Documents figurés

- **AD Haute-Savoie : 3P3/8412. 1922. Extrait de la Section E Feuille n°9 du cadastre de Sixt**
AD Haute-Savoie : 3P3/8412. **Extrait de la Section E Feuille n°9 du cadastre de Sixt, 10 juillet 1922. Plan. Archives départementales de la Haute-Savoie.** 1922

AD Haute-Savoie : 3P3/8412

- **AD Haute-Savoie : 3P3/8413. 1922. Extrait de la Section E Feuille n°10 du cadastre de Sixt**
AD Haute-Savoie : 3P3/8413. **Extrait de la Section E Feuille n°10 du cadastre de Sixt, 10 juillet 1922. Plan. Archives départementales de la Haute-Savoie. 1922**
AD Haute-Savoie : 3P3/8413
- **AD Haute-Savoie : 2201W1832. 1954. Extrait de la Section E Feuille n°9 du cadastre de Sixt**
AD Haute-Savoie : 2201W1832. **Extrait de la Section E Feuille n°9 du cadastre de Sixt, 1954. Plan. Archives départementales de la Haute-Savoie. 1954**
AD Haute-Savoie : 2201W1832
- **AD Haute-Savoie : 2201W1833. 1954. Extrait de la Section E Feuille n°10 du cadastre de Sixt**
AD Haute-Savoie : 2201W1833. **Extrait de la Section E Feuille n°10 du cadastre de Sixt, 1954. Plan. Archives départementales de la Haute-Savoie. 1954**
AD Haute-Savoie : 2201W1833
- **Cadastre 2021, Département de la Haute-Savoie/ Direction des Affaires Culturelles/ SIG**
Département de la Haute-Savoie. **Cadastre 2021, Département de la Haute-Savoie/ Direction des Affaires Culturelles/ SIG/ BDORTHO® - BDCARTO® - © IGN - copie et reproduction interdites. Plan. 2021**
CAH Haute-Savoie
- **Lidar de l'Alpage de Sales 2018, Département de la Haute-Savoie/ Optia/ Direction des Affaires Culturelles/ SIG**
Département de la Haute-Savoie. **Lidar de l'Alpage de Sales 2018, Département de la Haute-Savoie/ Optia/ Direction des Affaires Culturelles/ SIG - copie et reproduction interdites. Plan. 2018**
- **Département de la Haute-Savoie. Ortho 1950, Etat/Département de la Haute-Savoie/ Direction des Affaires Culturelles/ SIG**
Département de la Haute-Savoie. **Ortho 1950, Etat/Département de la Haute-Savoie/ Direction des Affaires Culturelles/ SIG/ BDORTHO® - copie et reproduction interdites. Plan. 2021**
CAH Haute-Savoie
- **Département de la Haute-Savoie. Ortho 2021, Etat/Département de la Haute-Savoie/ Direction des Affaires Culturelles/ SIG**
Département de la Haute-Savoie. **Ortho 2021, Etat/Département de la Haute-Savoie/ Direction des Affaires Culturelles/ SIG/ BDORTHO® - copie et reproduction interdites. Plan. 2021**
CAH Haute-Savoie

Bibliographie

- **PAYOT Venance, Guide-itinéraire au Mont-Blanc**
PAYOT Venance, **Guide-itinéraire au Mont-Blanc et dans les vallées comprises entre les deux Saint-Bernard et le lac de Genève**, Genève : Ghisletty, 1869, p 115.
- **SESIANO Jean, Monographie physique des plans d'eau naturels**
SESIANO Jean, **Monographie physique des plans d'eau naturels du département de la Haute-Savoie**, Genève : Université de Genève - Département de minéralogie , p 54 - 55.
- **Ministère de la Culture et de l'Environnement, Décret n°77-1228 du 2 novembre 1977**
Ministère de la Culture et de l'Environnement, **Décret n°77-1228 du 2 novembre 1977 portant création de la réserve naturelle de Sixt-Passy (Haute-Savoie), Art.14. 1977**

- **MANGET J.L., Chamonix, le Mont-Blanc et les deux Saint Bernard**
MANGET J.L., **Chamonix, le Mont-Blanc et les deux Saint Bernard, nouvel itinéraire descriptif des Alpes centrales et de leurs vallées**, Genève : Chez Combe, 1844, p. 40.
- **Conseil départemental de la Haute-Savoie, Domestiquer un bout du monde**
Conseil départemental de la Haute-Savoie, **Domestiquer un bout du monde... vivre dans les montagnes de Sixt XIIe-XXIe siècle ; Collection Culture 74 n°22** , Meythet : Conseil général de la Haute-Savoie, Imprimerie Gutenberg ; 2017, 96 p.
- **Service archéologie et patrimoine bâti. Abbaye, communautés et circulation sur le territoire de Sixt**
Conseil départemental de la Haute-Savoie, Service archéologie et patrimoine bâti. **Abbaye, communautés et circulation sur le territoire de Sixt – rapport d’opération archéologique**, Annecy : Conseil départemental de la Haute-Savoie, 2015. n.p.
- **Service archéologie et patrimoine bâti. Circulation et occupation de la montagne de la commune de Sixt-Fer-à-Cheval, 2016**
Conseil départemental de la Haute-Savoie, Service archéologie et patrimoine bâti. **Circulation et occupation de la montagne de la commune de Sixt-Fer-à-Cheval : l’alpage de Sales (vol.1)**, Annecy : Conseil départemental de la Haute-Savoie, 2016. n.p.
- **Service archéologie et patrimoine bâti. Circulation et occupation de la montagne de la commune de Sixt-Fer-à-Cheval, 2017**
Conseil départemental de la Haute-Savoie, Service archéologie et patrimoine bâti. **Circulation et occupation de la montagne de la commune de Sixt-Fer-à-Cheval : l’alpage de Sales (vol.2)**, Annecy : départemental de la Haute-Savoie, 2017. n.p.
- **Pascale RENARD, Benoît HURAUT, À chacun son herbe. Étude ethnologique**
Conseil départemental de la Haute-Savoie, Pascale RENARD, Benoît HURAUT, **À chacun son herbe. Étude ethnologique sur la relation que les usagers, habitants et éleveurs entretiennent avec les alpages de la haute et moyenne vallée du Giffre**, Annecy : Conseil départemental de la Haute-Savoie, Atelier 963, 2017, 117 p.

Illustrations

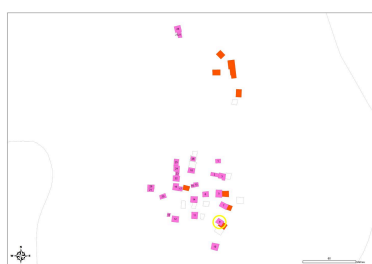

Cadastré de la commune
de Sixt-Fer-à-Cheval. 2021
(Département de la Haute-Savoie)
Phot. Samir Mahfoudi
IVR84_20227402230NUCA



Extrait de la Section E Feuille n
°9 et Feuille n°10 du cadastre
de Sixt. 1922 (AD Haute-
Savoie : 3P3/8412, 3P3/8413)
IVR84_20227402231NUCA



Extrait de la Section E Feuille n
°9 et Feuille n°10 du cadastre de
Sixt. 1954 (AD Haute-Savoie :
2201W1832, 2201W1832)
IVR84_20227402232NUCA

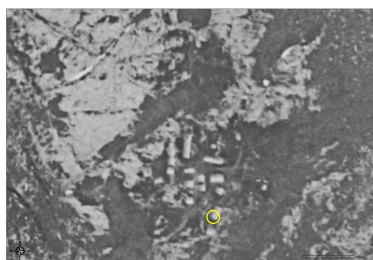

Orthophotographie de la commune de Sixt-Fer-à-Cheval. 1950 (Etat/ Département de la Haute-Savoie)
Phot. Samir Mahfoudi
IVR84_20227402233NUCA

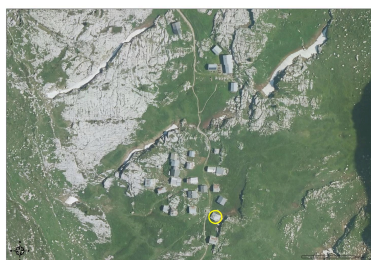

Orthophotographie de la commune de Sixt-Fer-à-Cheval. 2021 (Etat/ Département de la Haute-Savoie)
Phot. Samir Mahfoudi
IVR84_20227402234NUCA

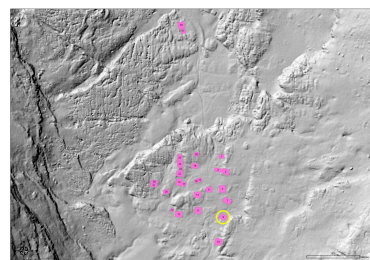

Lidar de l'Alpage de Sales. 2018 (Département de la Haute-Savoie/ Optia)
Phot. Samir Mahfoudi
IVR84_20227402235NUCA



Vue d'ensemble du chalet
Phot. Samir Mahfoudi
IVR84_20227402236NUCA



Vue de la façade antérieure ouest
Phot. Samir Mahfoudi
IVR84_20227402237NUCA



Vue de l'extension en appentis adossée à la façade postérieure est
Phot. Samir Mahfoudi
IVR84_20227402238NUCA



Vue du mur pignon nord
Phot. Samir Mahfoudi
IVR84_20227402239NUCA



Détail de la panne faîtière avec l'inscription « PG 1889 »
Phot. Samir Mahfoudi
IVR84_20227402240NUCA



Vue d'ensemble
Phot. Samir Mahfoudi
IVR84_20227402241NUCA

Dossiers liés

Oeuvre(s) contenue(s) :

Oeuvre(s) en rapport :

Alpage de Sales (IA74003971) Rhône-Alpes, Haute-Savoie, Sixt-Fer-à-Cheval, Sales Haute-Savoie
Présentation du patrimoine bâti du Département de la Haute-Savoie (IA74001329) , Haute-Savoie

Auteur(s) du dossier : Samir Mahfoudi

Copyright(s) : © Région Auvergne-Rhône-Alpes, Inventaire général du patrimoine culturel ; © Département de la Haute-Savoie

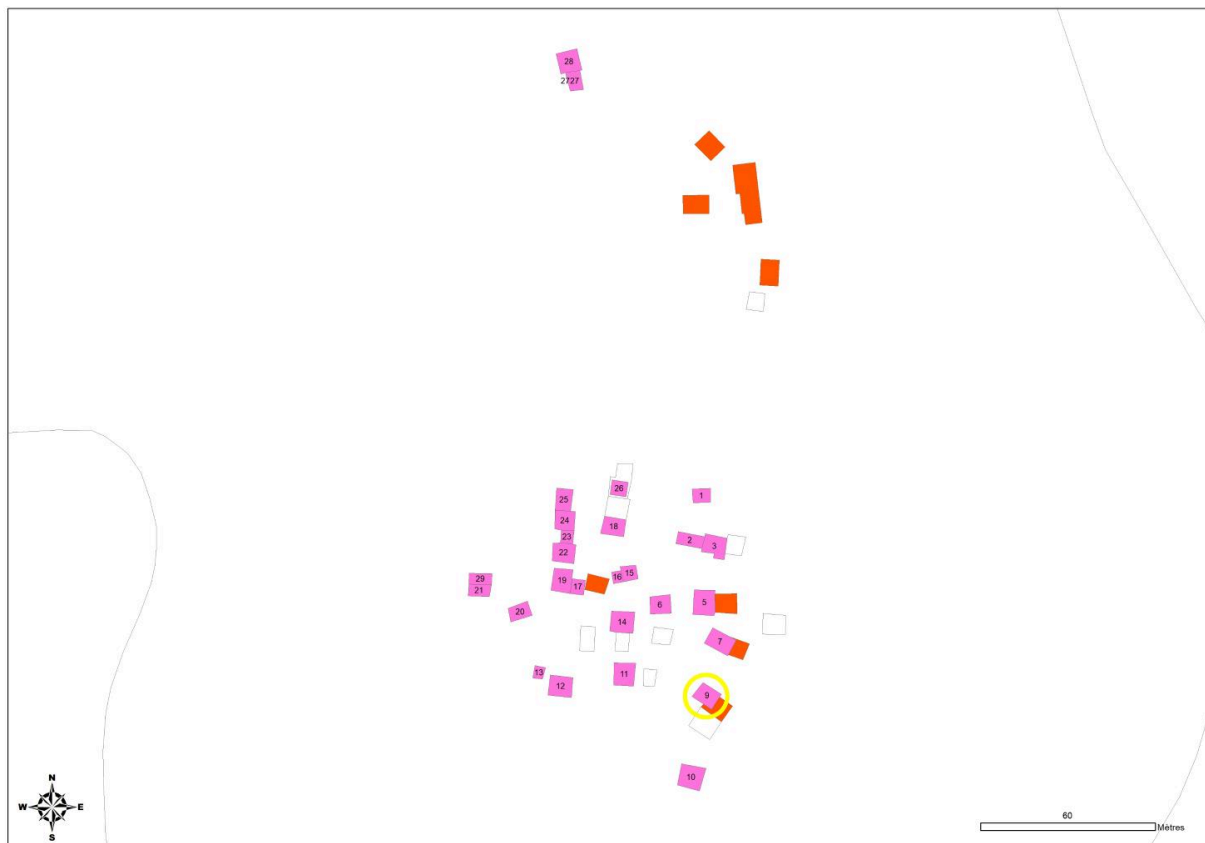

Cadastre de la commune de Sixt-Fer-à-Cheval. 2021 (Département de la Haute-Savoie)

Référence du document reproduit :

- **Cadastre 2021, Département de la Haute-Savoie/ Direction des Affaires Culturelles/ SIG**
Département de la Haute-Savoie. **Cadastre 2021, Département de la Haute-Savoie/ Direction des Affaires Culturelles/ SIG/ BDORTHO® - BDCARTO® - © IGN - copie et reproduction interdites.** Plan. 2021
CAH Haute-Savoie

IVR84_20227402230NUCA

Auteur de l'illustration : Samir Mahfoudi

Date de prise de vue : 2022

© Région Auvergne-Rhône-Alpes, Inventaire général du patrimoine culturel ; © Département de la Haute-Savoie
reproduction soumise à autorisation du titulaire des droits d'exploitation

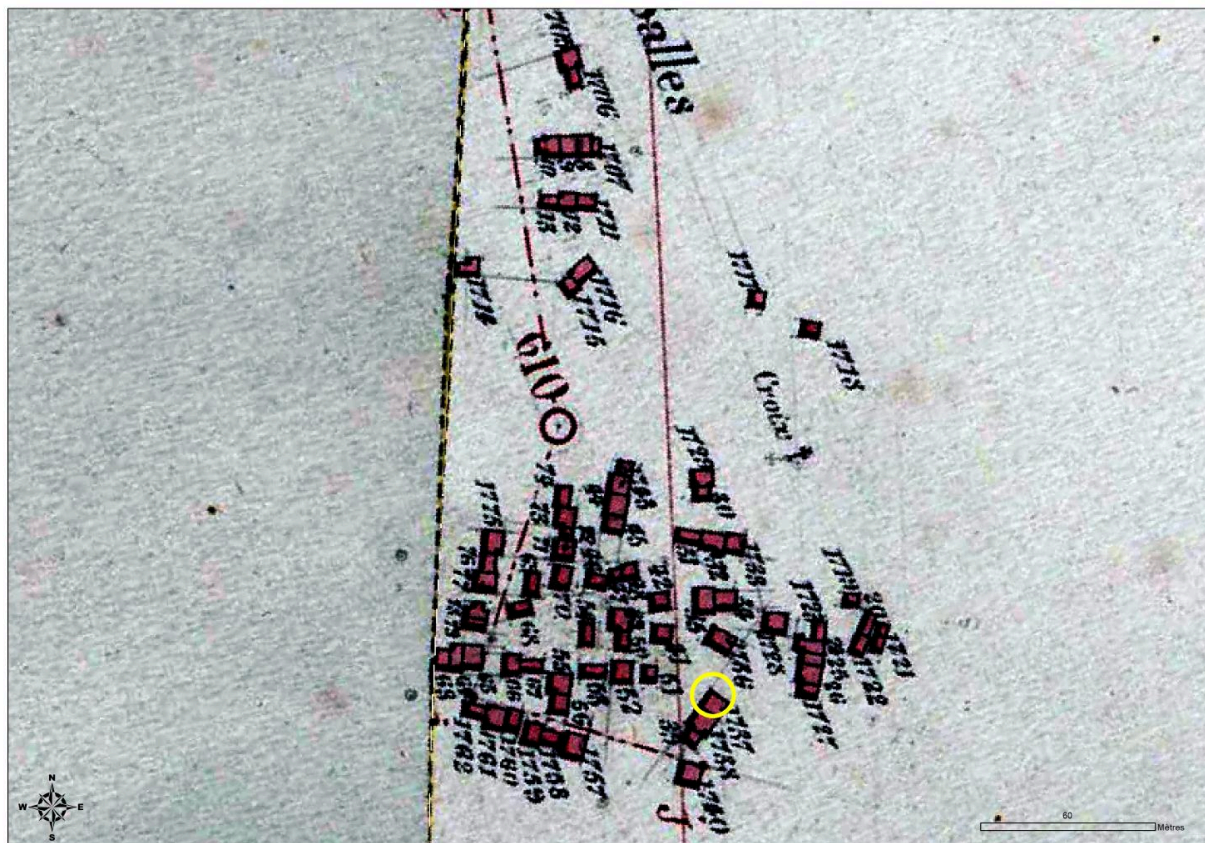

Extrait de la Section E Feuille n°9 et Feuille n°10 du cadastre de Sixt. 1922 (AD Haute-Savoie : 3P3/8412, 3P3/8413)

Référence du document reproduit :

- **AD Haute-Savoie : 3P3/8412. 1922. Extrait de la Section E Feuille n°9 du cadastre de Sixt**
AD Haute-Savoie : 3P3/8412. **Extrait de la Section E Feuille n°9 du cadastre de Sixt, 10 juillet 1922. Plan.**
Archives départementales de la Haute-Savoie. 1922
AD Haute-Savoie : 3P3/8412

IVR84_20227402231NUCA

Date de prise de vue : 2022

© Région Auvergne-Rhône-Alpes, Inventaire général du patrimoine culturel ; © Département de la Haute-Savoie ; © Archives départementales de la Haute-Savoie
reproduction soumise à autorisation du titulaire des droits d'exploitation

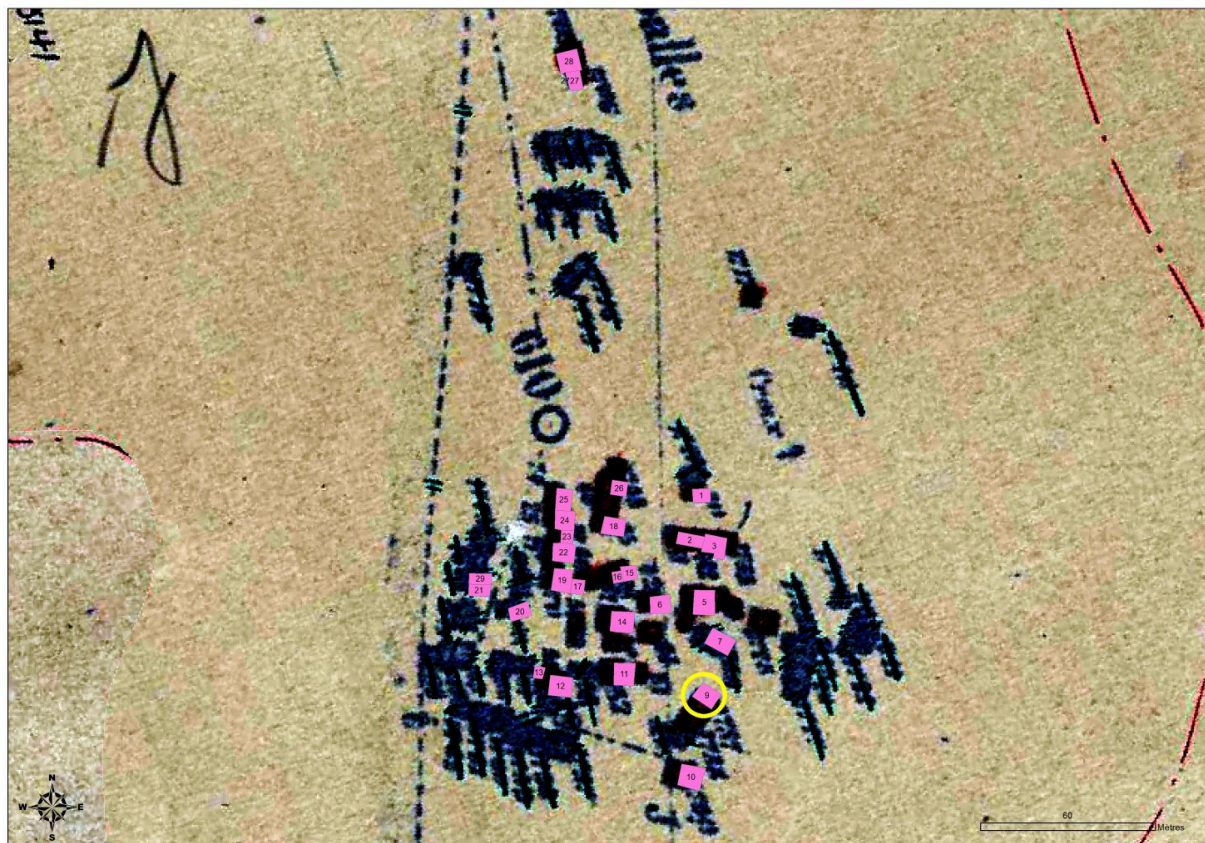

Extrait de la Section E Feuille n°9 et Feuille n°10 du cadastre de Sixt. 1954 (AD Haute-Savoie : 2201W1832, 2201W1832)

Référence du document reproduit :

- **AD Haute-Savoie : 2201W1832. 1954. Extrait de la Section E Feuille n°9 du cadastre de Sixt**
AD Haute-Savoie : 2201W1832. **Extrait de la Section E Feuille n°9 du cadastre de Sixt, 1954. Plan.**
Archives départementales de la Haute-Savoie. 1954
AD Haute-Savoie : 2201W1832

IVR84_20227402232NUCA

Date de prise de vue : 2022

© Région Auvergne-Rhône-Alpes, Inventaire général du patrimoine culturel ; © Département de la Haute-Savoie ; © Archives départementales de la Haute-Savoie
reproduction soumise à autorisation du titulaire des droits d'exploitation

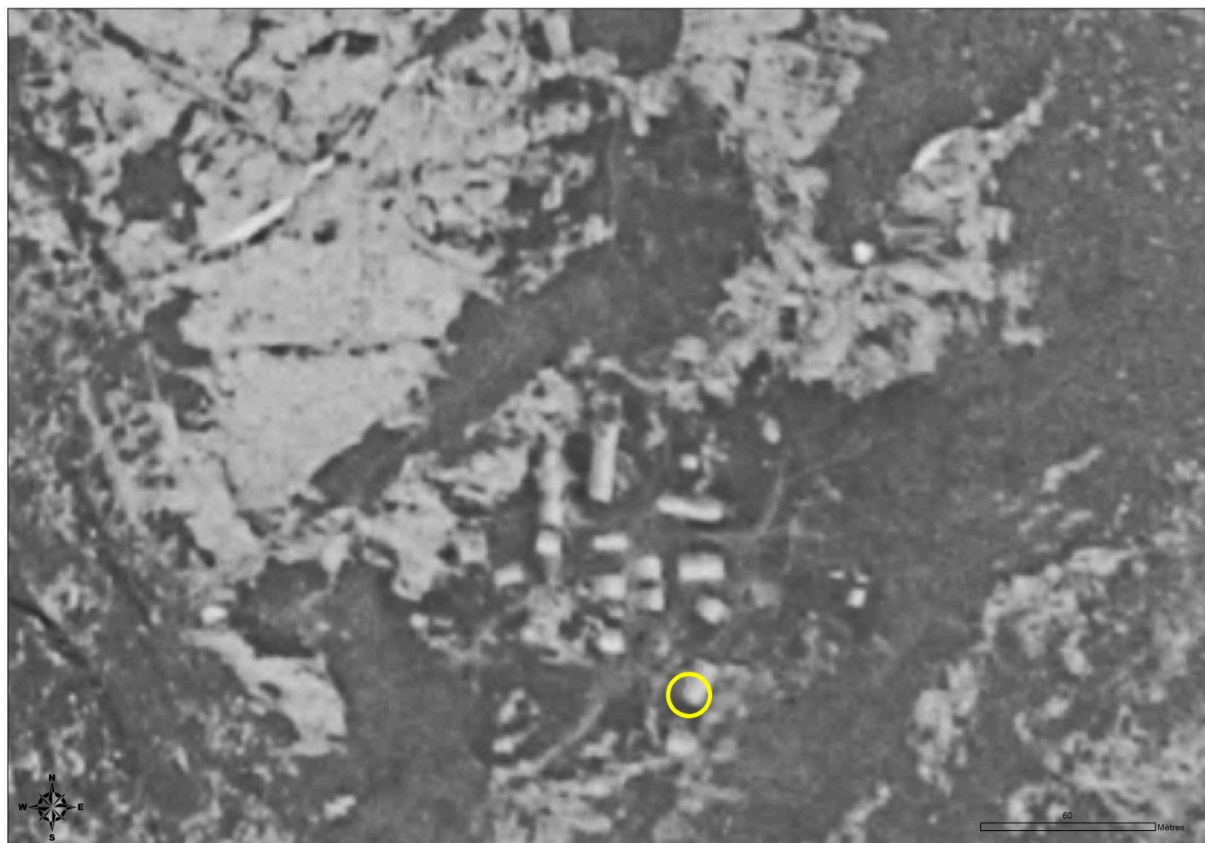

Orthophotographie de la commune de Sixt-Fer-à-Cheval. 1950 (Etat/Département de la Haute-Savoie)

Référence du document reproduit :

- **Département de la Haute-Savoie. Ortho 1950, Etat/Département de la Haute-Savoie/ Direction des Affaires Culturelles/ SIG**
Département de la Haute-Savoie. **Ortho 1950, Etat/Département de la Haute-Savoie/ Direction des Affaires Culturelles/ SIG/ BDORTHO® - copie et reproduction interdites.** Plan. 2021
CAH Haute-Savoie

IVR84_20227402233NUCA

Auteur de l'illustration : Samir Mahfoudi

Date de prise de vue : 2022

© Région Auvergne-Rhône-Alpes, Inventaire général du patrimoine culturel ; © Département de la Haute-Savoie
reproduction soumise à autorisation du titulaire des droits d'exploitation

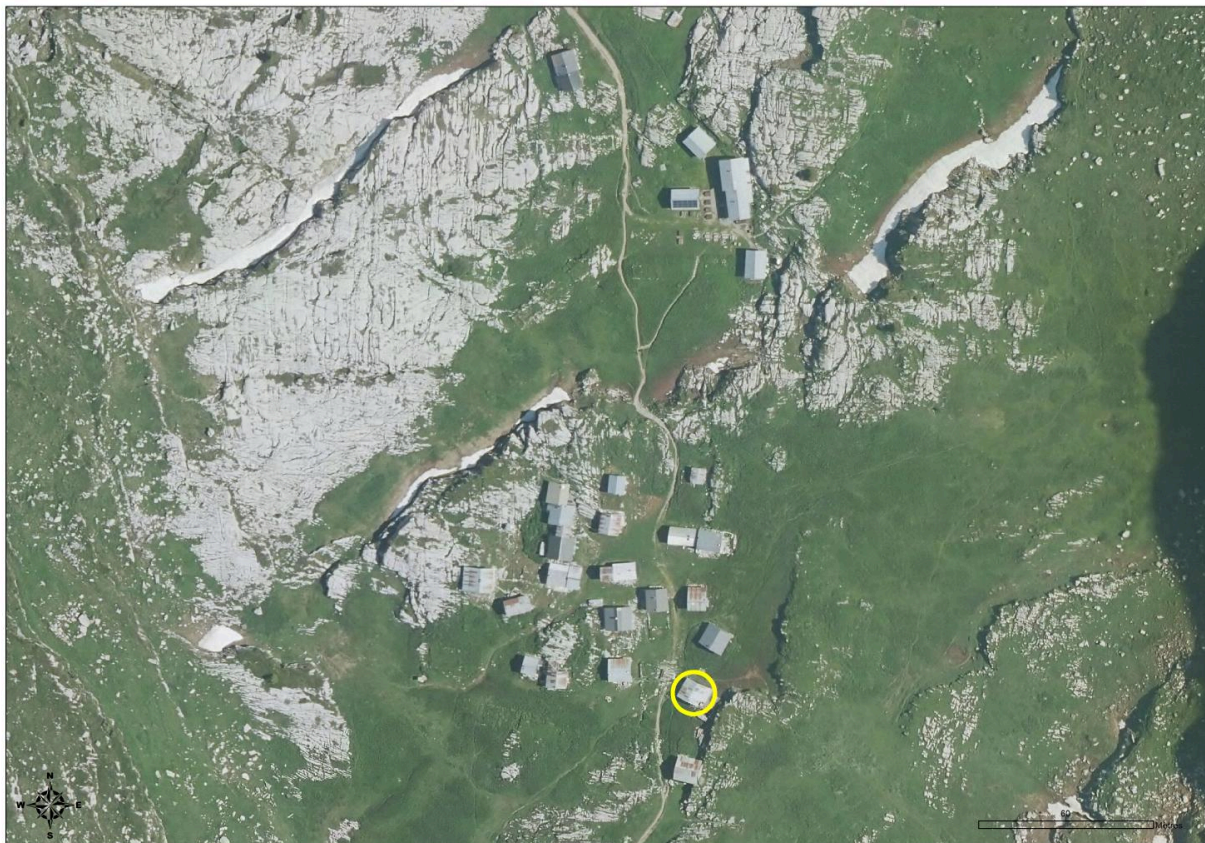

Orthophotographie de la commune de Sixt-Fer-à-Cheval. 2021 (Etat/Département de la Haute-Savoie)

Référence du document reproduit :

- **Département de la Haute-Savoie. Ortho 2021, Etat/Département de la Haute-Savoie/ Direction des Affaires Culturelles/ SIG**
Département de la Haute-Savoie. **Ortho 2021, Etat/Département de la Haute-Savoie/ Direction des Affaires Culturelles/ SIG/ BDORTHO® - copie et reproduction interdites.** Plan. 2021
CAH Haute-Savoie

IVR84_20227402234NUCA

Auteur de l'illustration : Samir Mahfoudi

Date de prise de vue : 2022

© Région Auvergne-Rhône-Alpes, Inventaire général du patrimoine culturel ; © Département de la Haute-Savoie
reproduction soumise à autorisation du titulaire des droits d'exploitation

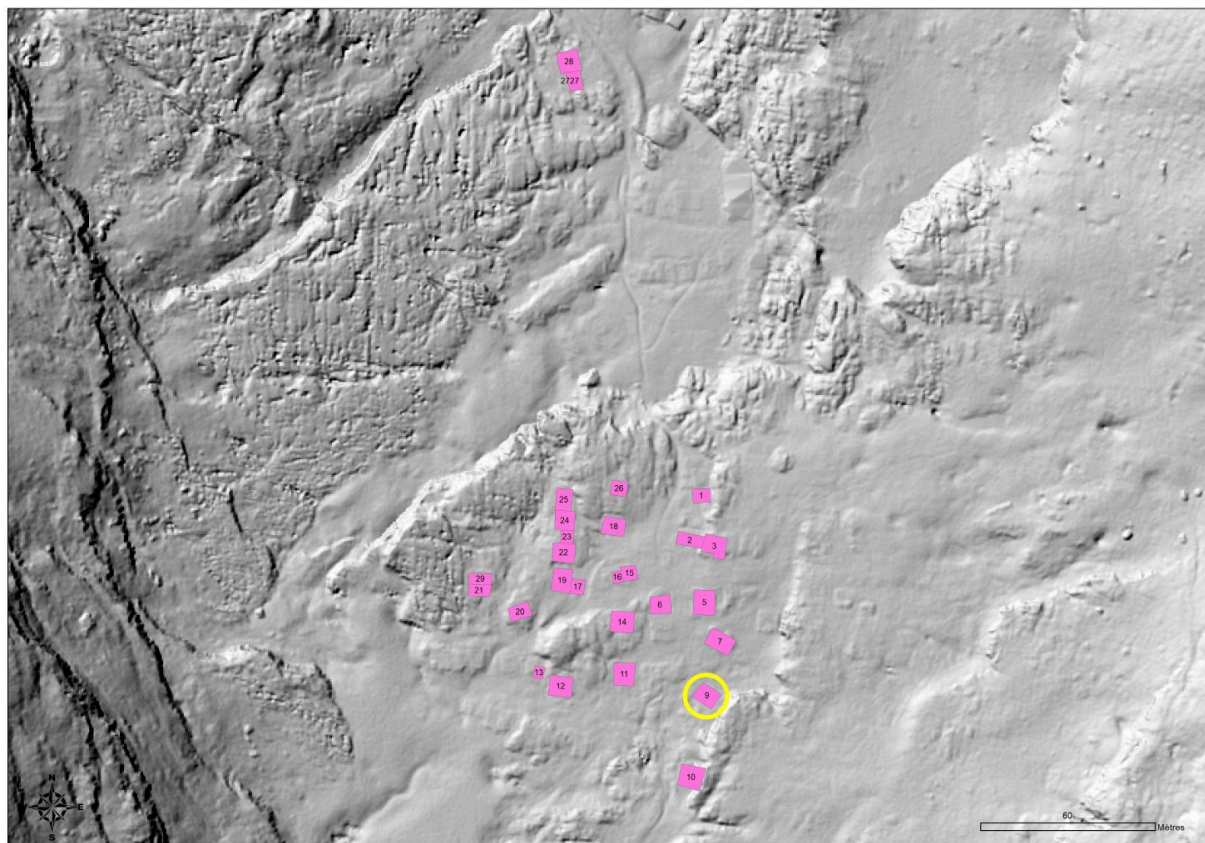

Lidar de l'Alpage de Sales. 2018 (Département de la Haute-Savoie/ Optia)

Référence du document reproduit :

- **Lidar de l'Alpage de Sales 2018, Département de la Haute-Savoie/ Optia/ Direction des Affaires Culturelles/ SIG**
Département de la Haute-Savoie. **Lidar de l'Alpage de Sales 2018, Département de la Haute-Savoie/ Optia/ Direction des Affaires Culturelles/ SIG - copie et reproduction interdites.** Plan. 2018

IVR84_20227402235NUCA

Auteur de l'illustration : Samir Mahfoudi

Date de prise de vue : 2022

© Région Auvergne-Rhône-Alpes, Inventaire général du patrimoine culturel ; © Département de la Haute-Savoie
reproduction soumise à autorisation du titulaire des droits d'exploitation



Vue d'ensemble du chalet

IVR84_20227402236NUCA

Auteur de l'illustration : Samir Mahfoudi

Date de prise de vue : 2022

© Région Auvergne-Rhône-Alpes, Inventaire général du patrimoine culturel ; © Département de la Haute-Savoie
reproduction soumise à autorisation du titulaire des droits d'exploitation



Vue de la façade antérieure ouest

IVR84_20227402237NUCA

Auteur de l'illustration : Samir Mahfoudi

Date de prise de vue : 2022

© Région Auvergne-Rhône-Alpes, Inventaire général du patrimoine culturel ; © Département de la Haute-Savoie
reproduction soumise à autorisation du titulaire des droits d'exploitation



Vue de l'extension en appentis adossée à la façade postérieure est

IVR84_20227402238NUCA

Auteur de l'illustration : Samir Mahfoudi

Date de prise de vue : 2022

© Région Auvergne-Rhône-Alpes, Inventaire général du patrimoine culturel ; © Département de la Haute-Savoie
reproduction soumise à autorisation du titulaire des droits d'exploitation



Vue du mur pignon nord

IVR84_20227402239NUCA

Auteur de l'illustration : Samir Mahfoudi

Date de prise de vue : 2022

© Région Auvergne-Rhône-Alpes, Inventaire général du patrimoine culturel ; © Département de la Haute-Savoie
reproduction soumise à autorisation du titulaire des droits d'exploitation



Détail de la panne faîtière avec l'inscription « PG 1889 »

IVR84_20227402240NUCA

Auteur de l'illustration : Samir Mahfoudi

Date de prise de vue : 2022

© Région Auvergne-Rhône-Alpes, Inventaire général du patrimoine culturel ; © Département de la Haute-Savoie
reproduction soumise à autorisation du titulaire des droits d'exploitation



Vue d'ensemble

IVR84_20227402241NUCA

Auteur de l'illustration : Samir Mahfoudi

Date de prise de vue : 2022

© Région Auvergne-Rhône-Alpes, Inventaire général du patrimoine culturel ; © Département de la Haute-Savoie
reproduction soumise à autorisation du titulaire des droits d'exploitation