



Rhône-Alpes, Loire
Lézigneux
Vidrieux

Chapelle Saint-Roch

Références du dossier

Numéro de dossier : IA42001315
Date de l'enquête initiale : 2006
Date(s) de rédaction : 2009
Cadre de l'étude : inventaire topographique
Degré d'étude : repéré

Désignation

Dénomination : chapelle
Vocable : Saint-Roch

Compléments de localisation

Milieu d'implantation : isolé
Références cadastrales : 1808, B, 143 ; 1984, B, 224

Historique

La chapelle aurait été construite vers 1630, alors que la peste sévissait aux alentours de Montbrison (où l'épidémie est signalée en 1626) : elle est dédiée à saint Roch, saint traditionnellement invoqué contre cette maladie. La date de 1727, gravée sur une pierre du jambage gauche de la fenêtre sud, signale peut-être une campagne de restauration. Des travaux ont été réalisés à la chapelle en 1967 : la toiture a été refaite ; le plafond en fausse voûte en lattis de bois plâtré, peinte en bleu étoilé, a alors disparu (renseignement oral). La chapelle est implantée sur le communal du hameau de Vidrieux (zone d'affleurement rocheux granitique), au-dessus de l'étang de Vidrieux. Les habitants du hameau revendiquent la propriété du site. Deux pèlerinages étaient organisés à la chapelle, pour l'Ascension et la Saint-Roch (16 août).

Période(s) principale(s) : 17e siècle (?), 2e quart 18e siècle
Période(s) secondaire(s) : 2e moitié 20e siècle
Dates : 1727 (porte la date)

Description

La chapelle présente un plan rectangulaire (chevet plat). Les murs sont en petits moellons de granite. Une corniche en dalles de granite chanfreinées court au sommet des murs (pignon et gouttereaux). Le toit est à longs pans et en tuiles creuses. La porte et les fenêtres sont en arc plein-cintre, en pierre de taille. L'encadrement de la porte d'entrée est chanfreiné, avec un claveau saillant à la clef de l'arc ; elle est surmontée d'une petite niche. Les fenêtres barraudées (une dans chaque mur gouttereau) ont une archivolte monolithe et l'encadrement présente une légère feuillure et des trous de gonds (présence de volets ?). Le sol est en carreaux de terre cuite (16 cm de côté environ), plus grands dans l'allée centrale (22 cm environ).

Éléments descriptifs

Matériau(x) du gros-oeuvre, mise en oeuvre et revêtement : granite ; moellon
Matériau(x) de couverture : tuile creuse
Plan : plan allongé
Étage(s) ou vaisseau(x) : 1 vaisseau
Type(s) de couverture : toit à longs pans

Statut, intérêt et protection

Statut de la propriété : propriété de la commune

Références documentaires

Documents d'archive

- **AC Lézigneux. Registre des délibérations de la commune de Lézigneux, 14 février 1915-2 mai 1968**
AC Lézigneux. Registre des délibérations de la commune de Lézigneux, 14 février 1915-2 mai 1968 (n°6).
Délibération du 15 janvier 1967. Réparations à la chapelle Saint-Roch : maçonnerie, menuiserie et plâtrerie.

Illustrations

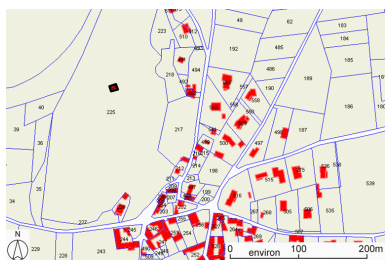

Plan de situation, extrait du plan cadastral mis à jour en 1984, section B, échelle originale 1:2500.
Dess. Caroline Guibaud
IVR82_20094200051NUD



Plan de situation, d'après le cadastre de 1813 (?), section B, échelle originale 1:2500.
Dess. Caroline Guibaud
IVR82_20094200042NUD



Vue d'ensemble de trois-quarts, depuis le sud.
Phot. Eric Dessert
IVR82_20064201980NUCA



Vue d'ensemble de trois-quarts, depuis l'ouest.
Phot. Eric Dessert
IVR82_20064201979NUCA



Vue d'ensemble de trois-quarts arrière, depuis le nord.
Phot. Eric Dessert
IVR82_20064201981NUCA



Vue d'ensemble intérieure vers l'autel.
Phot. Eric Dessert
IVR82_20064201975NUCA

Dossiers liés

Dossiers de synthèse :

Présentation de la commune de Lézigneux (IA42001503) Lézigneux

Oeuvre(s) contenue(s) :

Oeuvre(s) en rapport :

Présentation du mobilier de la chapelle de Vidrieux (IM42001862) Rhône-Alpes, Loire, Lézigneux, Vidrieux

Auteur(s) du dossier : Caroline Guibaud, Thierry Monnet

Copyright(s) : © Région Rhône-Alpes, Inventaire général du patrimoine culturel ; © Conseil général de la Loire

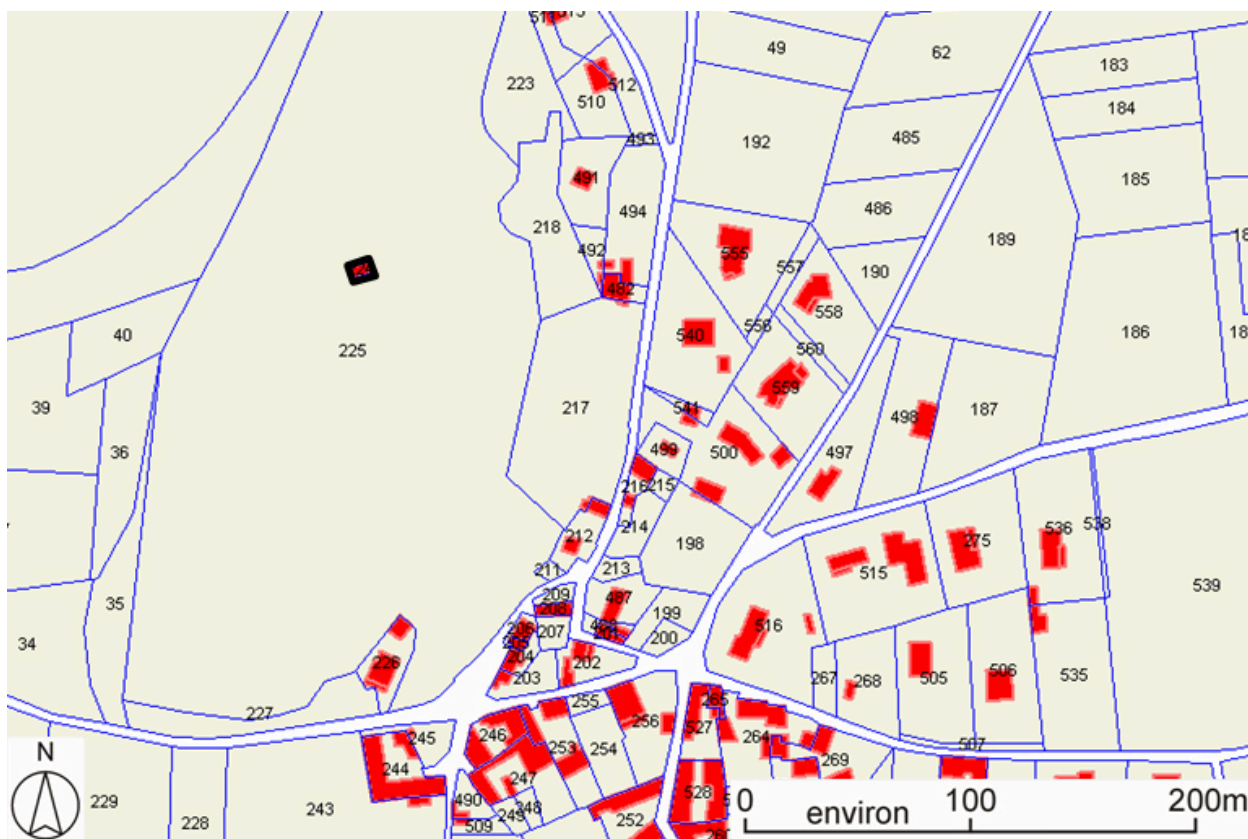

Plan de situation, extrait du plan cadastral mis à jour en 1984, section B, échelle originale 1:2500.

IVR82_20094200051NUD

Auteur de l'illustration : Caroline Guibaud

Technique de relevé : reprise de fond ;

© Région Rhône-Alpes, Inventaire général du patrimoine culturel ; © Ministère des finances, CIDF, Service du cadastre
reproduction soumise à autorisation du titulaire des droits d'exploitation

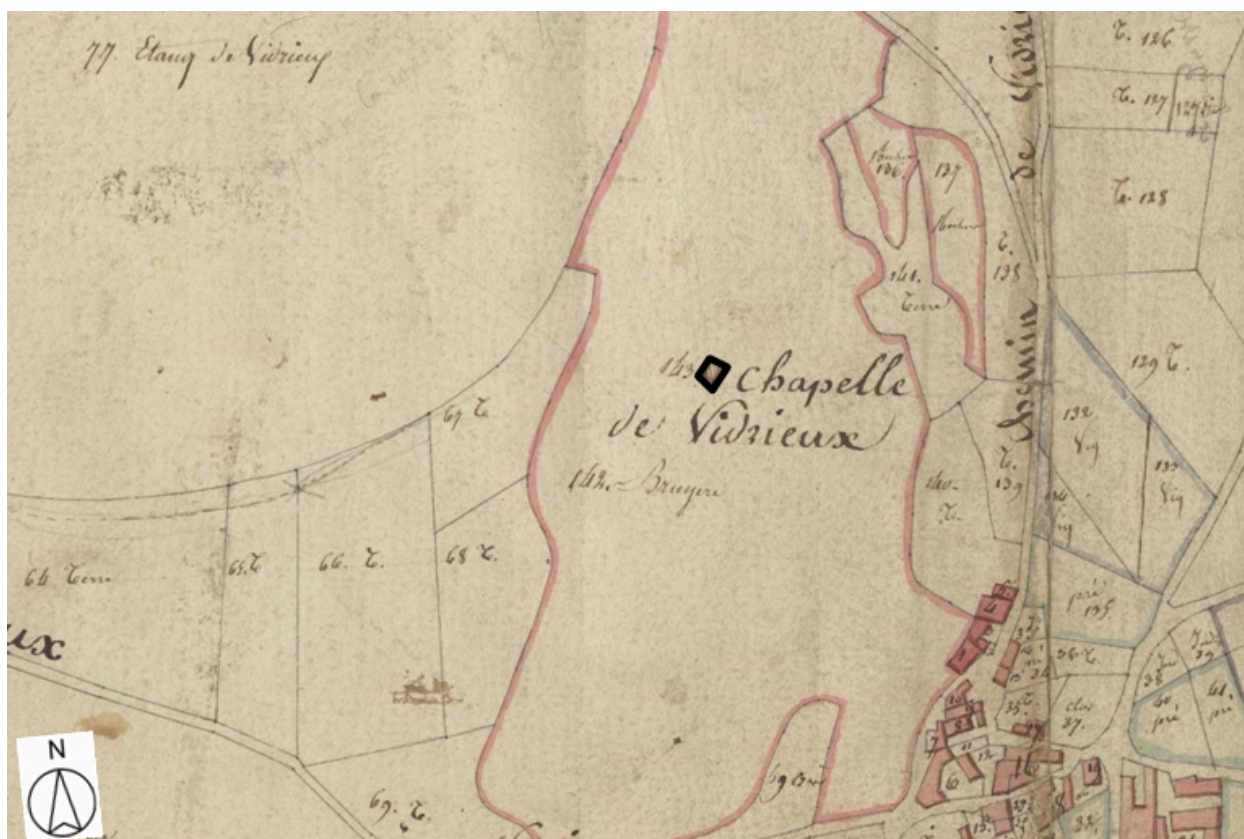

Plan de situation, d'après le cadastre de 1813 (?), section B, échelle originale 1:2500.

IVR82_20094200042NUD

Auteur de l'illustration : Caroline Guibaud

Technique de relevé : reprise de fond ;

© Région Rhône-Alpes, Inventaire général du patrimoine culturel ; © Archives départementales de la Loire
reproduction soumise à autorisation du titulaire des droits d'exploitation



Vue d'ensemble de trois-quarts, depuis le sud.

IVR82_20064201980NUCA

Auteur de l'illustration : Eric Dessert

© Région Rhône-Alpes, Inventaire général du patrimoine culturel
reproduction soumise à autorisation du titulaire des droits d'exploitation



Vue d'ensemble de trois-quarts, depuis l'ouest.

IVR82_20064201979NUCA

Auteur de l'illustration : Eric Dessert

© Région Rhône-Alpes, Inventaire général du patrimoine culturel
reproduction soumise à autorisation du titulaire des droits d'exploitation



Vue d'ensemble de trois-quarts arrière, depuis le nord.

IVR82_20064201981NUCA

Auteur de l'illustration : Eric Dessert

© Région Rhône-Alpes, Inventaire général du patrimoine culturel
reproduction soumise à autorisation du titulaire des droits d'exploitation



Vue d'ensemble intérieure vers l'autel.

IVR82_20064201975NUCA

Auteur de l'illustration : Eric Dessert

© Région Rhône-Alpes, Inventaire général du patrimoine culturel
reproduction soumise à autorisation du titulaire des droits d'exploitation