



Auvergne-Rhône-Alpes, Allier
Le Veudre
Saint-Mayeul

Prieuré Saint-Mayeul dit prieuré Saint-Mayol : non étudié lors de l'inventaire

Références du dossier

Numéro de dossier : IA03000656
Date de l'enquête initiale : 2024
Date(s) de rédaction : 2025
Cadre de l'étude : inventaire topographique Inventaire du Val-d'Allier (nord)
Degré d'étude : étudié
Référence du dossier Monument Historique : PA00093337PM03000567

Désignation

Dénomination : prieuré
Vocable : saint Mayeul

Compléments de localisation

Milieu d'implantation :
Références cadastrales : 2024, B04, 885 ; 1831, B04, 587

Historique

Le prieuré appartenait à l'ancien diocèse de Bourges et dépendait du prieuré de Souvigny. Il a probablement été fondé postérieurement à 1152 car il ne figure pas sur l'énumération des biens de ce dernier dans la bulle du pape Eugène III en date du 23 février 1152.

Des fouilles menées par Eugène Le Brun (Le Brun, 1913) lui ont permis d'affirmer qu'au 15^e siècle le prieuré possédait de surcroît "un vaste bâtiment perpendiculaire à la chapelle".

Au début du 18^e siècle, le prieuré est voué à l'abandon et se trouve peu à peu transformé en ferme. Il passe de main en main jusqu'à la Révolution où il est possession de Jean-Gilbert Truchy, maire du Veudre qui le loue à Antoine Dutet journalier pour "jouir de la maison de Saint-Mayol, de l'étable et du cellier, couvert de paille, attenant à la grange, et veiller à la sureté de la grange, de la chapelle et du grenier au dessus de la maison" (Le Brun, 1913, p. 163). Il appartient à Nicolas Lescanne en 1871 qui le loue comme "locature de Saint-Mayeul située commune du Veudre et consistant en bâtiments d'habitation et d'exploitation, terres, prés et vignes" à Gabriel Martinat, cultivateur (AD 03 : 3E 4146). Après avoir changé de mains, il est acheté en 1902 par le propriétaire du château de la Beaume, Charles Le Brun. A cette époque la chapelle "est dans un état voisin de la ruine" ayant été transformée en remise et porcherie, un porte charretière perçant le mur gouttereau sud (Le Brun, 1913, fig. 1 ; 2 ; 4). Cette chapelle est restaurée à partir de 1904, restauration au cours de laquelle sont découvertes des peintures murales, datées par les historiens des années 1300 dans le chœur, restaurées à leur tour en 1909 par Henri Charrier, artiste peintre à Paris. Par la suite un musée y est installé.

Dans le premier quart du 20^e siècle Eugène Le Brun décrit ainsi le reste du prieuré : "La grange n'a aucun intérêt par contre, l'ancienne maison des moines, qui date vraisemblablement du commencement du XV^e siècle, présente encore un aspect gracieux et pittoresque avec son rez-de-chaussée surmonté d'un haut toit de tuiles, trois fois plus haut que la façade de la maison, et percé de deux mansardes donnant accès dans un vaste grenier auquel on monte par un escalier extérieur. la façade, du côté de la chapelle est percée d'une fenêtre et de deux portes. A l'intérieur se trouvent deux grandes pièces, qui toutes deux autrefois étaient éclairées par des fenêtres, dont les meneaux sont aujourd'hui détruits, et qui sont en partie masquées par un galandage. Une de ces salles possède une vaste cheminée. Contre cette maison, se trouve une petite construction qui renferme un four à pain."

Période(s) principale(s) : 2^e moitié 12^e siècle, 15^e siècle

Période(s) secondaire(s) : 1er quart 14e siècle, 1er quart 20e siècle
Auteur(s) de l'oeuvre : Henri Charrier (peintre, attribution par travaux historiques)

Statut, intérêt et protection

Intérêt de l'oeuvre : à signaler
Éléments remarquables : chapelle
Protections : classé MH partiellement, 1974/02/04,
Chapelle et peintures murales classées MH.
Statut de la propriété : propriété d'une personne privée

Le prieuré Saint-Mayeul dit prieuré Saint-Mayol

L'édifice est constitué de trois corps de bâtiments distincts : la chapelle, l'habitation et une grange.
La plus ancienne représentation du prieuré est un plan figurant sur le "Plan géométrique..." levé par Bourgault en 1701.
Elle montre les trois bâtiments entourés de fossés en eau, à l'ouest du bourg du Veudre, proches de la Brievdre.

Références documentaires

Documents d'archive

- **Bail par Mr Lescanne à Mr Martinat par devant Me Esmelin notaire au Veudre. 22 octobre 1871.**
AD03 : 3E 4146 : **Bail par Mr Lescanne à Mr Martinat par devant Me Esmelin notaire au Veudre. 22 octobre 1871.**
AD Allier : 3E 4146

Bibliographie

- **Migne. Patrologie latine, T. 180. Eugène III. col 1515-1517. [1152] éd. 1855.**
Patrologiae cursus completus. T. 180, Eugenii III, Romanis pontificis Epistolae et privilegia. Accedunt Ulgerii Andegavensis episcopi, Ogerii Lucedii abbatis, Guillelmi abbatis S. Theodoric prope Remos, Hermanni abbatis S. Martini Tornacensis, Algeri canonici Leodiensis, Teulfi Mauriniacensis monachi, Joannis monachi S. Laurentii Leodiensis, Arnulfi de Boeriis, Henrici Salteriensis scripta quae supersunt / accurante J. P. Migne,... 1855
col. 1515-1516
- **Une petite ville bourbonnaise : le Veudre, ses seigneurs, ses châteaux et leurs possesseurs, 1913.**
LE BRUN, Eugène, **Une petite ville bourbonnaise, le Veudre : ses seigneurs, ses châteaux et leurs possesseurs.** Paris : Champion ; Moulins : Louis Grégoire, 1913. (Reprint : Paris : Le livre d'histoire-Lorisse, 2006)
p. 159-172
- **Notes pour servir à l'histoire des paroisses bourbonnaises : deuxième période : du XVIe siècle à la Révolution. Deuxième partie : Paroisses qui dépendaient de l'Archevêché de Bourges. 1913.**
MORET, Jules-Jacques. **Notes pour servir à l'histoire des paroisses bourbonnaises : deuxième période : du XVIe siècle à la Révolution. Deuxième partie : Paroisses qui dépendaient de l'Archevêché de Bourges.** Moulins : Crépin-Leblond, 1913.
p.279-280
- **Églises et chapelles de l'Allier. 2023.**
MOULINET, Daniel. **Églises et chapelles de l'Allier.** [Moulins] : Amis du patrimoine religieux en Bourbonnais, 2023.
p. 323

Périodiques

- **XXIIIe excursion de la Société d'Emulation dans la région du Veudre et de Saint-Pierre-le-Moutier le jeudi 18 juin 1925 : Le prieuré Saint-Mayeul**

LE BRUN, E. **Le prieuré Saint-Mayeul. In : XXIII^e excursion de la Société d'Emulation dans la région du Veurdre et de Saint-Pierre-le-Moutier le jeudi 18 juin 1925 : compte rendu général.** Bulletin de la Société d'Emulation du Bourbonnais, 1925.
p. 236-245

Liens web

- Protection au titre de la législation sur les Monuments Historiques : extraits des bases Mérimée, Palissy et Mémoire. (MCC) : <https://pop.culture.gouv.fr/search/list?mainSearch=%22chapelle%20saint%20Mayol%20Veurdre%22>

Illustrations

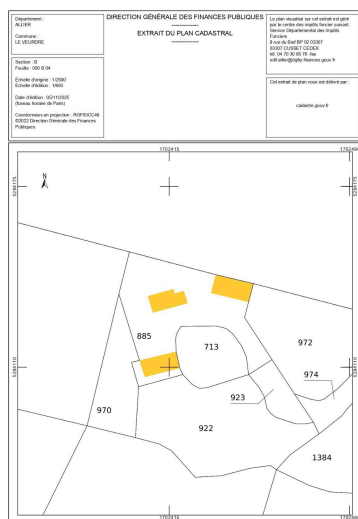

Emplacement du prieuré Saint-Mayeul : extrait du plan cadastral, 2024, parcelle 885.
IVR84_20250300638NUCA



Vue du prieuré vers 1900-1920 :
carte postale ancienne,
premier quart du 20e siècle
Phot. C[helle] Louis Prévost Louis
IVR84_20250300201NUCA



Emplacement du prieuré Saint-Mayeul : extrait du cadastre dit napoléonien, 1831, parcelle 587.
IVR84_20250300639NUCA

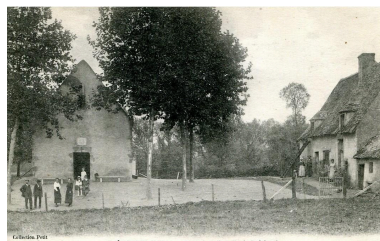

Vue du prieuré (habitation et chapelle) vers 1900-1920 :
carte postale ancienne
IVR84_20250300637NUCA



Représentation du prieuré en 1701, à l'ouest du bourg (le nord est inversé),
extrait de : Plan géométrique de la carte de la ville et paroisse du Veurdre et du fort et paroisse de Chateaux", levé par le Sr Bourgault. Deuxième feuille, 1701. Expédition.
IVR84_20250300640NUCA

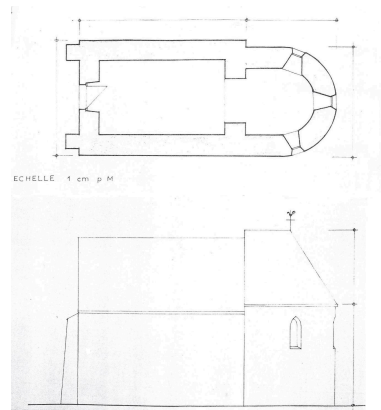

Plan et élévation de la chapelle :
relevé Agence des Bâtiments de France, Moulins, 1977.
IVR84_20250300641NUCA

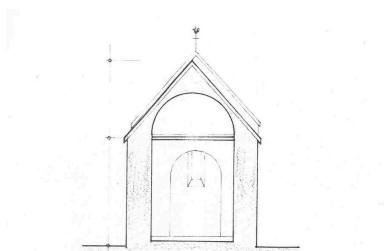

Vue du prieuré (chapelle) vers
1900-1920 : carte postale ancienne
Phot. J. Arnoux
IVR84_20250300202NUCA



Vue intérieure de la chapelle
transformée en musée,
premier quart du 20e siècle.
Repro. auteur inconnu,
Phot. Edit. Fontaine
IVR84_20240300176NUC4A

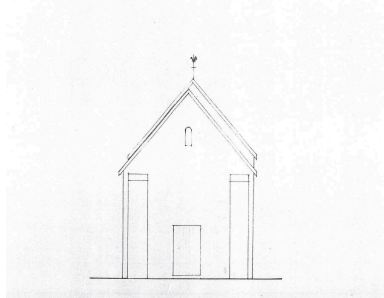

Chapelle : relevé de la façade
occidentale et coupe sur le
chœur, Agence des Bâtiments
de France, Moulins, 1977.
IVR84_20250300642NUCA



Vue intérieure de la chapelle
transformée en musée,
premier quart du 20e siècle.
Repro. auteur inconnu,
Phot. Edit. Fontaine
IVR84_20240300177NUC4A



Vue intérieure du chœur de la
chapelle transformée en musée,
premier quart du 20e siècle.
Phot. Petit
IVR84_20250300643NUC4A

Dossiers liés

Dossiers de synthèse :

Présentation de la commune du Veurdre (IA03000620) Auvergne, Allier, Le Veurdre

Oeuvre(s) contenue(s) :

Auteur(s) du dossier : Maryse Durin-Tercelin

Copyright(s) : © Région Auvergne-Rhône-Alpes, Inventaire général du patrimoine culturel

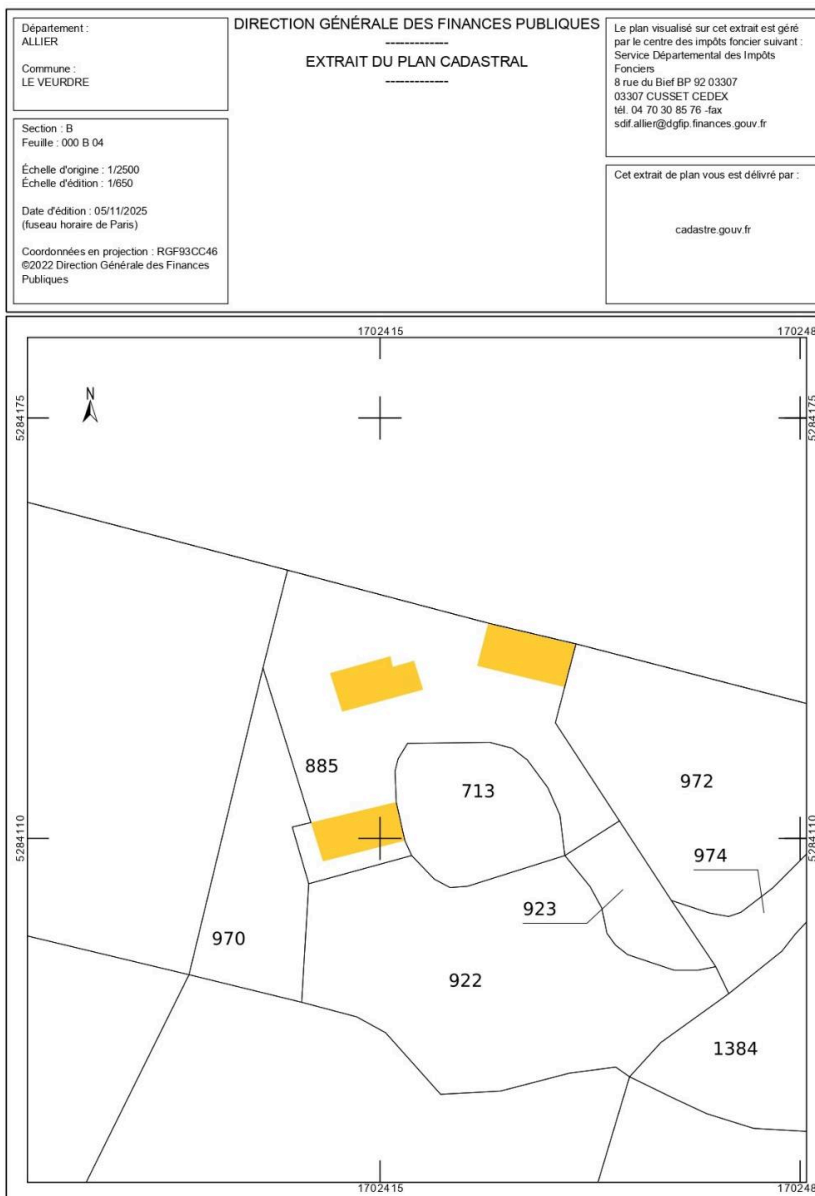

Emplacement du prieuré Saint-Mayeul : extrait du plan cadastral, 2024, parcelle 885.

IVR84_20250300638NUCA

© Ministère des finances, CIDF, Service du cadastre
communication libre, reproduction soumise à autorisation

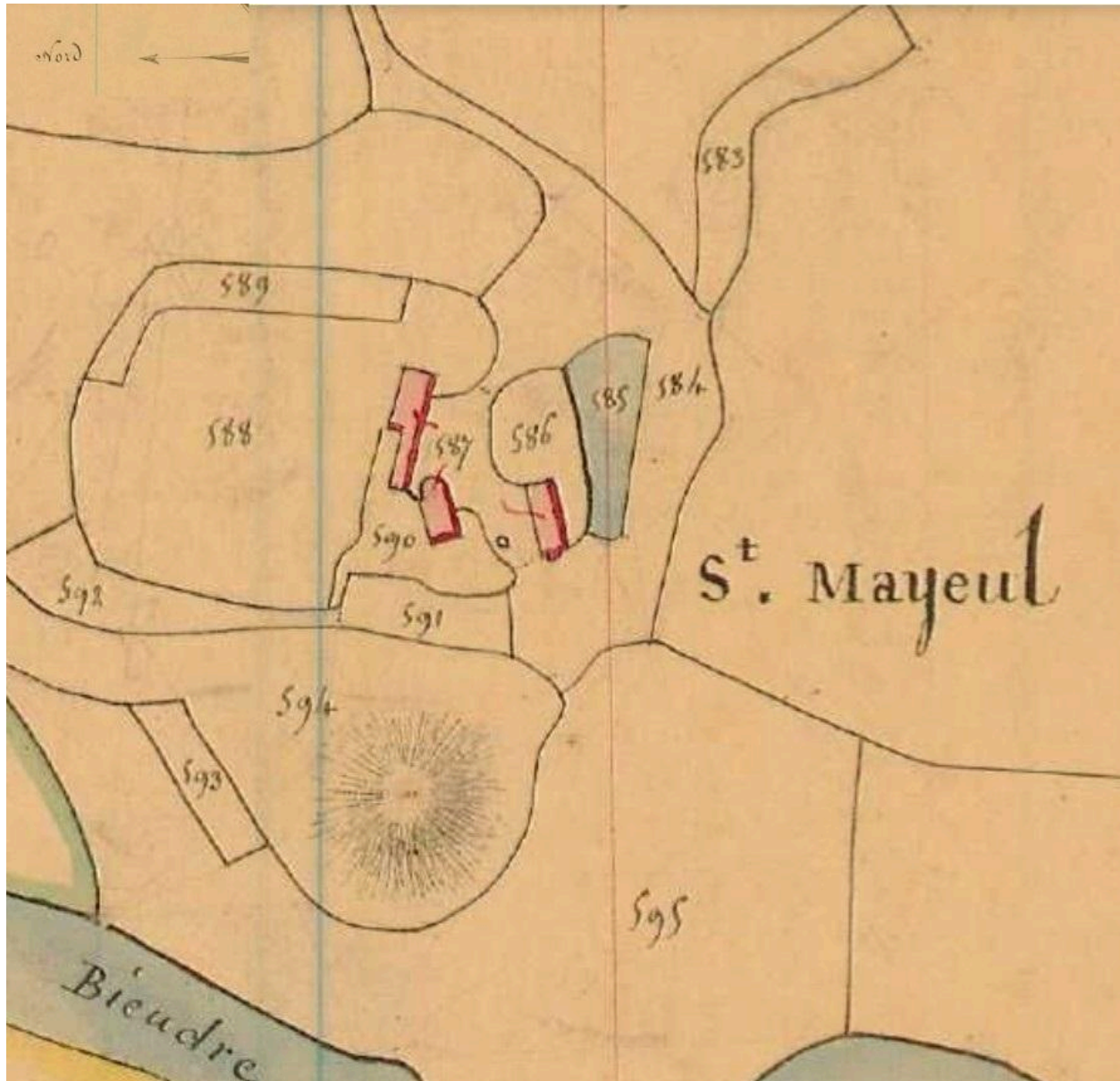

Emplacement du prieuré Saint-Mayeul : extrait du cadastre dit napoléonien, 1831, parcelle 587.

IVR84_20250300639NUCA

© Archives départementales de l'Allier
communication libre, reproduction soumise à autorisation



Représentation du prieuré en 1701, à l'ouest du bourg (le nord est inversé), extrait de : Plan géométrique de la carte de la ville et paroisse du Veudre et du fort et paroisse de Chateaux", levé par le Sr Bourgault. Deuxième feuille, 1701. Expédition.

Référence du document reproduit :

- **Plan géométrique de la carte de la ville et paroisse du Veudre et du fort et paroisse de Chateaux", levé par le Sr Bourgault. 2e feuille, expédition. en 1701.**
Plan géométrique de la carte de la ville et paroisse du Veudre et du fort et paroisse de Chateaux", levé par le Sr Bourgault en 1701. Deuxième feuille. Expédition.
AD Allier : 3_Fi79_2e feuille, expédition

IVR84_20250300640NUCA

© Archives départementales de l'Allier

reproduction soumise à autorisation du titulaire des droits d'exploitation



Vue du prieuré vers 1900-1920 : carte postale ancienne, premier quart du 20e siècle

IVR84_20250300201NUCA

Auteur de l'illustration : C[helle] Louis Prévost Louis

© Collection particulière

communication libre, reproduction soumise à autorisation

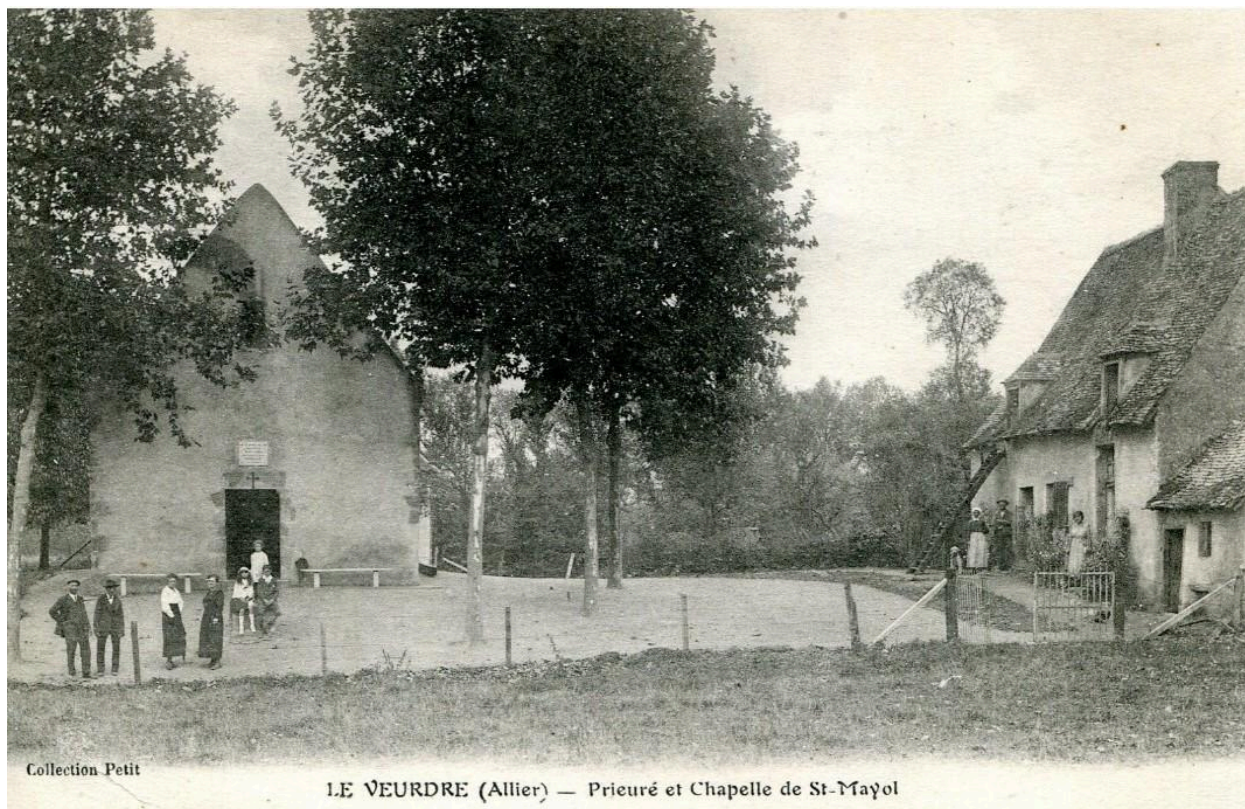

Vue du prieuré (habitation et chapelle) vers 1900-1920 : carte postale ancienne

IVR84_20250300637NUCA

© Collection particulière

reproduction soumise à autorisation du titulaire des droits d'exploitation

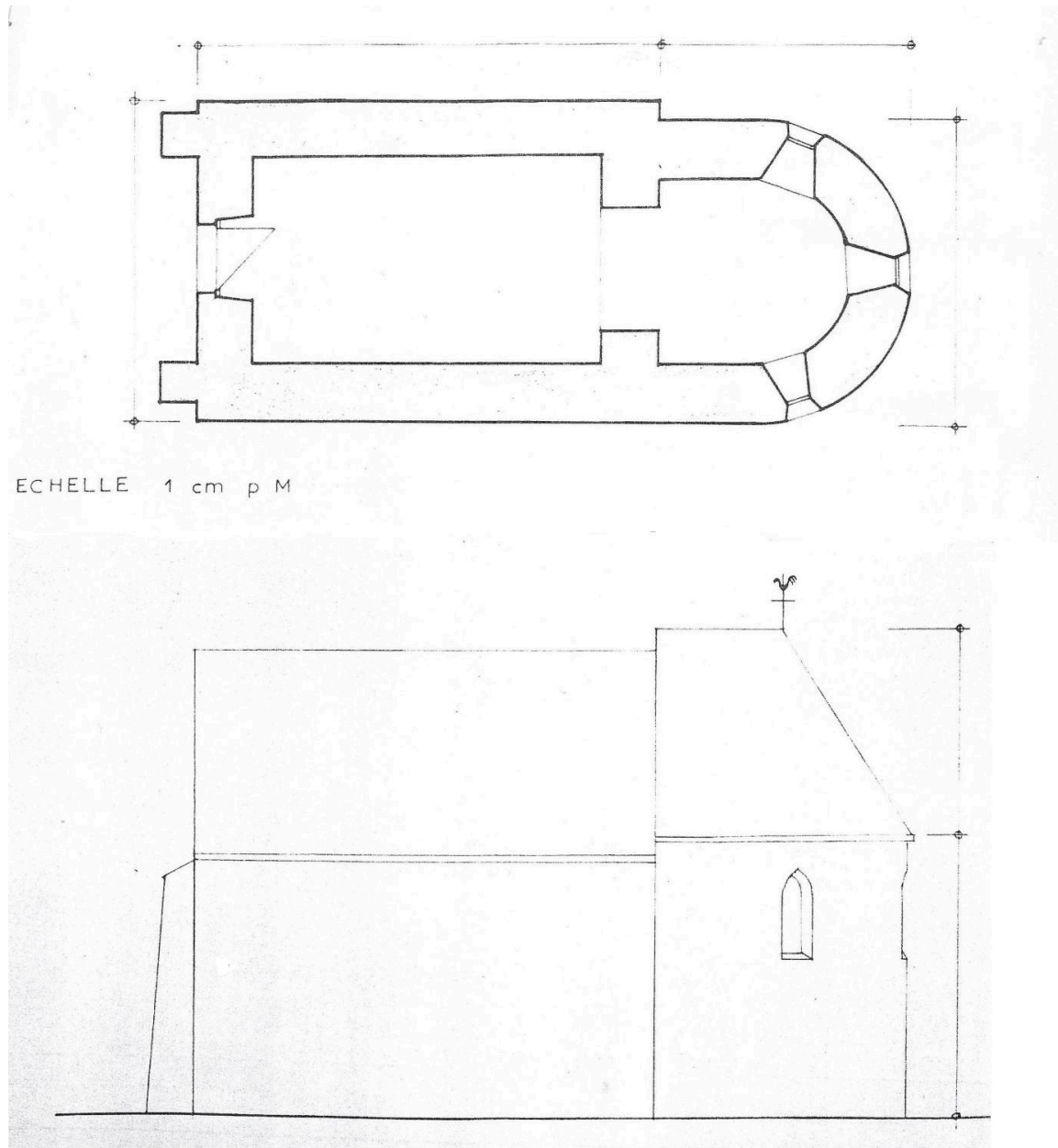

Plan et élévation de la chapelle : relevé Agence des Bâtiments de France, Moulins, 1977.

IVR84_20250300641NUCA

© Unité départementale de l'architecture et du patrimoine, Allier
communication libre, reproduction soumise à autorisation

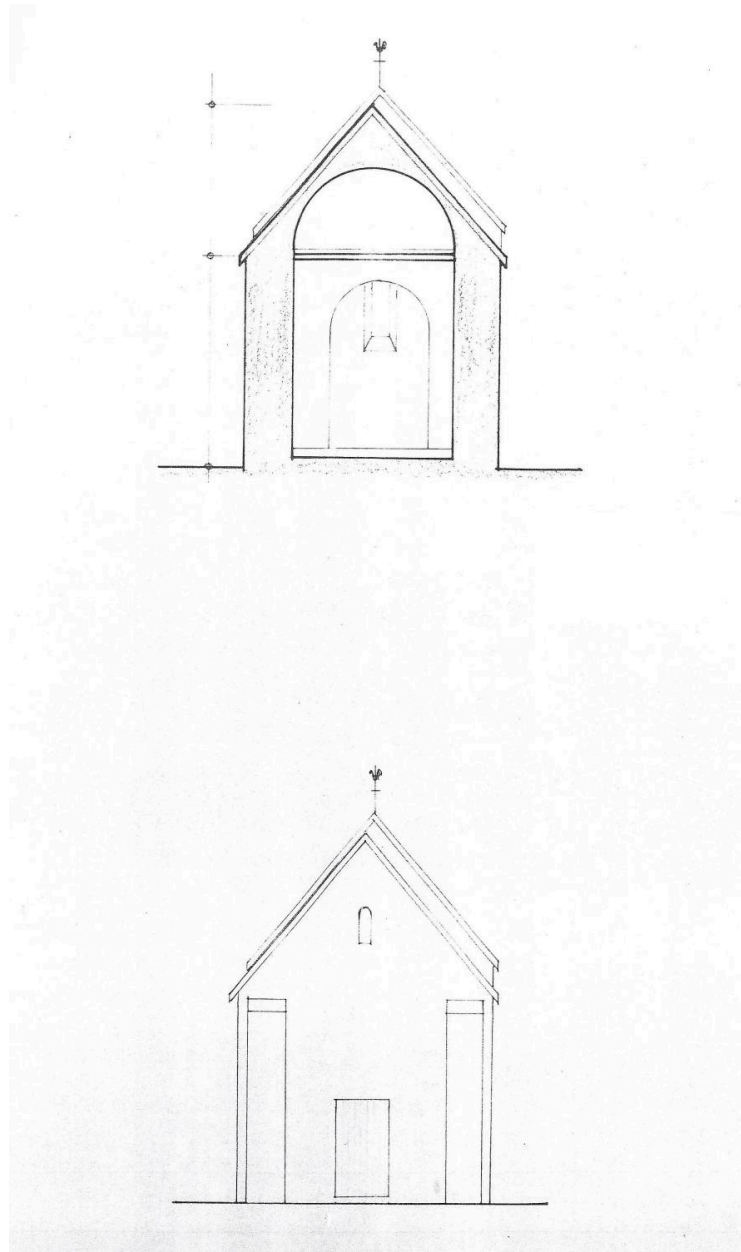

Chapelle : relevé de la façade occidentale et coupe sur le chœur, Agence des Bâtiments de France, Moulins, 1977.

IVR84_20250300642NUCA

© Unité départementale de l'architecture et du patrimoine, Allier
communication libre, reproduction soumise à autorisation

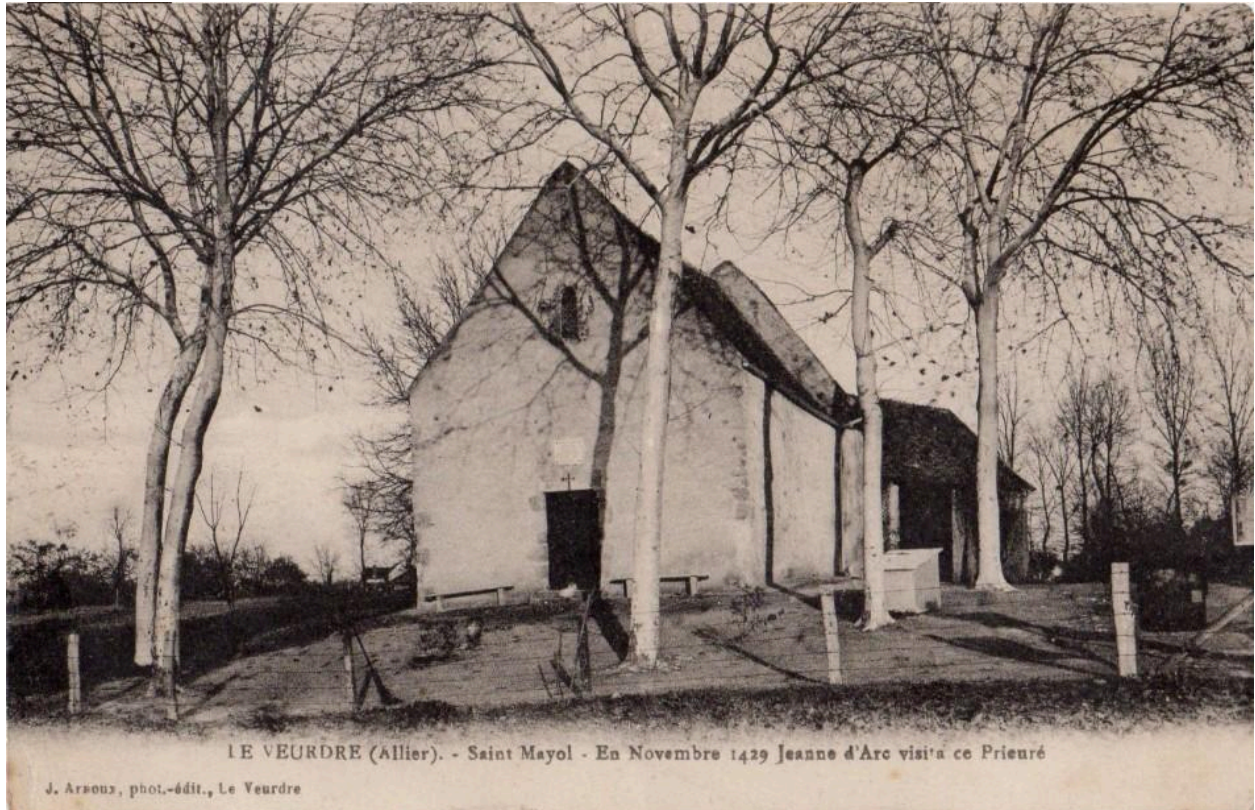

Vue du prieuré (chapelle) vers 1900-1920 : carte postale ancienne

IVR84_20250300202NUCA

Auteur de l'illustration : J. Arnoux

© Collection particulière

communication libre, reproduction soumise à autorisation



Vue intérieure de la chapelle transformée en musée, premier quart du 20e siècle.

IVR84_20240300176NUC4A

Auteur de l'illustration (reproduction) : auteur inconnu, Auteur de l'illustration : Edit. Fontaine

© Collection particulière

communication libre, reproduction soumise à autorisation



Vue intérieure de la chapelle transformée en musée, premier quart du 20e siècle.

IVR84_20240300177NUC4A

Auteur de l'illustration (reproduction) : auteur inconnu, Auteur de l'illustration : Edit. Fontaine

© Collection particulière

communication libre, reproduction soumise à autorisation



Collection Petit
LE VEUDRE (Allier) — Intérieur du Musée de Saint-Mayol

Vue intérieure du choeur de la chapelle transformée en musée, premier quart du 20e siècle.

IVR84_20250300643NUC4A

Auteur de l'illustration : Petit

© Collection particulière

communication libre, reproduction soumise à autorisation