



Auvergne-Rhône-Alpes, Puy-de-Dôme
Clermont-Ferrand
66 boulevard Jean-Jaurès

maison

Références du dossier

Numéro de dossier : IA63002853

Date de l'enquête initiale : 2024

Date(s) de rédaction : 2024

Cadre de l'étude : inventaire topographique La ceinture des boulevards de Clermont-Ferrand

Degré d'étude : étudié

Désignation

Dénomination : maison

Compléments de localisation

Milieu d'implantation : en ville

Références cadastrales : 2022, HP, 188

Historique

Le 24 octobre madame Bayard et monsieur Raynaud vendent, par l'entremise de leur mandataire M. Duplaix, les terrains nécessaires à l'ouverture du boulevard Jean-Jaurès et de la rue Gerbert, alors projetée comme prolongement de l'allée de Vallières. Une note, datée du 14 avril 1925 et conservée dans le dossier du lotissement Chabert, précise également que le terrain nécessaire à l'assiette du boulevard Jean-Jaurès, de la rue Gerbert et de Vallières a été acquis par la Ville à la "maison Bernheim", représentée à Clermont-Ferrand par M. Duplaix, dont on voit le nom tant sur le [plan de numérotage de la rue de Vallières](#) que sur le [plan parcellaire d'expropriation du boulevard](#). La société de biens immobiliers spécialisée dans les lotissements semble finalement vendre le terrain d'un seul tenant, en 1924, à M. Chabert, architecte agréé par la préfecture du Pas-de-Calais, domicilié au 5 rue de la Paix à Thiers (Puy-de-Dôme). Ce terrain est traversé par le boulevard, délimité à l'ouest par la rue Gerbert se poursuivant en rue André-Theuriet et à l'est par la place Littré. L'accord du plan de lotissement de la Ville est prononcé par délibération le 10 avril 1925 et de la préfecture par arrêté le 24 juin 1925. La demande de permis de construire pour la maison de M. Elie Marquet, architecte jusqu'alors domicilié au 85 boulevard Gergovia, date du 11 juillet 1950. Le certificat de conformité est établi le 11 janvier 1952.

Période(s) principale(s) : 2e quart 20e siècle ()

Dates : 1950 (daté par source)

Auteur(s) de l'oeuvre : Elie Marquet (architecte, attribution par source)

Description

Elie Marquet laisse s'exprime son attachement au traitement des volumes pratiqué dans les années 1930 malgré le décalage chronologique, la construction de [sa maison](#) datant des années 1950. Le principe d'un [renforcement de la travée](#) centrale employé par Jean Guillot pour l'immeuble voisin est ici inversé (voir dossier [IA63002825](#)). L'élargissement de l'îlot permet une scission en deux parcelles et qu'une maison soit construite sur la rue de Vallières ne laissant entre deux qu'une étroite courette. [L'entrée](#) est surmontée d'un auvent formant imposte lui-même surplombé par l'arc d'un [bow-window à ouverture barlongue](#). Le jeu de symétrie renforce la présence de la saillie convexe. L'étagement des volumes croissant progressivement jusqu'à la place Littré ainsi que l'alternance des volumes en saillie ou renforcement ainsi que celle d'arc ou d'angles droits fait de [cette séquence](#) un paysage urbain intéressant. Le bureau de l'architecte sur trouve au [rez-de-chaussée](#) selon un dispositif relativement proche de l'[aménagement adopté](#) par Jean Amadon, en 1924. [L'étage](#) est double avec couloir, le séjour occupant la travée en bow-window.

Éléments descriptifs

Matériau(x) du gros-oeuvre, mise en oeuvre et revêtement : pierre, moellon, crépi

Matériau(x) de couverture : tuile

Étage(s) ou vaisseau(x) : 1 étage carré

Élévations extérieures : élévation à travées

Type(s) de couverture : toit à longs pans

Escaliers : escalier dans-oeuvre : escalier tournant à retours

Statut, intérêt et protection

Maison inscrite sur la liste des éléments identifiés au titre de patrimoine du PLUI Clermont-Auvergne-Métropole, juin 2024

Intérêt de l'œuvre : à signaler

Statut de la propriété : propriété d'une personne privée

Contexte urbain

L'îlot triangulaire sur lequel se trouve la maison du n°66 boulevard Jean-Jaurès émane du vestige d'un ancien chemin auquel la voirie moderne ajoute de nouveaux éléments. Sur le [plan cadastral de 1831](#), le "chemin sous Vallières" constitue la branche nord-est d'une fourche partant du chemin de Gravenoire¹. L'ancienne parcelle 1021, section L, feuille 3, se trouve comprise dans le triangle que forme la courbe du chemin sous Vallières par l'infléchissement de sa course vers le sud-est. Cette configuration est encore [lisible de nos jours](#) dans la fourche de l'extrémité nord de la rue de Bellevue : la rue des Salins forme la branche ouest tandis que l'allée piétonne à l'est fait la jonction avec la rue de Vallières. A partir du croisement avec la rue Gerbert, l'ancien chemin sous Vallières poursuit son cours sous l'appellation de rue de Vallières, coupée, au niveau de la place Littré, par le boulevard Jean-Jaurès. [Un lotissement](#), acté par délibération du 10 avril 1925, s'étend sur une partie de l'ancienne parcelle 1021, section L, feuille 3, de part et d'autre du boulevard Jean-Jaurès jusqu'aux actuelles rues Gerbert et André-Theuriet. Deux des voies qui doivent le desservir, la rue Gerbert et le boulevard Jean-Jaurès ne sont alors pas encore ouvertes "mais les terrains nécessaires à leur assiette appartiennent à la Ville et le lotisseur s'engage à faire l'aménagement sommaire de ces voies en face de son lotissement et à établir les canalisations nécessaires". La rue de Vallières est pourvue [des canalisations](#) d'eau, de gaz et d'électricité. Le propriétaire est M. Chabert, architecte. Cependant, sur le [plan du boulevard](#) daté de 1926, ce terrain est indiqué comme étant la propriété de Bernheim et Cie via son représentant M. Duplaix². C'est d'ailleurs ce dernier qui représente les propriétaires madame Bayard et monsieur Raynaud lors de la vente, en 1924, des terrains pour le prolongement du boulevard sud et de l'allée de Vallières jusqu'à ce boulevard. Un courrier envoyé au maire par le propriétaire des actuelles parcelles HP 0190 et 0191 indique qu'il a acquis son terrain auprès de M. Chabert, ce dernier ayant acheté le lotissement Bernheim. La société Bernheim a sans doute préféré vendre la parcelle d'un seul tenant à M. Chabert qui se charge de lotir, ce qui paraît chose faite sur le [plan de l'aménagement des bordures de trottoirs](#), daté entre 1926 et 1930, puisque les parcelles sont réparties entre différents propriétaires.

L'architecte Elie Marquet édifie cette maison pour en faire son cabinet. Comme on peut l'observer dans trois autres cas rencontrés dans le cadre de cette étude, les cabinets d'architectes sont souvent des villas³ dont tout ou partie du rez-de-chaussée est dédié à l'activité professionnelle. De plus, ces villas voisinent avec des réalisations de l'architecte volontiers prestigieuses. En 1924 l'architecte Jean Amadon édifie, [au n°19](#) avenue d'Italie, une maison à [rez-de-chaussée professionnel](#), afin d'y installer son bureau (en parallèle de sa carrière institutionnelle, Amadon mène une activité en libéral) et [étage d'habitation](#). En 1928, il construit [au n°21](#) un immeuble d'un [étage d'habitation](#) sur rez-de-chaussée aménagé en garages automobiles⁴. En 1937, il reprend une formule relativement similaire pour le [n°17 bis](#) selon le principe d'un [rez-de-chaussée commercial](#) et d'un [étage d'habitation](#). Dans ce secteur, Amadon revient surtout sur la transformation du [n°17](#) par l'aménagement du [cinéma le Vox](#) (dossier [IA63002779](#)). L'architecte André Verdier occupe une partie de l'îlot, situé entre le boulevard Cote-Blatin et la rue des Prés-Bas, sur laquelle se trouvait [son cabinet](#) dont on peut d'ailleurs déplorer la destruction au début des années 1970. Construite dans les années 1930 et [agrandie dans les années 1950](#), sa villa à [rez-de-chaussée](#) en partie commercial voisine à l'origine avec l'entreprise de matériau Verdier. Il dessine le projet de la [résidence Hélios](#) qui se substitue à l'entreprise, dans la seconde moitié des années 1960 (voir dossier [IA63002799](#)). L'enveloppe de cet immeuble ainsi que le traitement des façades sur le boulevard en font un édifice doté d'un fort caractère. De façon plus discrète mais selon le même procédé, l'architecte Albéric Aubert édifie la villa abritant son bureau au [n°52 boulevard Jean-Jaurès](#) (voir dossier [IA63002869](#)) ; la même année 1933, il dessine la maison en vis-à-vis, au [n°53 boulevard Jean-Jaurès](#) (voir dossier [IA63002870](#)), qui, pour n'être pas plus élégante que sa propre maison du n°52 est résolument plus ostentatoire. Ainsi, le cabinet de l'architecte s'entoure de l'une de ses réalisations susceptibles de faire de la réclame. Par la suite, à la fin des années 1950, Albéric Aubert, travaille à l'édification du [clocher de l'église voisine Sainte-Jeanne-d'Arc](#) (voir dossier [IA63002871](#)). Elie Marquet marque également de son empreinte [les abords de son cabinet](#). Au n°71 boulevard Jean-Jaurès, [une villa](#) s'inscrivant, par son écriture nette et équilibrée, dans l'esprit des années 1930 (voir dossier [IA63002873](#)) préfigure [l'immeuble](#) voisin édifié en 1952. Ce dernier, le n°73 boulevard Jean-Jaurès,

reprend encore les codes architecturaux des années 1930 à balcon et bow-window tout en faisant preuve d'une **lourdeur des volumes** que renforce la surélévation de 1965, cette dernière restant dans le même style sans en rafraîchir l'emploi. Enfin, en 1956, Elie Marquet se livre à l'exercice d'une construction sur une parcelle contrainte puisque formant un **étroit triangle** en proue de l'îlot donnant sur la place Littré. **L'immeuble du n°62** boulevard Jean-Jaurès adopte une morphologie de "fer à repasser". L'architecte persiste dans l'adoption de formes des années 1930 avec cet immeuble à bow-window et balcons galbés. **La façade** est clairement implantée sur le boulevard bien que l'entrée soit placée rue de Vallières en **élévation postérieure**. **L'appartement principal** englobe l'angle traité en arrondi à balcon filant et logeant un commerce en **rez-de-chaussée**. La date tardive pour une telle réalisation ne permet pas que l'on y porte le regard que l'on aurait pour une architecture innovante, ici il faudrait plutôt saluer la maîtrise d'une tradition.

1. également nommé chemin de Montaudoux à Clermont par Gravenoire, sur la feuille 1 de la section L du cadastre de 1831
2. La société Bernheim est spécialisée dans la vente de biens immobiliers et notamment de parcelles à lotir. Son activité, débutée au XIXe siècle, s'achève tragiquement en 1945.
3. Le terme est ici employé pour désigner une maison sans mitoyen. La mitoyenneté intervient par la suite, au cours du processus de densification urbaine.
4. Cet édifice est occulté dans les années 1950 par un immeuble en alignement régulier, le repoussant en fond de cour intérieure et le rendant indécélable depuis l'avenue (n°21, Antoine Fustier architecte).

Références documentaires

Documents d'archive

- **AC Clermont-Ferrand, 1 O 152, Acquisition, dossier n°1428, 1924**
AC Clermont-Ferrand. Série O : 1 O 152 1428. **Acquisition: actes administratifs (1924), acquisition d'un terrain à Madame veuve Bayard et à M. Raynaud pour l'élargissement de la rue de Vallières, le prolongement du boulevard Sud et de l'allée de Vallières.** 24/10/1924.
AC Clermont-Ferrand : 1 O 152 1428
- **AC Clermont-Ferrand, 2074 W 29, Lotissement Chabert, boulevard Jean-Jaurès, 1925**
AC Clermont-Ferrand. 2074 W 29. **Lotissement Chabert, boulevard Jean-Jaurès.** 1929.
AC Clermont-Ferrand : 2074 W 29
- **AC Clermont-Ferrand, 1 O 1590, Etablissement de bordures de trottoirs, boulevard Jean-Jaurès, 1926, 1930**
AC Clermont-Ferrand, 1 O 1590, **Etablissement de bordures de trottoirs**, boulevard Cote-Blatin [Jean-Jaurès, partie comprise entre la rue de Rabanasse et l'avenue de Boisséjour], 1926, boulevard Jean-Jaurès [partie comprise entre l'avenue de Boisséjour et la rue des Salins], 1930.
AC Clermont-Ferrand : 1 O 1590
- **AC Clermont-Ferrand, O216 2246 23A, Permis de construire maison, 6 rue des Prés-Bas, 1936**
AC Clermont-Ferrand. O216 2246 23A. **[Demande de permis de construire maison, 6 rue des Prés-Bas].** 11 août 1936.
AC Clermont-Ferrand : O216 2246 23A
- **AC Clermont-Ferrand, O216 1153 27A, demande alignement maison, 71 boulevard Jean-Jaurès, 1948**
AC Clermont-Ferrand. Série O216 : 1153 27A. **[Demande d'alignement, maison, 71 boulevard Jean-Jaurès].** 9 octobre 1948.
AC Clermont-Ferrand : O216 1153 27A
- **AC Clermont-Ferrand, O216 197 28A, Permis de construire agrandissement maison, 6 rue des Prés-Bas, 1949**
AC Clermont-Ferrand. O216 197 28A. **[Demande de permis de construire agrandissement maison, 6 rue des Prés-Bas].** 25 avril 1949.
AC Clermont-Ferrand : O216 197 28A

- **AC Clermont-Ferrand, O216 1469 28A, Permis de construire maison, 66 boulevard Jean-Jaurès, 1950**
AC Clermont-Ferrand. O216 1469 28A. [Demande de permis de construire maison, 66 boulevard Jean-Jaurès]. 11 juillet 1950.
AC Clermont-Ferrand : O216 1469 28A
- **AC Clermont-Ferrand, PC 400, Permis de construire immeuble, 73 boulevard Jean-Jaurès, 1952**
AC Clermont-Ferrand. PC 400. [Demande de permis de construire immeuble, 73 boulevard Jean-Jaurès]. 15 avril 1952.
AC Clermont-Ferrand : PC 400
- **AC Clermont-Ferrand, PC 2452, Permis de construire immeuble, 62 boulevard Jean-Jaurès, 1956**
AC Clermont-Ferrand. PC 2452. [Demande de permis de construire immeuble, 62 boulevard Jean-Jaurès et 18 rue de Vallières]. 11 juillet 1956.
AC Clermont-Ferrand : PC 2452
- **AC Clermont-Ferrand, PC 6632, Permis de surélever immeuble, 73 boulevard Jean-Jaurès, 1965**
AC Clermont-Ferrand. PC 6632. [Demande de permis de surélevé immeuble, 73 boulevard Jean-Jaurès]. 26 avril 1965.
AC Clermont-Ferrand : PC 6632
- **AC Clermont-Ferrand, PC 63 113 00 Y 0027, aménagement commerce, 73 boulevard Jean-Jaurès, 2000**
AC Clermont-Ferrand. PC 63 113 00 Y 0027. [Demande de permis d'aménagement d'un commerce, 73 boulevard Jean-Jaurès]. 3 février 2000.
AC Clermont-Ferrand : PC 63 113 00 Y 0027

Documents figurés

- **Extrait cadastre 1831, Section L, 3e feuille, Clermont-Ferrand**
Section L de Vallière, 3ième feuille [détail, Clermont-Ferrand] / service du cadastre. 1831. Dess. Extr. de feuille, AD Puy-de-Dôme, 51 FI 1550
AD Puy-de-Dôme : 51 FI 1550
- **AC Clermont-Ferrand, 1 O 90, plan numérotage rue de Vallières, 1925**
Plan de numérotage des immeubles, rue de Vallières / Mairie de Clermont-Ferrand, voirie urbaine. 1925.
Extr. de [liasse d'archives] "Numérotage des immeubles et maisons, 1911-1925", AC Clermont-Ferrand, série 1 O 90.
AC Clermont-Ferrand : 1 O 90
- **AC Clermont-Ferrand, 1 O 224, plan expropriations boulevard Sud, 1926**
Plan du calcul des surface dressé en conformité du plan d'alignement approuvé par décision de la commission départementale en date du 18 octobre 1913, boulevard sud (partie comprise entre le Pont de Naud et le boulevard Duclaux, expropriation des immeubles ou parties d'immeuble, droits de toutes natures et servitudes diverses) / Mairie de Clermont-Ferrand, voirie urbaine, Alignements. 0.002 pm. mars 1926. Dess. Extr de [liasse d'archives] "Expropriations: boulevard sud, 1921-1929", AC Clermont-Ferrand, série O : 1 O 224.
AC Clermont-Ferrand : 1 O 224

Illustrations

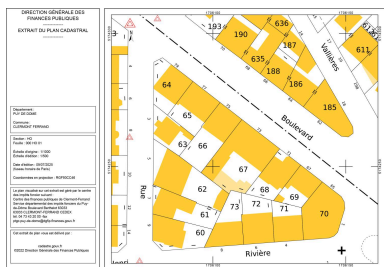

Plan cadastral du boulevard Jean-Jaurès, entre la place Littré et la rue André Theuriet
Dess. Félicie Fougère ,
Autr. auteur inconnu
IVR84_20256301342NUDA

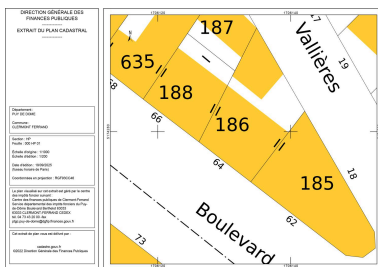

Plan cadastral Dess. Félicie Fougère ,
Autr. auteur inconnu
IVR84_20256302114NUDA



Extrait de la feuille 3, section L, dite de Vallières : vue du chemin sous Vallières et de son embranchement avec le chemin de Gravenoire
Repro. Félicie Fougère , Autr. Picard
IVR84_20256302140NUCA



Plan de numérotage de la rue de Vallières (extrémité nord et ouest)
Repro. Félicie Fougère ,
Autr. auteur inconnu
IVR84_20256302151NUCA



Boulevard Jean- Jaurès, de la rue de Vallières à la rue des Salins.
Repro. Félicie Fougère
IVR84_20256300071NUCA

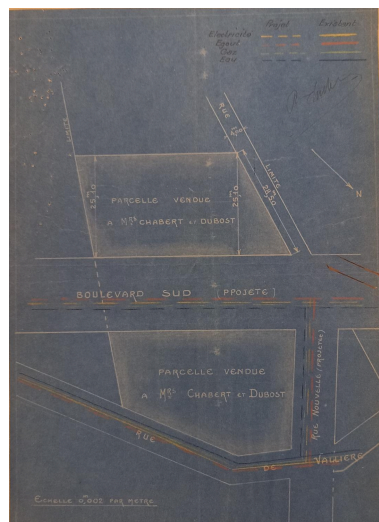

Plan du lotissement Chabert
Repro. Félicie Fougère ,
Autr. auteur inconnu
IVR84_20256302139NUCA



Plan du lotissement Chabert avec les réseaux
Repro. Félicie Fougère ,
Autr. auteur inconnu
IVR84_20256302150NUCA



Projet d'aménagement des trottoirs, boulevard Jean-Jaurès, partie comprise entre l'avenue de Boisséjour [actuelle avenue Marx-Dormoy] et la rue des Salins
Repro. Félicie Fougère ,
Autr. auteur inconnu
IVR84_20256302069NUCA



Plan de situation
Repro. Félicie Fougère ,
Autr. Elie Marquet
IVR84_20256300437NUCA

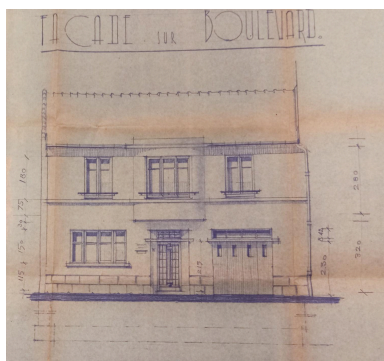

Façade sur le boulevard Jean-Jaurès
Repro. Félicie Fougère ,
Autr. Elie Marquet
IVR84_20256300438NUCA

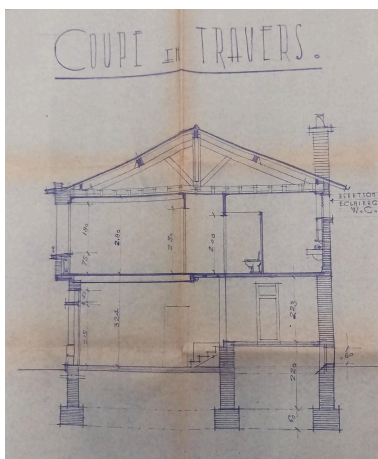

Coupe transversale
Repro. Félicie Fougère ,
Autr. Elie Marquet
IVR84_20256300442NUCA

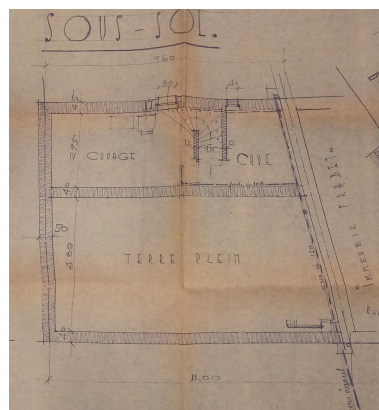

Plan du sous-sol
Repro. Félicie Fougère ,
Autr. Elie Marquet
IVR84_20256300441NUCA

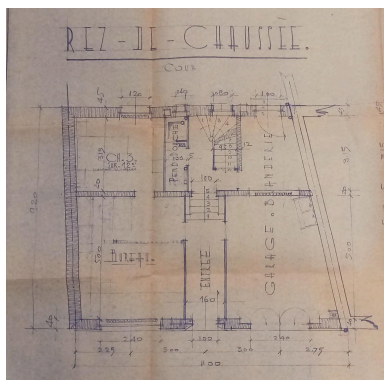

Plan du rez-de-chaussée
Repro. Félicie Fougère ,
Autr. Elie Marquet
IVR84_20256300439NUCA

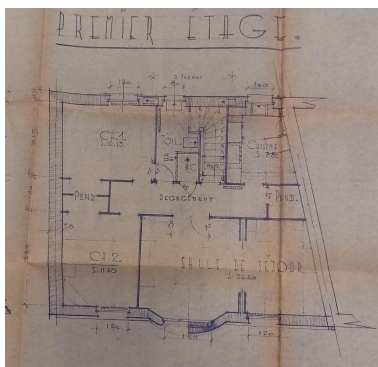

Plan de l'étage
Repro. Félicie Fougère ,
Autr. Elie Marquet
IVR84_20256300440NUCA



Edifice de comparaison, bureau
de Jean Amadon. Plan du rez-
de-chaussée, 19 avenue d'Italie
Repro. Félicie Fougère ,
Autr. Jean Amadon
IVR84_20246300128NUCA

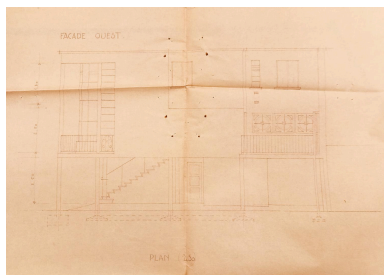

Edifice de comparaison,
atelier Verdier, 6 rue des
Prés-Bas. Façade ouest
Repro. Félicie Fougère ,
Autr. André Verdier
IVR84_20256302154NUCA

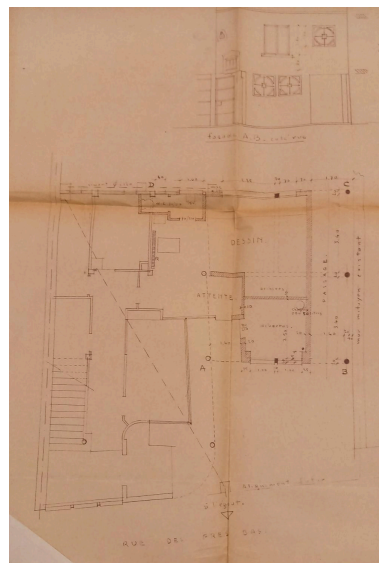
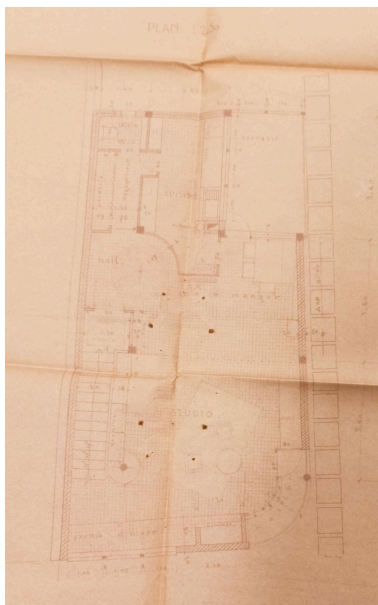

Edifice de comparaison, atelier
Verdier, 6 rue des Prés-Bas
(1936). Plan du rez-de-chaussée
Repro. Félicie Fougère ,
Autr. André Verdier
IVR84_20256302155NUCA

Edifice de comparaison, atelier
Verdier, 6 rue des Prés-Bas
(1949). Plan du rez-de-chaussée
Repro. Félicie Fougère ,
Autr. André Verdier
IVR84_20256302156NUCA



Façade sur le boulevard
Jean-Jaurès (1952)
Repro. Félicie Fougère ,
Autr. Elie Marquet
IVR84_20256302157NUCA

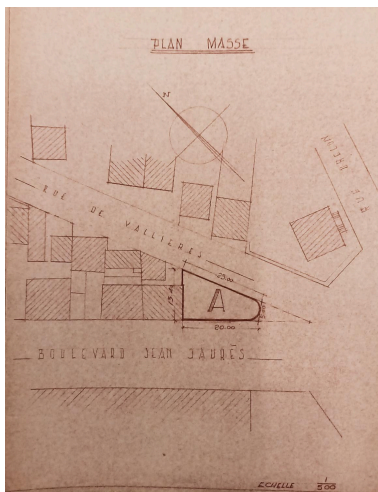

Plan de masse du 62
boulevard Jean-Jaurès
Repro. Félicie Fougère ,
Autr. Elie Mauret
IVR84_20256302171NUCA

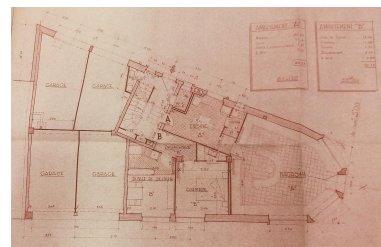

Plan du rez-de-chaussée du
62 boulevard Jean-Jaurès
Repro. Félicie Fougère ,
Autr. Elie Marquet
IVR84_20256302172NUCA

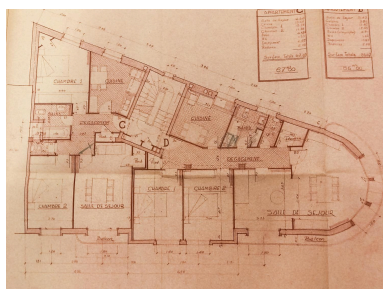

Plan des étages du 62
boulevard Jean-Jaurès
Repro. Félicie Fougère ,
Autr. Elie Marquet
IVR84_20256302173NUCA

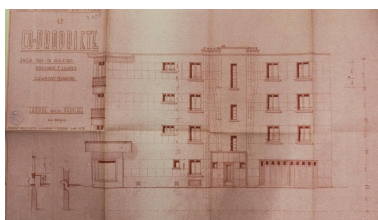

Élévation postérieure
sur la rue de Vallières
Repro. Félicie Fougère ,
Autr. Elie Marquet
IVR84_20256302174NUCA

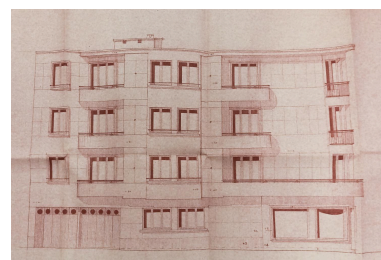

Façade du 62 boulevard Jean-Jaurès
Repro. Félicie Fougère ,
Autr. Elie Marquet
IVR84_20256302175NUCA



Façade sur le boulevard Jean-
Jaurès (après surélévation de 1965)
Repro. Félicie Fougère ,
Autr. Bruno Ressouche
IVR84_20256302158NUCA

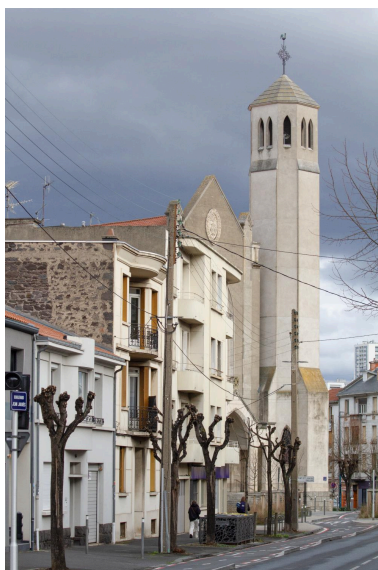

Angle du boulevard Jean-
Jaurès et de la rue de Vallières
Phot. Félicie Fougère
IVR84_20256300429NUCA

Perspective du boulevard Jean-Jaurès jusqu'au clocher-tour de l'église sainte Jeanne-d'Arc.
Phot. François-Nicolas L'Hardy
IVR84_20256300388NUCA



Traitement d'angle
Phot. Christian Parisey
IVR84_20236300352NUCA4A



Débouché du boulevard Jean-Jaurès sur la place Littré
Phot. Félicie Fougère
IVR84_20256302176NUCA



Façades sur le boulevard Jean-Jaurès
Phot. Félicie Fougère
IVR84_20256300563NUCA



Façade sur le boulevard Jean-Jaurès
Phot. Michel Pérès
IVR84_20256302587NUCA



Façade sur le boulevard Jean-Jaurès
Phot. Michel Pérès
IVR84_20256302588NUCA



Façade sur le boulevard Jean-Jaurès
Phot. Michel Pérès
IVR84_20256302589NUCA



Façade sur le boulevard Jean-Jaurès
Phot. Félicie Fougère
IVR84_20256300562NUCA



Elévations postérieures
Phot. Félicie Fougère
IVR84_20256300560NUCA



Détail de façade: travée centrale
Phot. Félicie Fougère
IVR84_20256300564NUCA



Façade sur le boulevard Jean-Jaurès
Phot. Félicie Fougère
IVR84_20256302152NUCA



Porte d'entrée sur le boulevard
Phot. Félicie Fougère
IVR84_20256302153NUCA

Dossiers liés

Dossiers de synthèse :

Les lotissements des boulevards (IA63002758)

Les maisons des boulevards (IA63002763) Auvergne, Puy-de-Dôme, Clermont-Ferrand, avenue d' Italie, boulevard Fleury, boulevard Cote-Blatin, boulevard Jean-Jaurès, boulevard Aristide-Briand, boulevard Duclaux, boulevard Berthelot, boulevard Lavoisier, boulevard Jean-Baptiste-Dumas

Oeuvre(s) contenue(s) :

Oeuvre(s) en rapport :

boulevard Jean-Jaurès (IA63002805) Auvergne, Puy-de-Dôme, Clermont-Ferrand, boulevard Jean-Jaurès

Auteur(s) du dossier : Félicie Fougère

Copyright(s) : © Région Auvergne-Rhône-Alpes, Inventaire général du patrimoine culturel

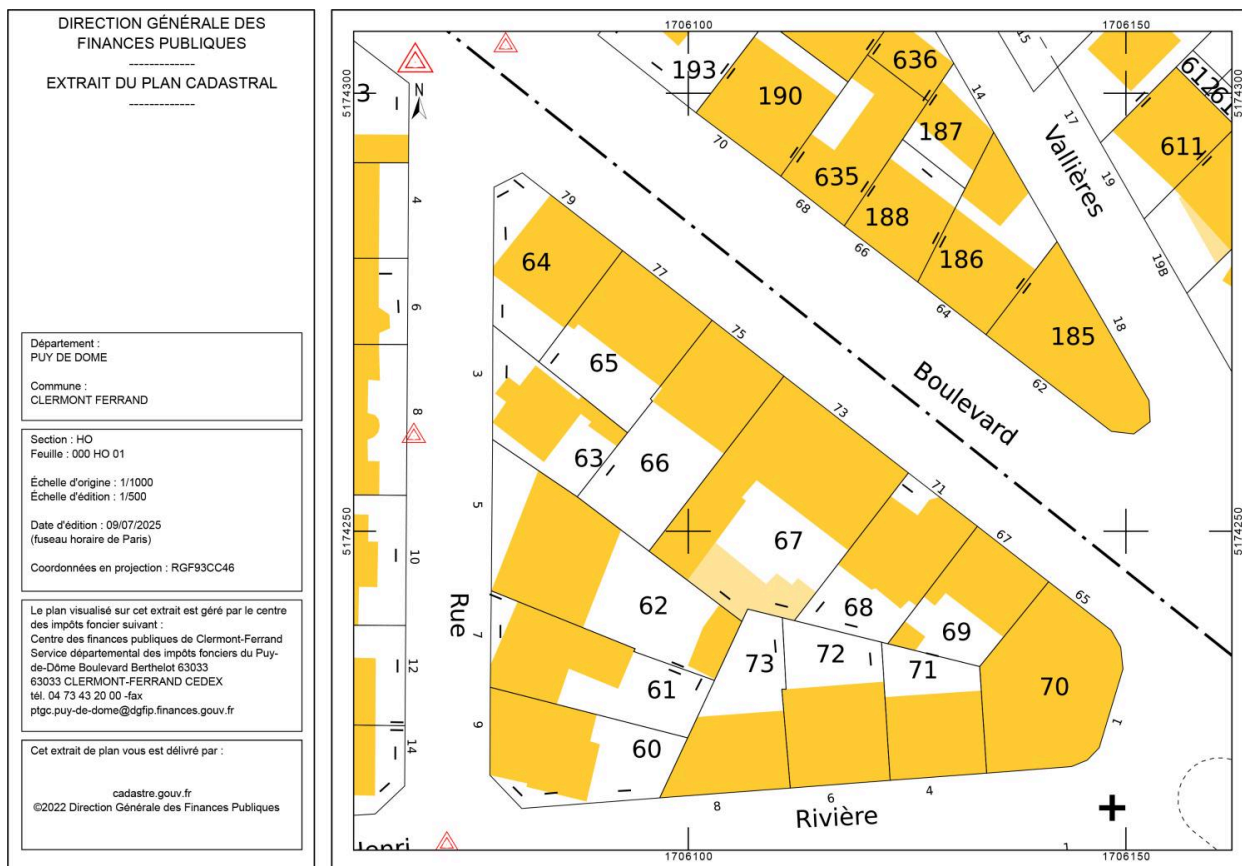

Plan cadastral du boulevard Jean-Jaurès, entre la place Littré et la rue André Theuriet

IVR84_20256301342NUDA

Auteur de l'illustration : Félicie Fougère

Auteur du document reproduit : auteur inconnu

© Ministère des finances et des comptes publics, www.cadastre.gouv.fr

reproduction soumise à autorisation du titulaire des droits d'exploitation

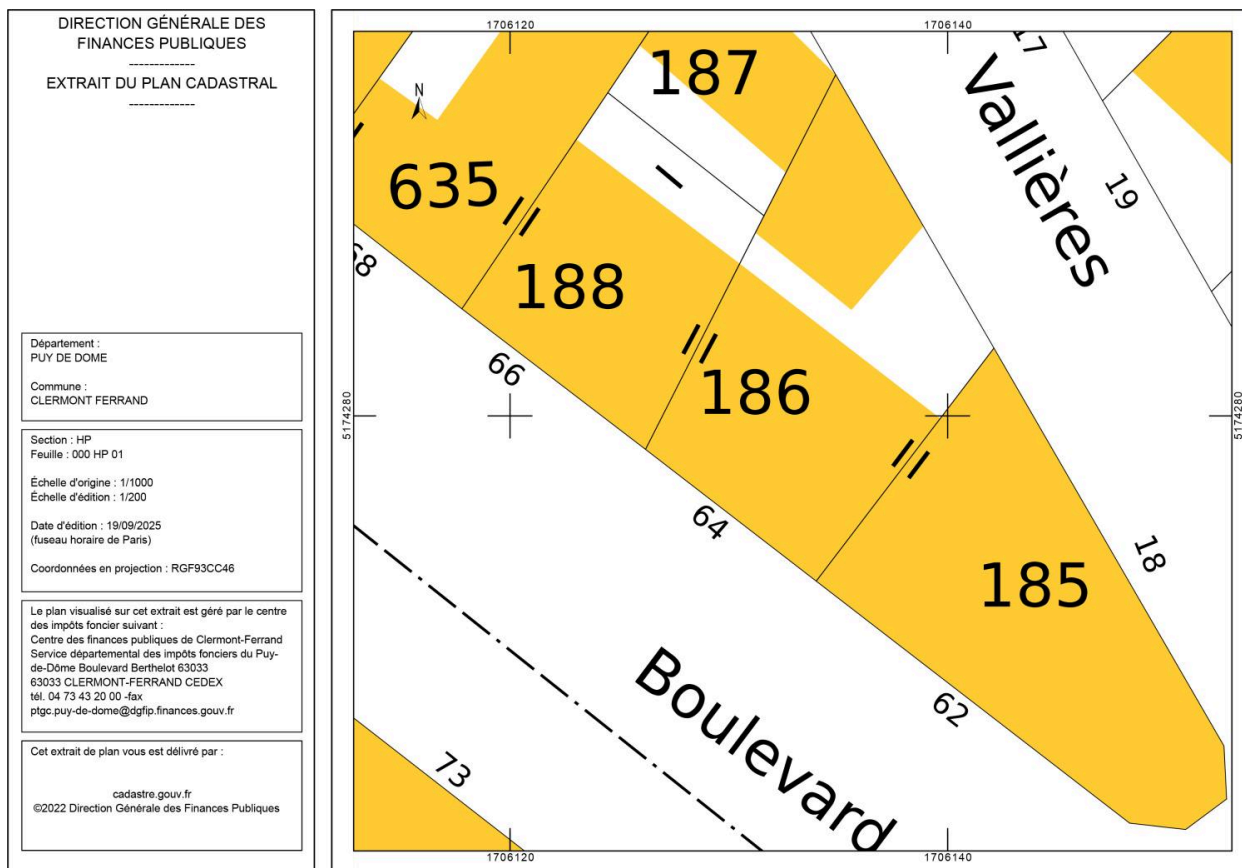

Plan cadastral

IVR84_20256302114NUDA

Auteur de l'illustration (reproduction) : Félicie Fougère

Auteur du document reproduit : auteur inconnu

© Ministère des finances et des comptes publics, www.cadastre.gouv.fr

reproduction soumise à autorisation du titulaire des droits d'exploitation



Extrait de la feuille 3, section L, dite de Vallières : vue du chemin sous Vallières et de son embranchement avec le chemin de Gravenoire

Référence du document reproduit :

- **Extrait cadastre 1831, Section L, 3e feuille, Clermont-Ferrand**
Section L de Vallière, 3ième feuille [détail, Clermont-Ferrand] / service du cadastre. 1831. Dess. Extr. de
feuille, AD Puy-de-Dôme, 51 FI 1550
AD Puy-de-Dôme : 51 FI 1550

IVR84_20256302140NUCA

Auteur de l'illustration (reproduction) : Félicie Fougère

Auteur du document reproduit : Picard

© Archives départementales du Puy-de-Dôme

reproduction soumise à autorisation du titulaire des droits d'exploitation



Plan de numérotage de la rue de Vallières (extrémité nord et ouest)

Référence du document reproduit :

- **AC Clermont-Ferrand, 1 O 90, plan numérotage rue de Vallières, 1925**
Plan de numérotage des immeubles, rue de Vallières / Mairie de Clermont-Ferrand, voirie urbaine. 1925.
Extr. de [liasse d'archives] "Numérotage des immeubles et maisons, 1911-1925", AC Clermont-Ferrand, série 1 O 90.
AC Clermont-Ferrand : 1 O 90

IVR84_20256302151NUCA

Auteur de l'illustration (reproduction) : Félicie Fougère

Auteur du document reproduit : auteur inconnu

© Archives communales de Clermont-Ferrand

reproduction soumise à autorisation du titulaire des droits d'exploitation

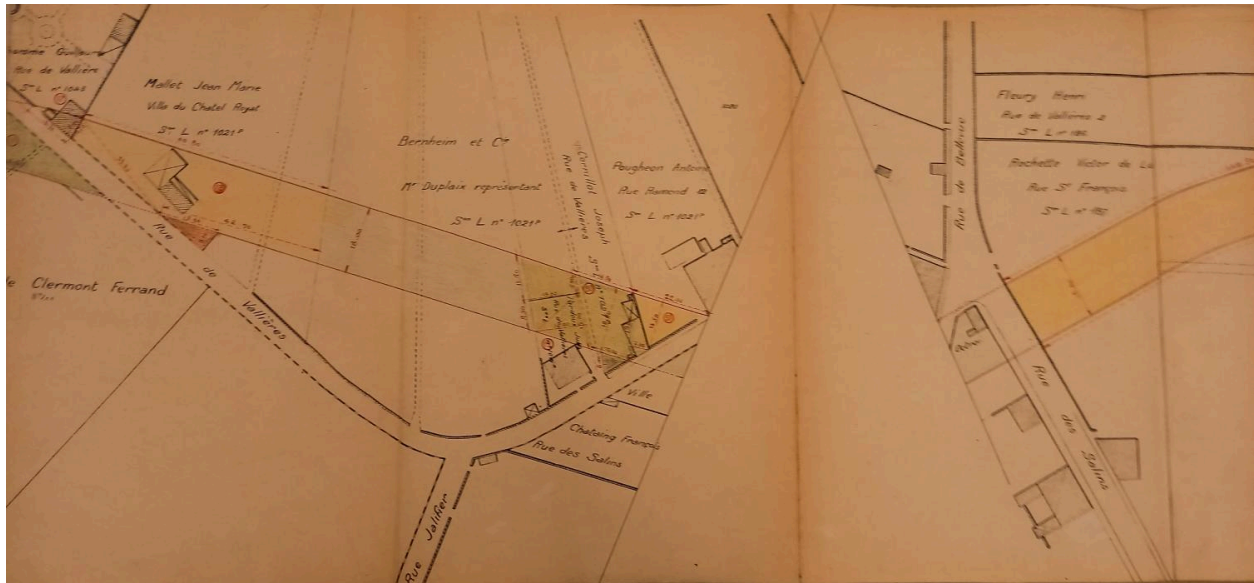

Boulevard Jean- Jaurès, de la rue de Vallières à la rue des Salins.

Référence du document reproduit :

- **AC Clermont-Ferrand, 1 O 224, plan expropriations boulevard Sud, 1926**
**Plan du calcul des surface dressé en conformité du plan d'alignement approuvé par décision de la commission départementale en date du 18 octobre 1913, boulevard sud (partie comprise entre le Pont de Naud et le boulevard Duclaux, expropriation des immeubles ou parties d'immeuble, droits de toutes natures et servitudes diverses) / Mairie de Clermont-Ferrand, voirie urbaine, Alignements. 0.002 pm. mars 1926. Dess. Extr de [liasse d'archives] "Expropriations: boulevard sud, 1921-1929", AC Clermont-Ferrand, série O : 1 O 224.
AC Clermont-Ferrand : 1 O 224**

IVR84_20256300071NUCA

Auteur de l'illustration (reproduction) : Félicie Fougère

© Archives communales de Clermont-Ferrand

reproduction soumise à autorisation du titulaire des droits d'exploitation

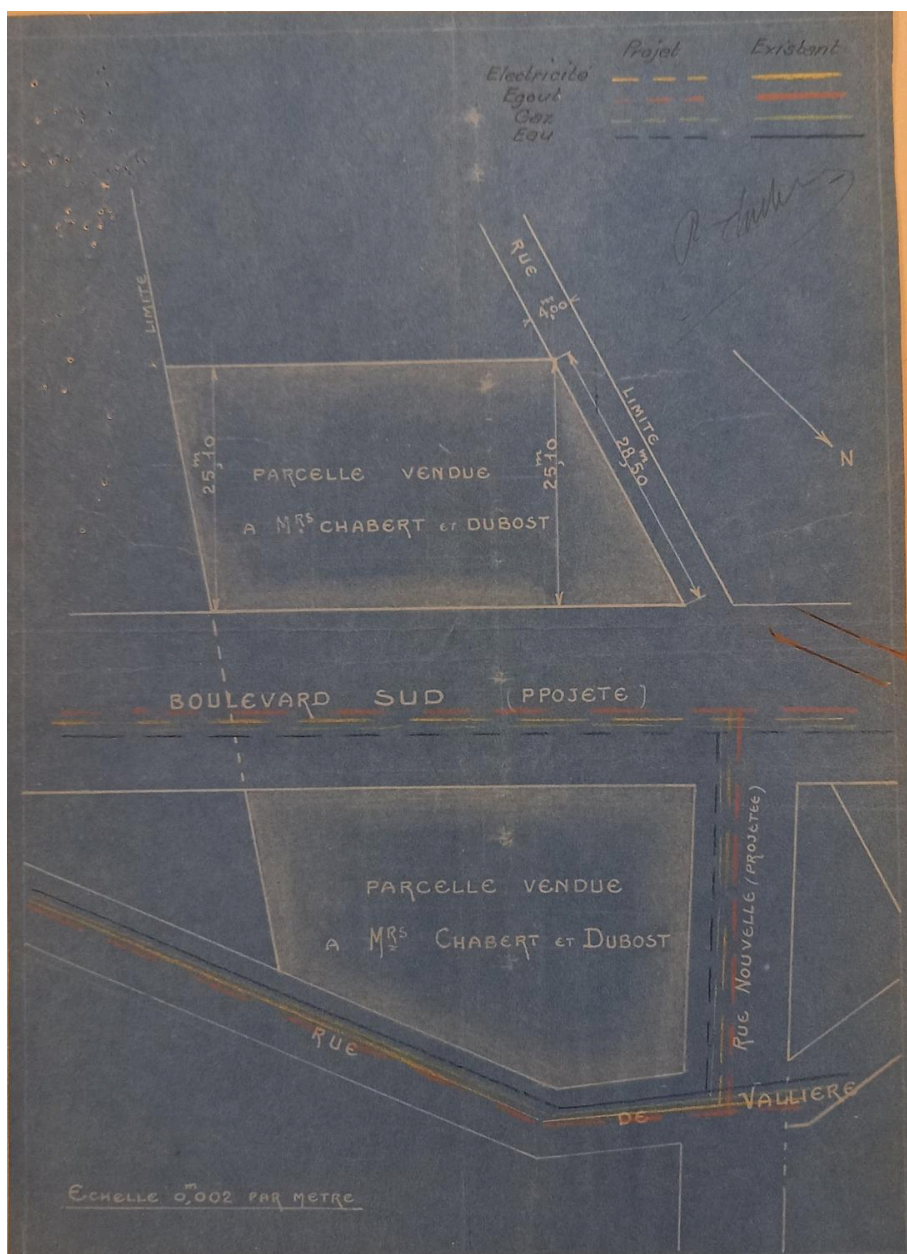

Plan du lotissement Chabert

Référence du document reproduit :

- **AC Clermont-Ferrand, 2074 W 29, Lotissement Chabert, boulevard Jean-Jaurès, 1925**
AC Clermont-Ferrand. 2074 W 29. **Lotissement Chabert, boulevard Jean-Jaurès. 1929.**
AC Clermont-Ferrand : 2074 W 29

IVR84_20256302139NUCA

Auteur de l'illustration (reproduction) : Félicie Fougère

Auteur du document reproduit : auteur inconnu

© Archives communales de Clermont-Ferrand

reproduction soumise à autorisation du titulaire des droits d'exploitation

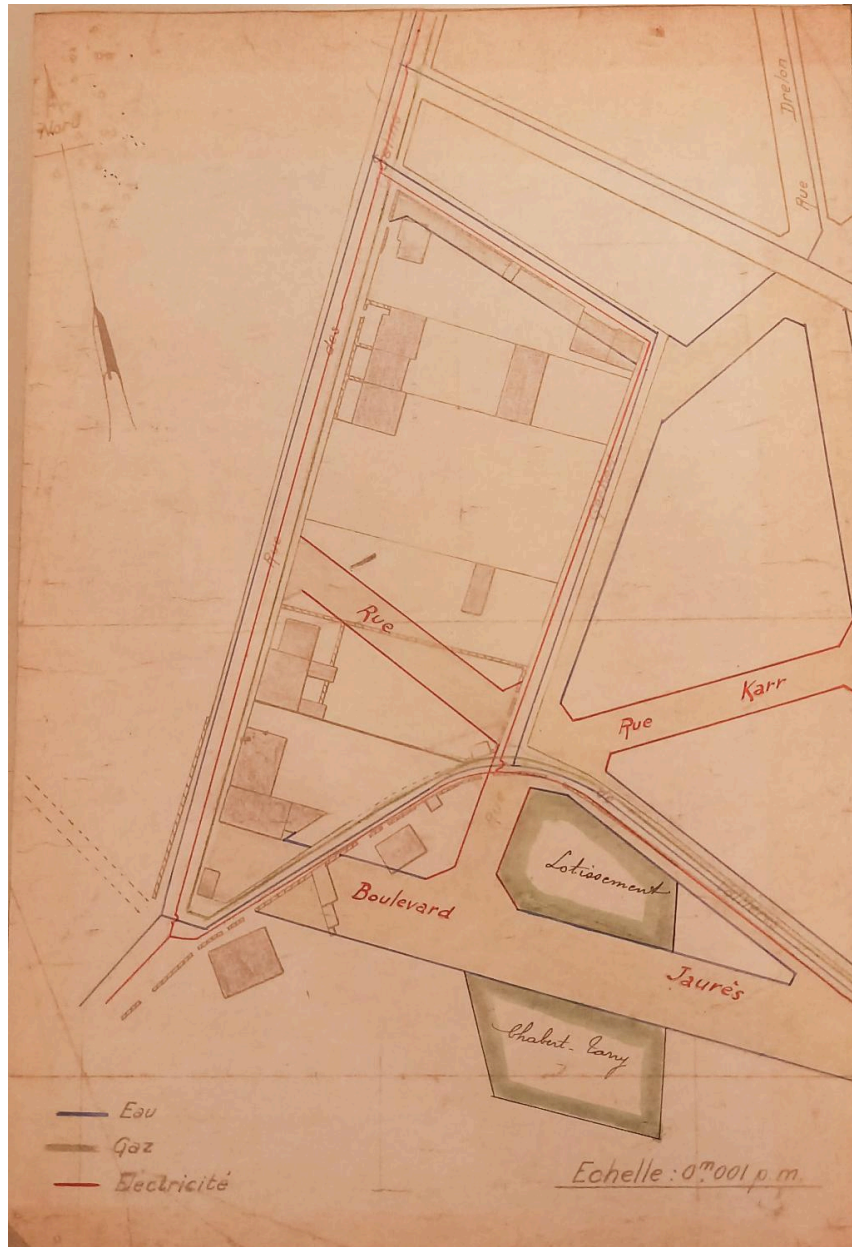

Plan du lotissement Chabert avec les réseaux

Référence du document reproduit :

- **AC Clermont-Ferrand, 2074 W 29, Lotissement Chabert, boulevard Jean-Jaurès, 1925**
AC Clermont-Ferrand. 2074 W 29. **Lotissement Chabert, boulevard Jean-Jaurès. 1929.**
AC Clermont-Ferrand : 2074 W 29

IVR84_20256302150NUCA

Auteur de l'illustration (reproduction) : Félicie Fougère

Auteur du document reproduit : auteur inconnu

© Archives communales de Clermont-Ferrand

reproduction soumise à autorisation du titulaire des droits d'exploitation

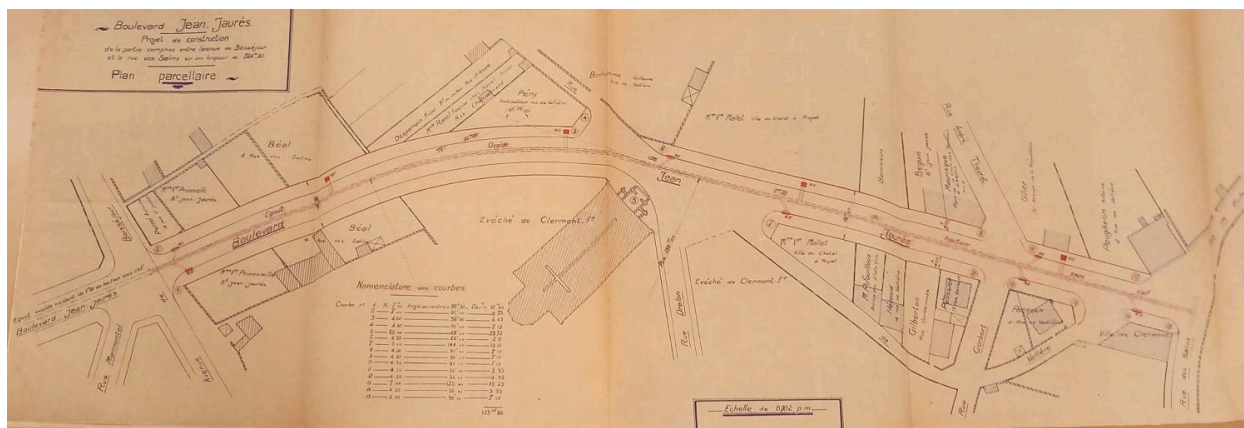

Projet d'aménagement des trottoirs, boulevard Jean-Jaurès, partie comprise entre l'avenue de Boisséjour [actuelle avenue Marx-Dormoy] et la rue des Salins

Référence du document reproduit :

- **AC Clermont-Ferrand, 1 O 1590, Etablissement de bordures de trottoirs, boulevard Jean-Jaurès, 1926, 1930**
AC Clermont-Ferrand, 1 O 1590, **Etablissement de bordures de trottoirs**, boulevard Cote-Blatin [Jean-Jaurès, partie comprise entre la rue de Rabanesse et l'avenue de Boisséjour], 1926, boulevard Jean-Jaurès [partie comprise entre l'avenue de Boisséjour et la rue des Salins], 1930.
AC Clermont-Ferrand : 1 O 1590

IVR84_20256302069NUCA

Auteur de l'illustration (reproduction) : Félicie Fougère

Auteur du document reproduit : auteur inconnu

© Archives communales de Clermont-Ferrand

reproduction soumise à autorisation du titulaire des droits d'exploitation

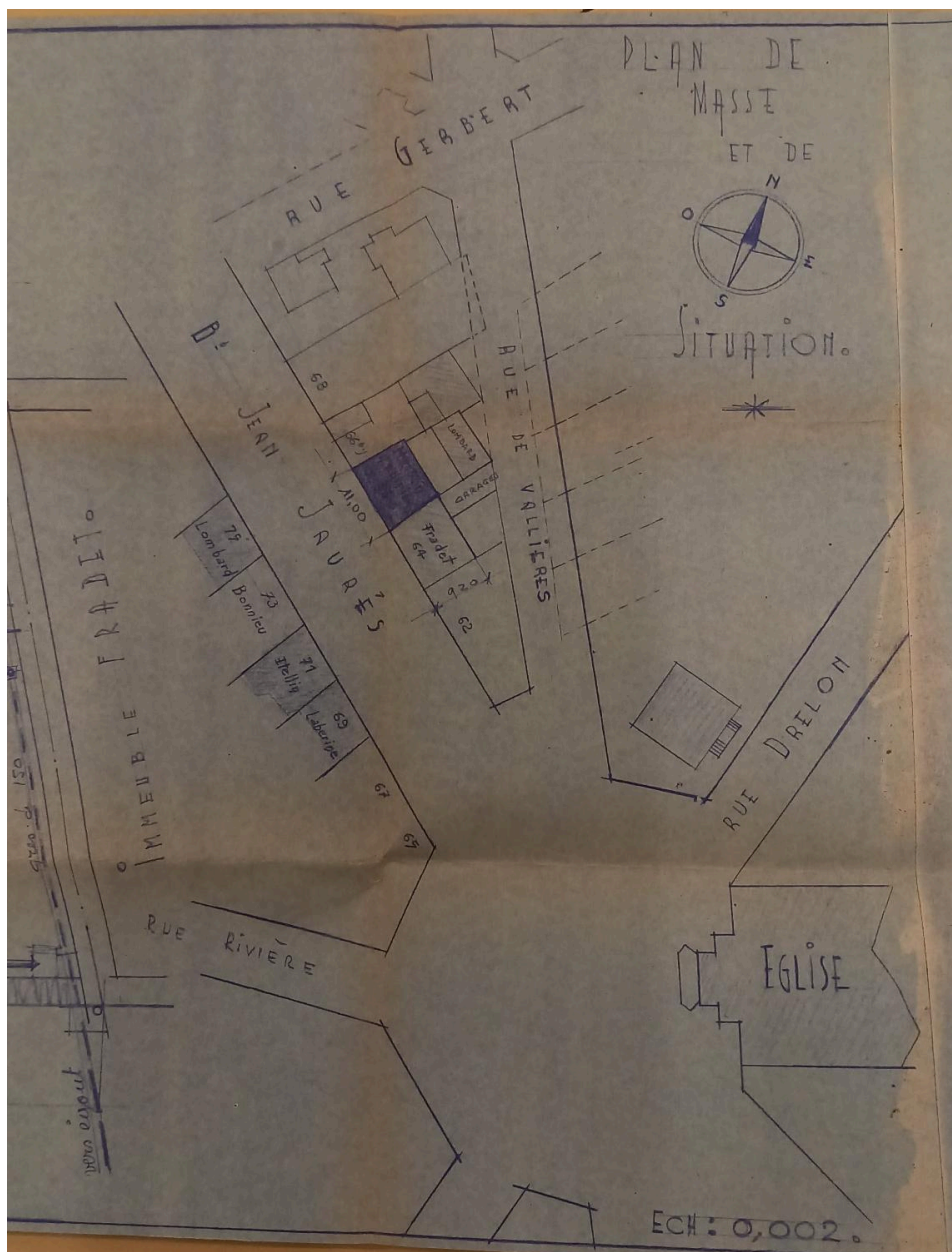

Plan de situation

Référence du document reproduit :

- **AC Clermont-Ferrand, O216 1469 28A, Permis de construire maison, 66 boulevard Jean-Jaurès, 1950**
AC Clermont-Ferrand. O216 1469 28A. [Demande de permis de construire maison, 66 boulevard Jean-Jaurès]. 11 juillet 1950.
AC Clermont-Ferrand : O216 1469 28A

IVR84_20256300437NUCA

Auteur de l'illustration (reproduction) : Félicie Fougère

Auteur du document reproduit : Elie Marquet

© Archives communales de Clermont-Ferrand

reproduction soumise à autorisation du titulaire des droits d'exploitation

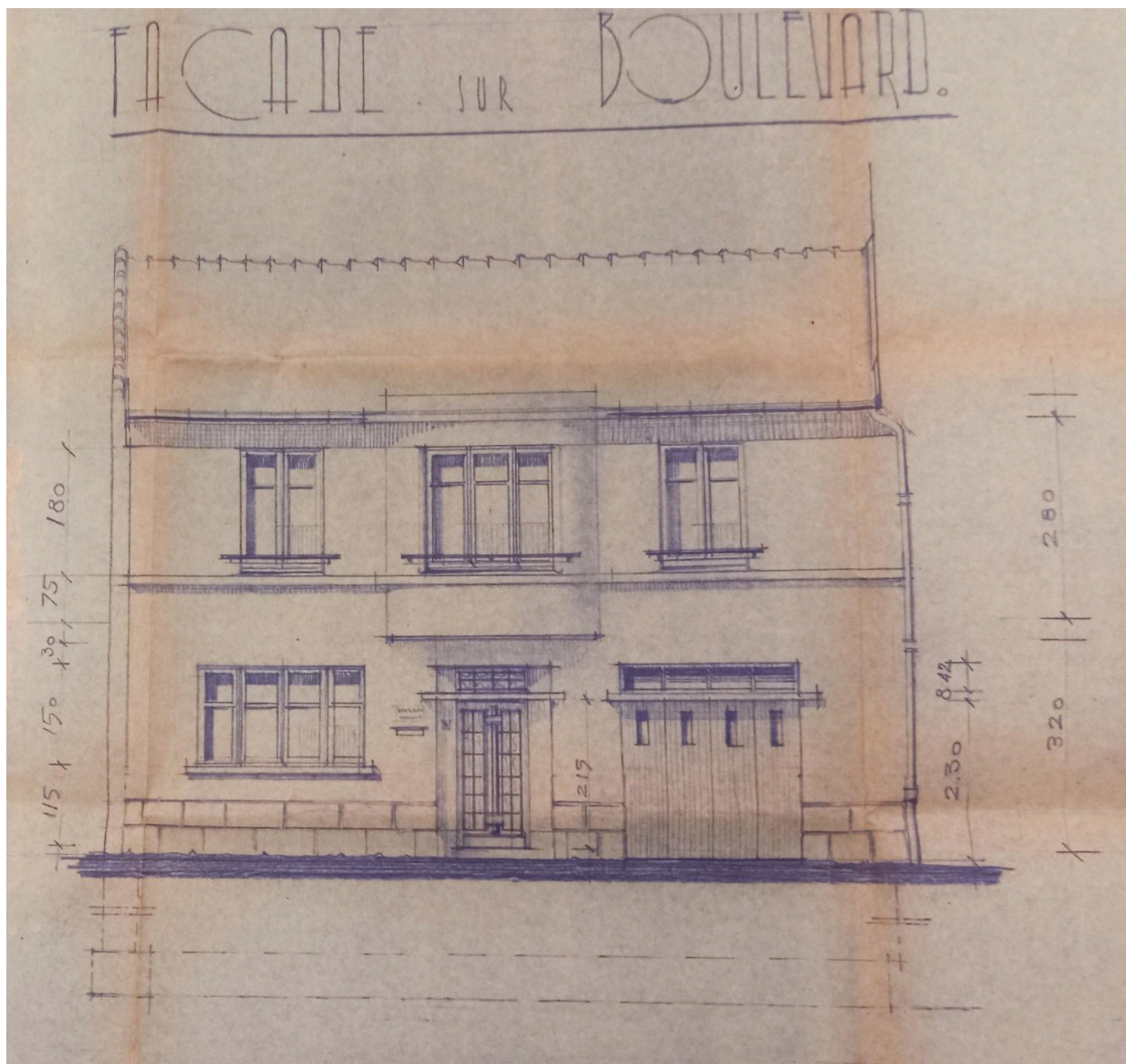

Façade sur le boulevard Jean-Jaurès

Référence du document reproduit :

- **AC Clermont-Ferrand, O216 1469 28A, Permis de construire maison, 66 boulevard Jean-Jaurès, 1950**
AC Clermont-Ferrand. O216 1469 28A. [Demande de permis de construire maison, 66 boulevard Jean-Jaurès]. 11 juillet 1950.
AC Clermont-Ferrand : O216 1469 28A

IVR84_20256300438NUCA

Auteur de l'illustration (reproduction) : Félicie Fougère

Auteur du document reproduit : Elie Marquet

© Archives communales de Clermont-Ferrand

reproduction soumise à autorisation du titulaire des droits d'exploitation

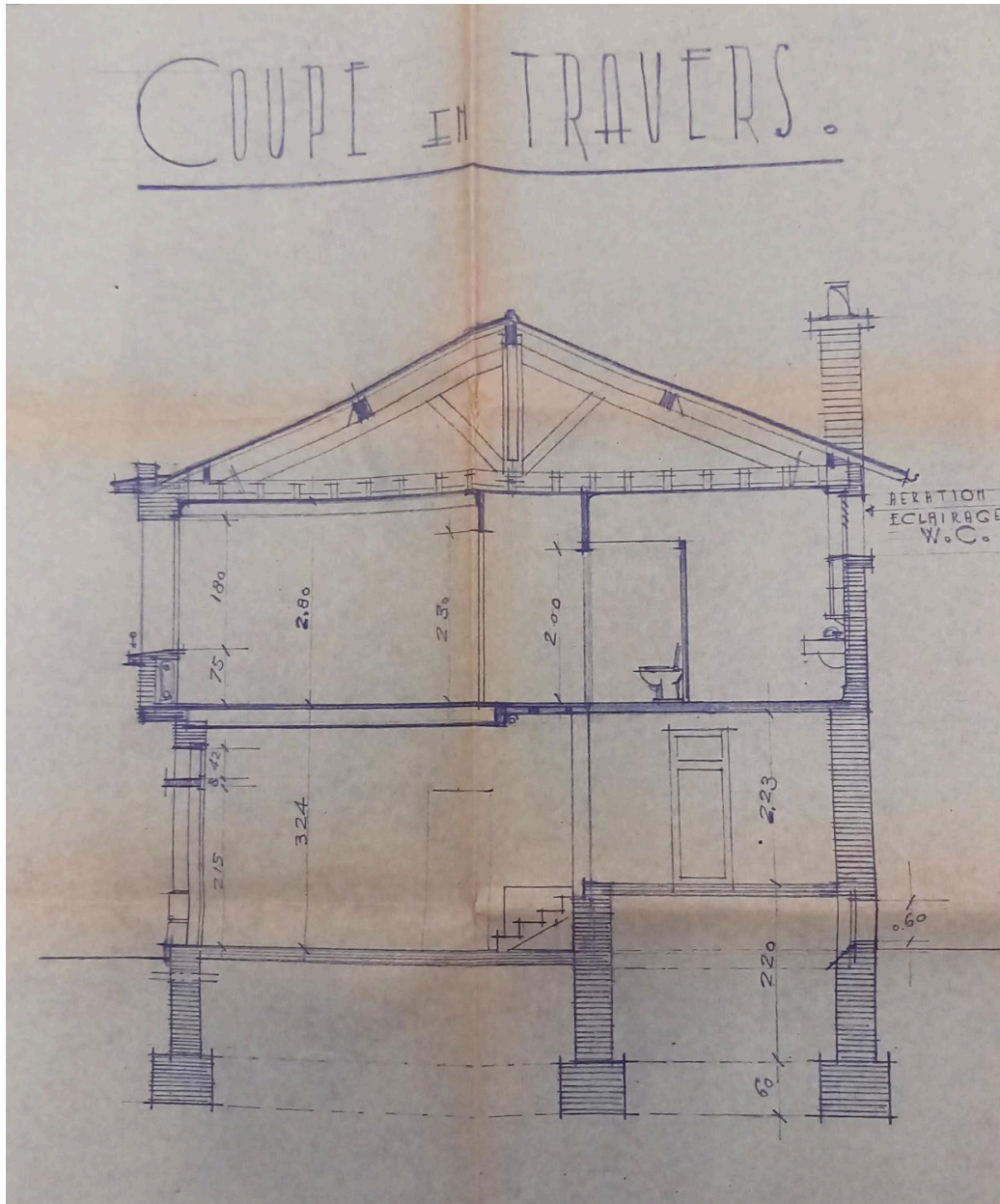

Coupe transversale

Référence du document reproduit :

- **AC Clermont-Ferrand, O216 1469 28A, Permis de construire maison, 66 boulevard Jean-Jaurès, 1950**
AC Clermont-Ferrand. O216 1469 28A. [Demande de permis de construire maison, 66 boulevard Jean-Jaurès]. 11 juillet 1950.
AC Clermont-Ferrand : O216 1469 28A

IVR84_20256300442NUCA

Auteur de l'illustration (reproduction) : Félicie Fougère

Auteur du document reproduit : Elie Marquet

© Archives communales de Clermont-Ferrand

reproduction soumise à autorisation du titulaire des droits d'exploitation

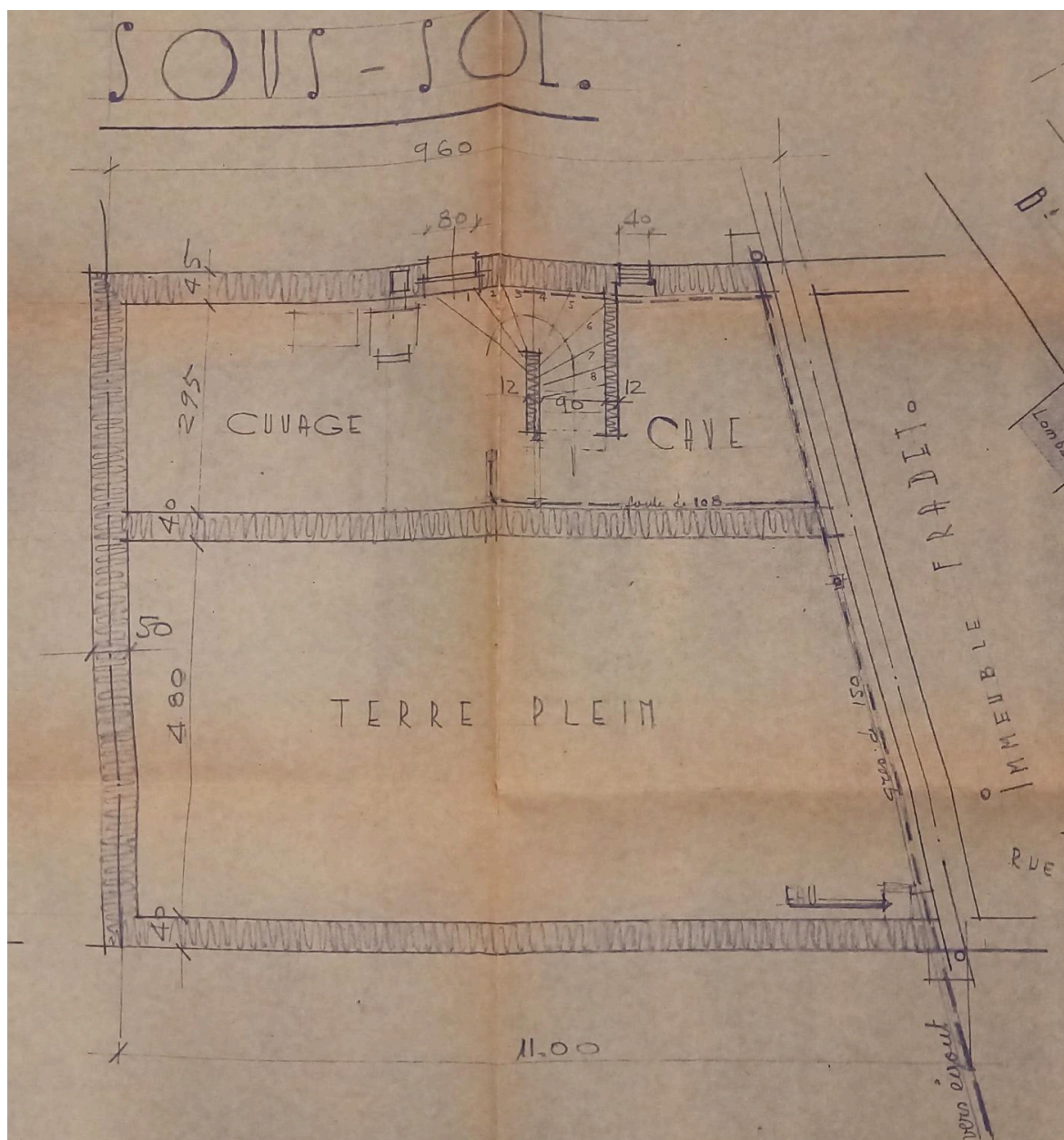

Plan du sous-sol

Référence du document reproduit :

- **AC Clermont-Ferrand, O216 1469 28A, Permis de construire maison, 66 boulevard Jean-Jaurès, 1950**
AC Clermont-Ferrand. O216 1469 28A. [Demande de permis de construire maison, 66 boulevard Jean-Jaurès]. 11 juillet 1950.
AC Clermont-Ferrand : O216 1469 28A

IVR84_20256300441NUCA

Auteur de l'illustration (reproduction) : Félicie Fougère

Auteur du document reproduit : Elie Marquet

© Archives communales de Clermont-Ferrand

reproduction soumise à autorisation du titulaire des droits d'exploitation

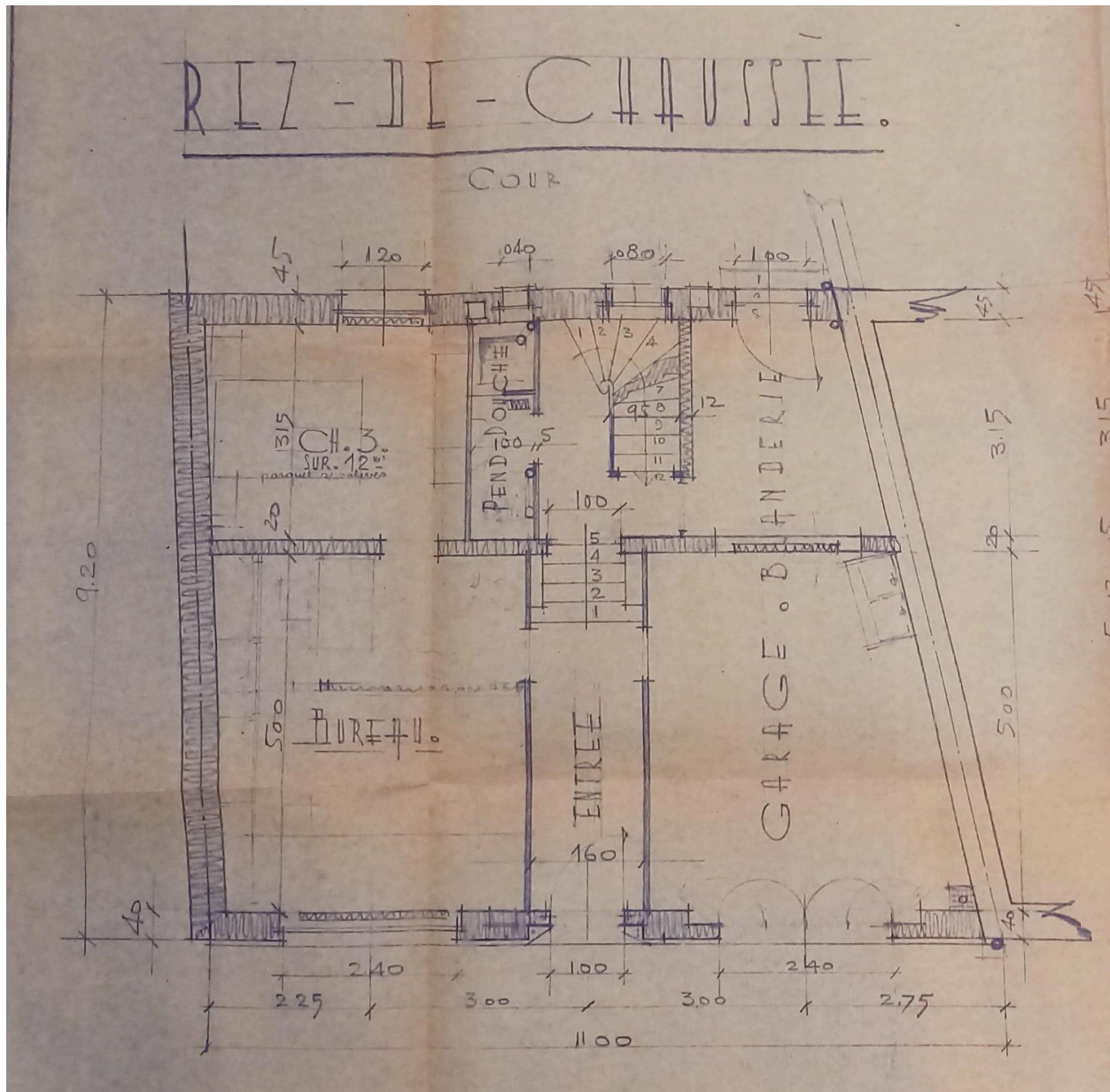

Plan du rez-de-chaussée

Référence du document reproduit :

- **AC Clermont-Ferrand, O216 1469 28A, Permis de construire maison, 66 boulevard Jean-Jaurès, 1950**
AC Clermont-Ferrand. O216 1469 28A. [Demande de permis de construire maison, 66 boulevard Jean-Jaurès]. 11 juillet 1950.
AC Clermont-Ferrand : O216 1469 28A

IVR84_20256300439NUCA

Auteur de l'illustration (reproduction) : Félicie Fougère

Auteur du document reproduit : Elie Marquet

© Archives communales de Clermont-Ferrand

reproduction soumise à autorisation du titulaire des droits d'exploitation

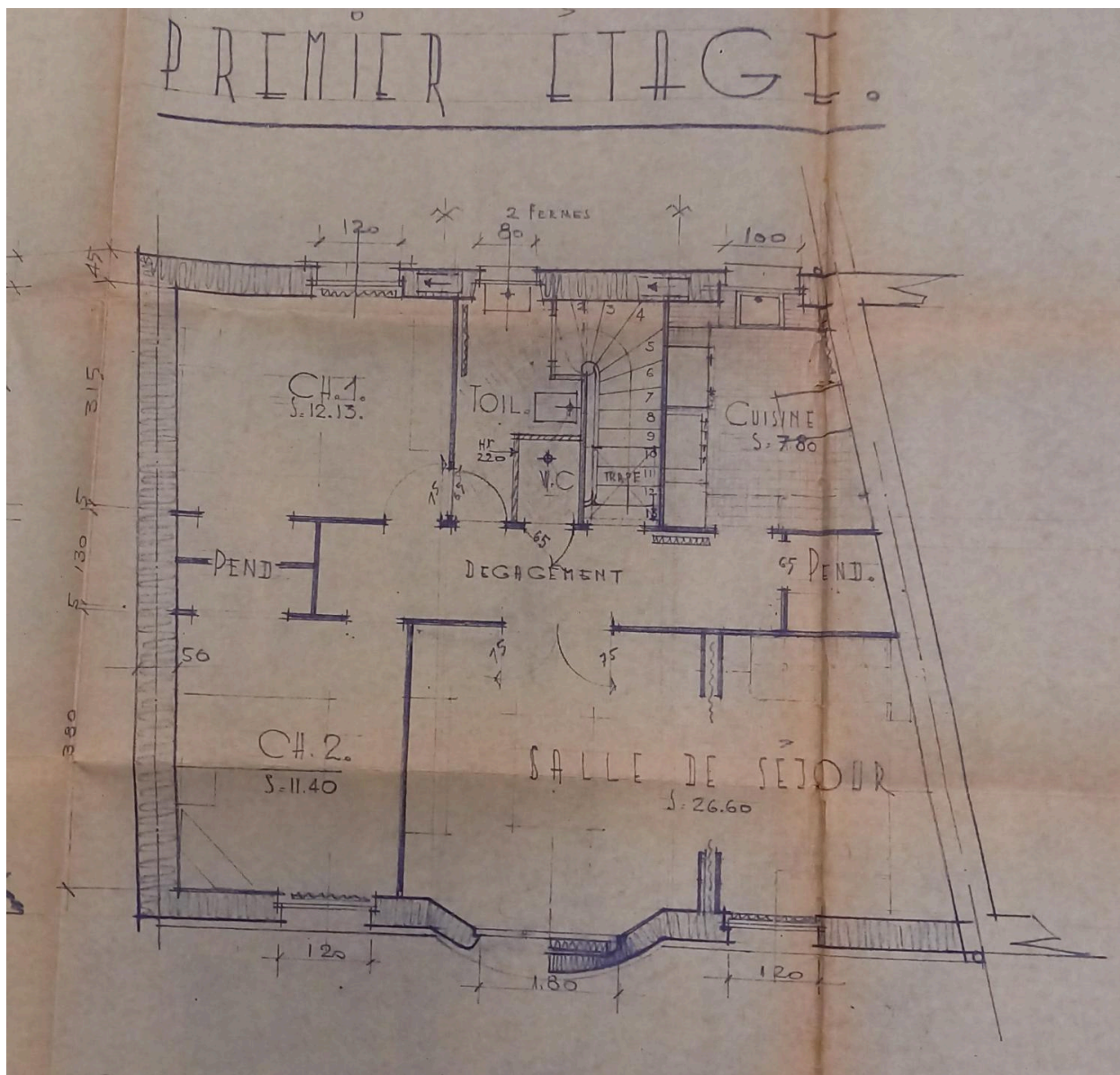

Plan de l'étage

Référence du document reproduit :

- **AC Clermont-Ferrand, O216 1469 28A, Permis de construire maison, 66 boulevard Jean-Jaurès, 1950**
AC Clermont-Ferrand. O216 1469 28A. [Demande de permis de construire maison, 66 boulevard Jean-Jaurès]. 11 juillet 1950.
AC Clermont-Ferrand : O216 1469 28A

IVR84_20256300440NUCA

Auteur de l'illustration (reproduction) : Félicie Fougère

Auteur du document reproduit : Elie Marquet

© Archives communales de Clermont-Ferrand

reproduction soumise à autorisation du titulaire des droits d'exploitation

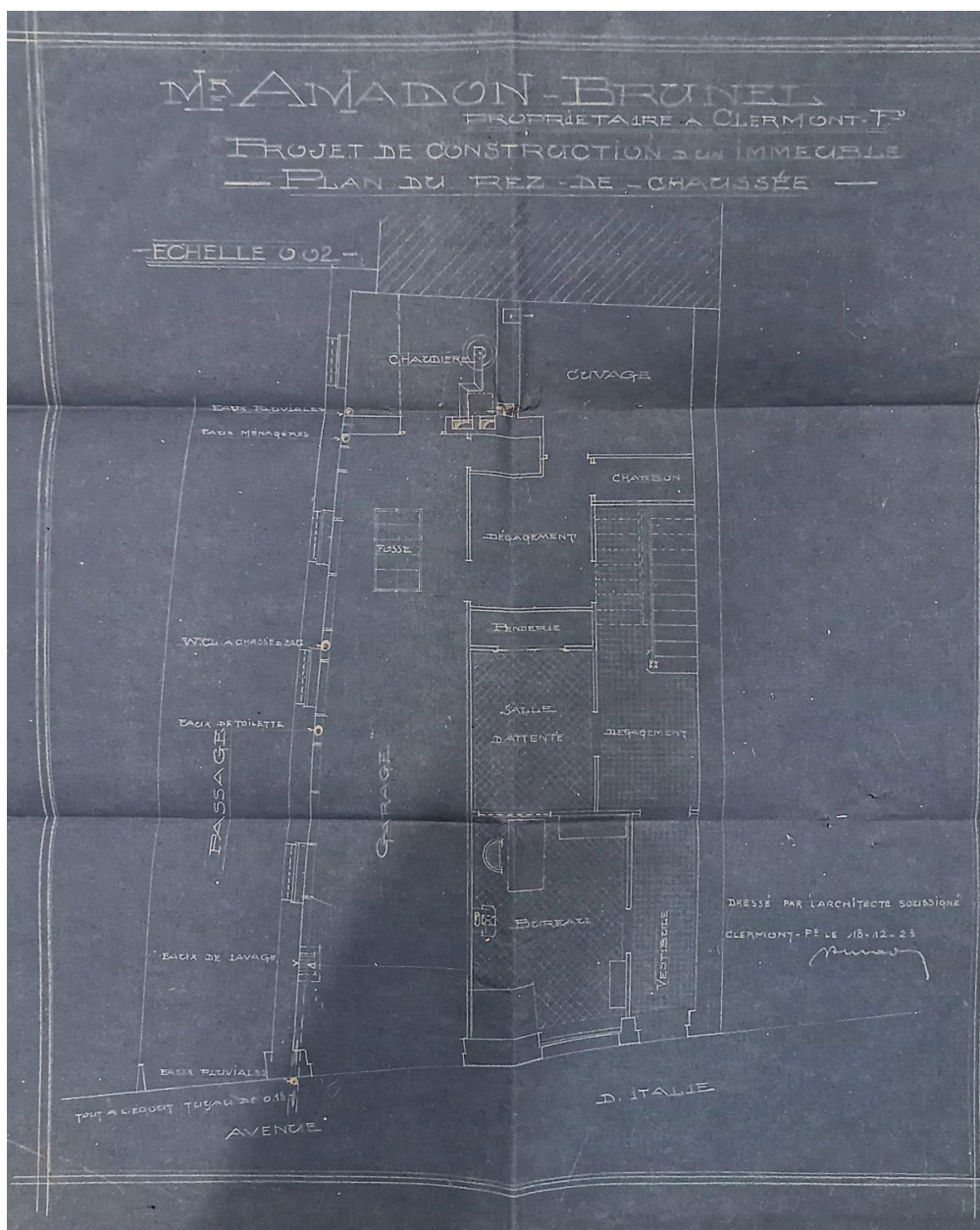

Edifice de comparaison, bureau de Jean Amadon. Plan du rez-de-chaussée, 19 avenue d'Italie

Référence du document reproduit :

- **AC Clermont-Ferrand, O216 889 16A, demande d'alignement maison 19 avenue d'Italie, 1924**
AC Clermont-Ferrand. Série O216 : 889 16A. [Demande d'alignement maison 19 avenue d'Italie]. 1924
AC Clermont-Ferrand : O216 889 16A

IVR84_20246300128NUCA

Auteur de l'illustration (reproduction) : Félicie Fougère

Auteur du document reproduit : Jean Amadon

Date de prise de vue : 2023

© Archives communales de Clermont-Ferrand

reproduction soumise à autorisation du titulaire des droits d'exploitation

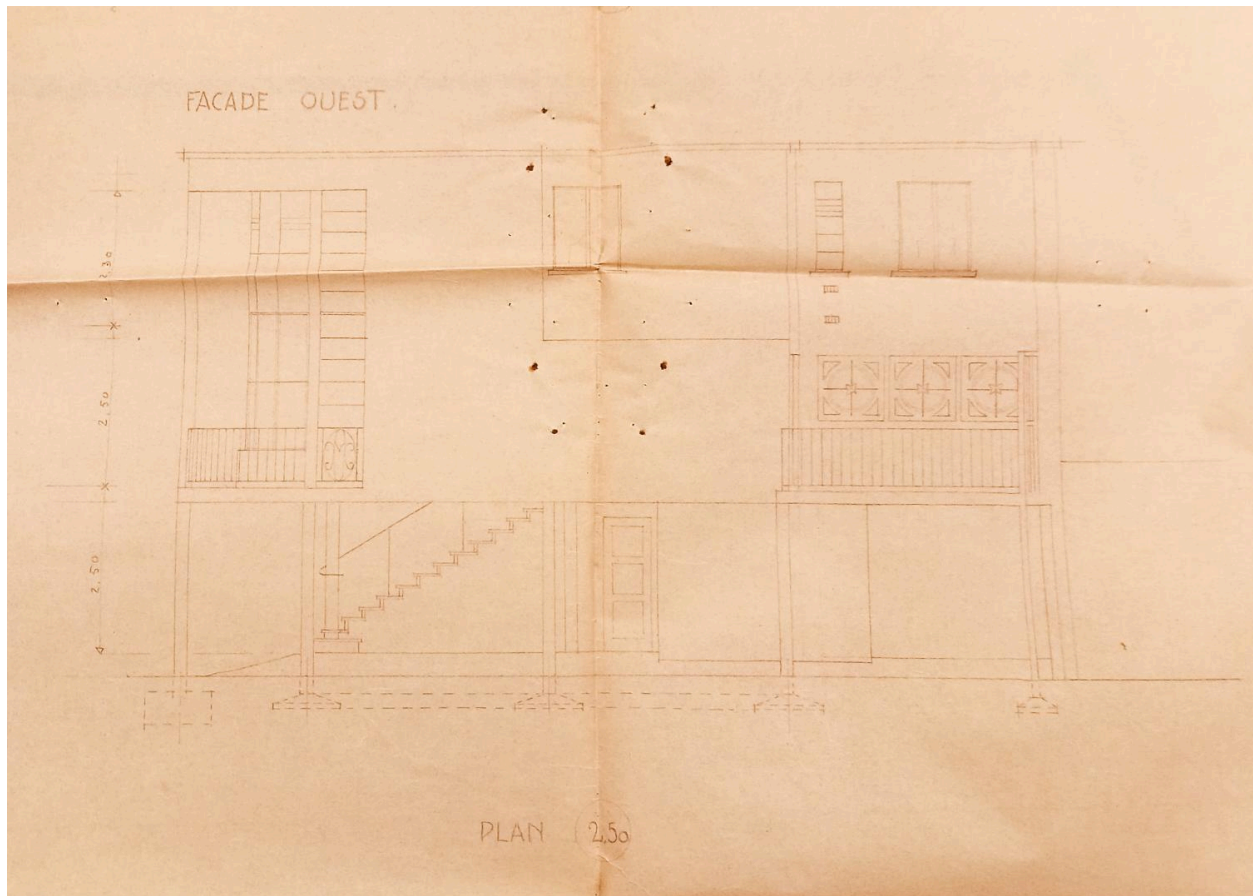

Edifice de comparaison, atelier Verdier, 6 rue des Prés-Bas. Façade ouest

Référence du document reproduit :

- **AC Clermont-Ferrand, O216 2246 23A, Permis de construire maison, 6 rue des Prés-Bas, 1936**
AC Clermont-Ferrand. O216 2246 23A. [Demande de permis de construire maison, 6 rue des Prés-Bas]. 11 août 1936.
AC Clermont-Ferrand : O216 2246 23A

IVR84_20256302154NUCA

Auteur de l'illustration (reproduction) : Félicie Fougère

Auteur du document reproduit : André Verdier

© Archives communales de Clermont-Ferrand

reproduction soumise à autorisation du titulaire des droits d'exploitation

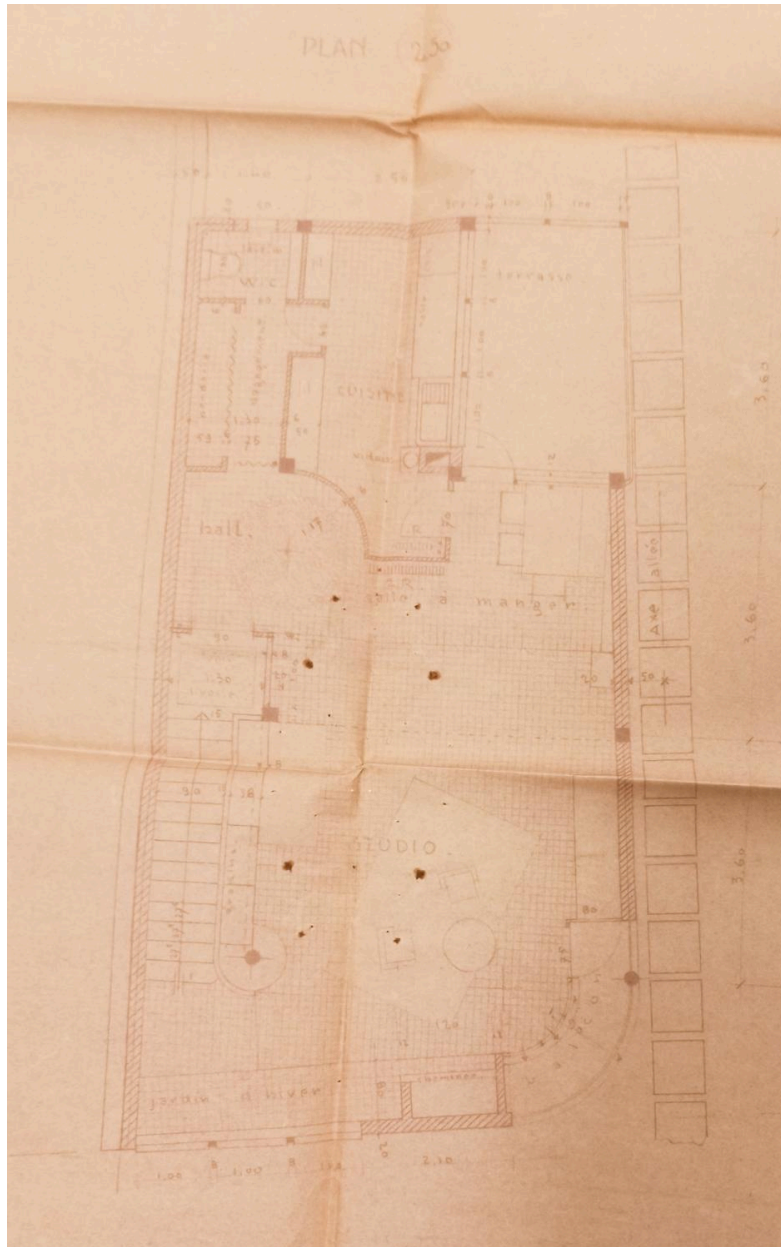

Edifice de comparaison, atelier Verdier, 6 rue des Prés-Bas (1936). Plan du rez-de-chaussée

Référence du document reproduit :

- **AC Clermont-Ferrand, O216 2246 23A, Permis de construire maison, 6 rue des Prés-Bas, 1936**
AC Clermont-Ferrand. O216 2246 23A. [Demande de permis de construire maison, 6 rue des Prés-Bas]. 11 août 1936.
AC Clermont-Ferrand : O216 2246 23A

IVR84_20256302155NUCA

Auteur de l'illustration (reproduction) : Félicie Fougère

Auteur du document reproduit : André Verdier

© Archives communales de Clermont-Ferrand

reproduction soumise à autorisation du titulaire des droits d'exploitation

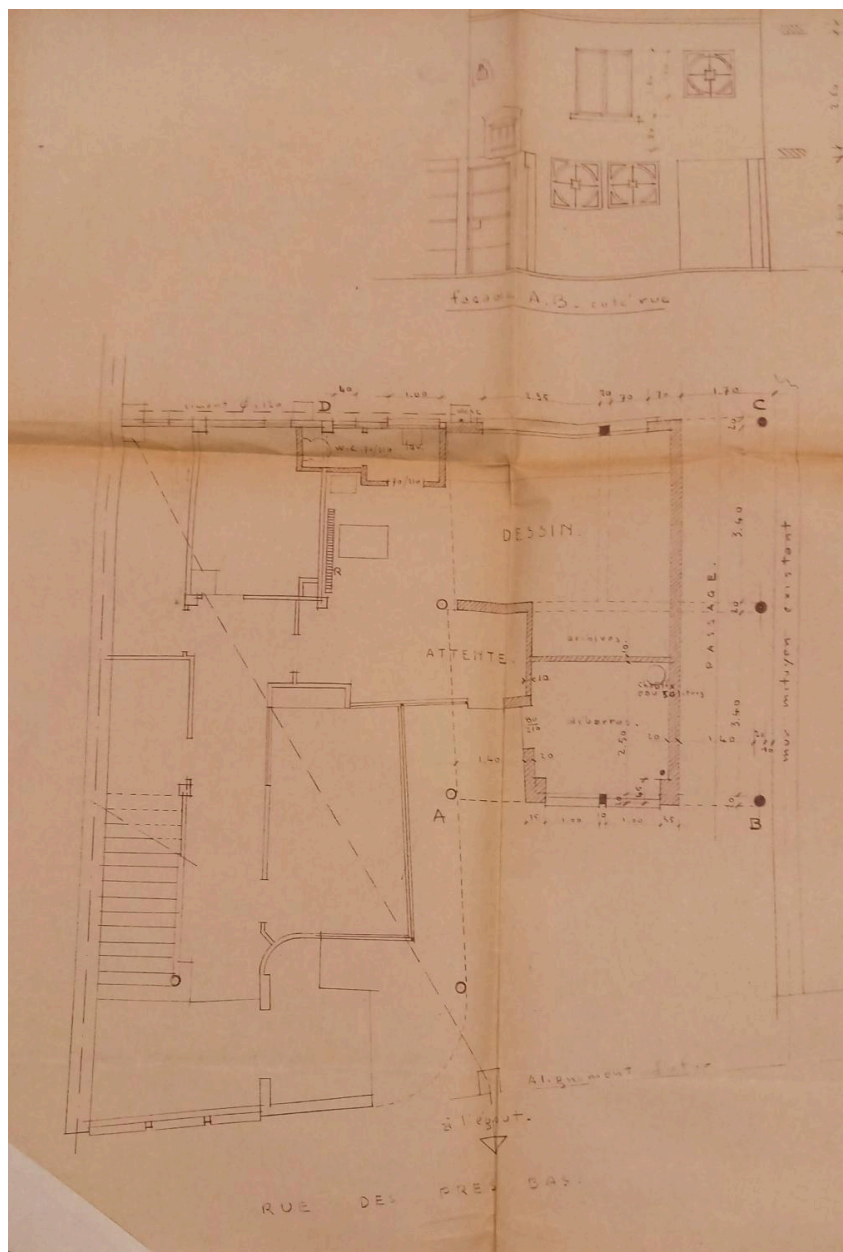

Edifice de comparaison, atelier Verdier, 6 rue des Prés-Bas (1949). Plan du rez-de-chaussée

Référence du document reproduit :

- **AC Clermont-Ferrand, O216 197 28A, Permis de construire agrandissement maison, 6 rue des Prés-Bas, 1949**
AC Clermont-Ferrand. O216 197 28A. [Demande de permis de construire agrandissement maison, 6 rue des Prés-Bas]. 25 avril 1949.
AC Clermont-Ferrand : O216 197 28A

IVR84_20256302156NUCA

Auteur de l'illustration (reproduction) : Félicie Fougère

Auteur du document reproduit : André Verdier

© Archives communales de Clermont-Ferrand

reproduction soumise à autorisation du titulaire des droits d'exploitation

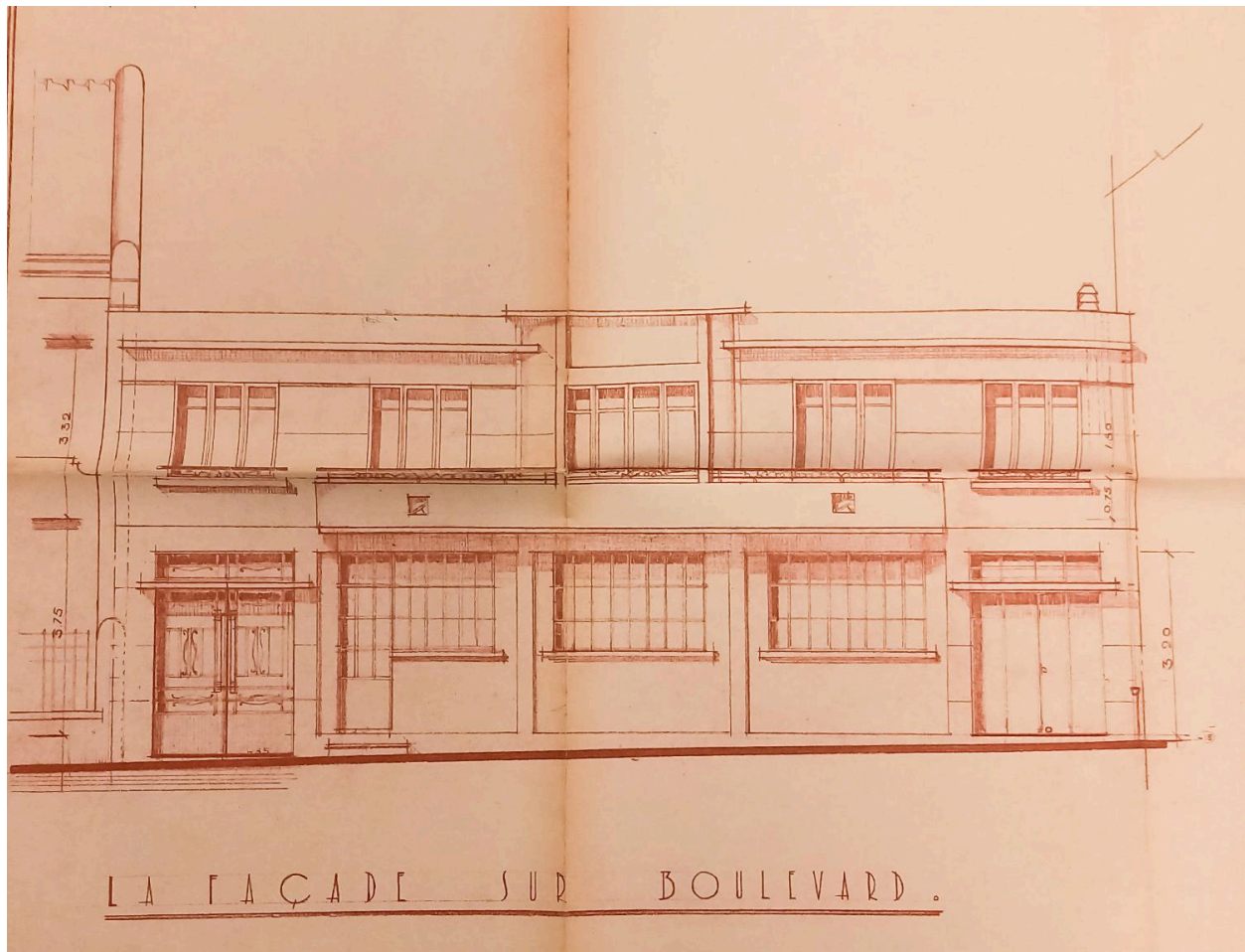

Façade sur le boulevard Jean-Jaurès (1952)

Référence du document reproduit :

- **AC Clermont-Ferrand, PC 400, Permis de construire immeuble, 73 boulevard Jean-Jaurès, 1952**
AC Clermont-Ferrand. PC 400. [Demande de permis de construire immeuble, 73 boulevard Jean-Jaurès].
15 avril 1952.
AC Clermont-Ferrand : PC 400

IVR84_20256302157NUCA

Auteur de l'illustration (reproduction) : Félicie Fougère

Auteur du document reproduit : Elie Marquet

© Archives communales de Clermont-Ferrand

reproduction soumise à autorisation du titulaire des droits d'exploitation

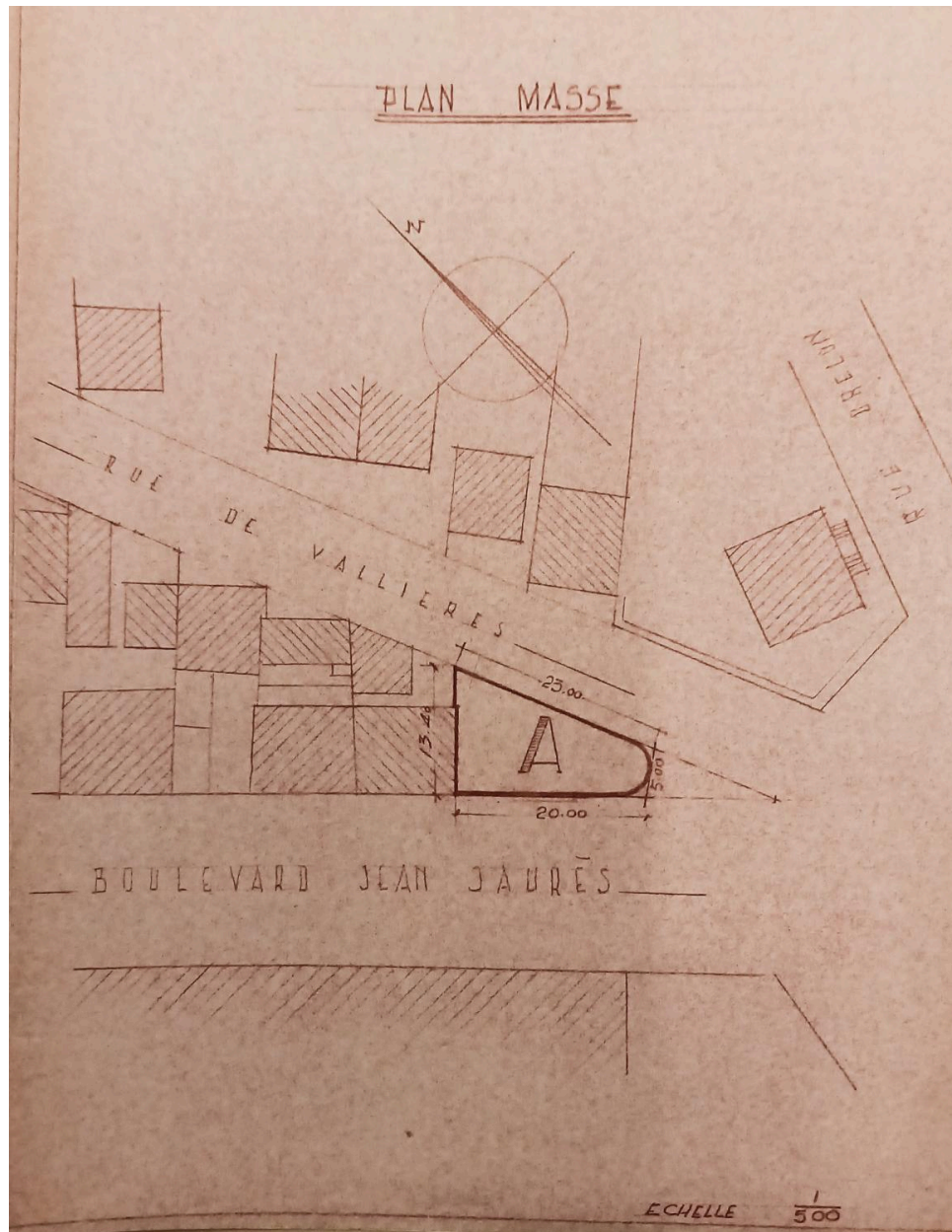

Plan de masse du 62 boulevard Jean-Jaurès

Référence du document reproduit :

- **AC Clermont-Ferrand, PC 2452, Permis de construire immeuble, 62 boulevard Jean-Jaurès, 1956**
AC Clermont-Ferrand. PC 2452. [Demande de permis de construire immeuble, 62 boulevard Jean-Jaurès et 18 rue de Vallières]. 11 juillet 1956.
AC Clermont-Ferrand : PC 2452

IVR84_20256302171NUCA

Auteur de l'illustration (reproduction) : Félicie Fougère

Auteur du document reproduit : Elie Mauret

© Archives communales de Clermont-Ferrand

reproduction soumise à autorisation du titulaire des droits d'exploitation

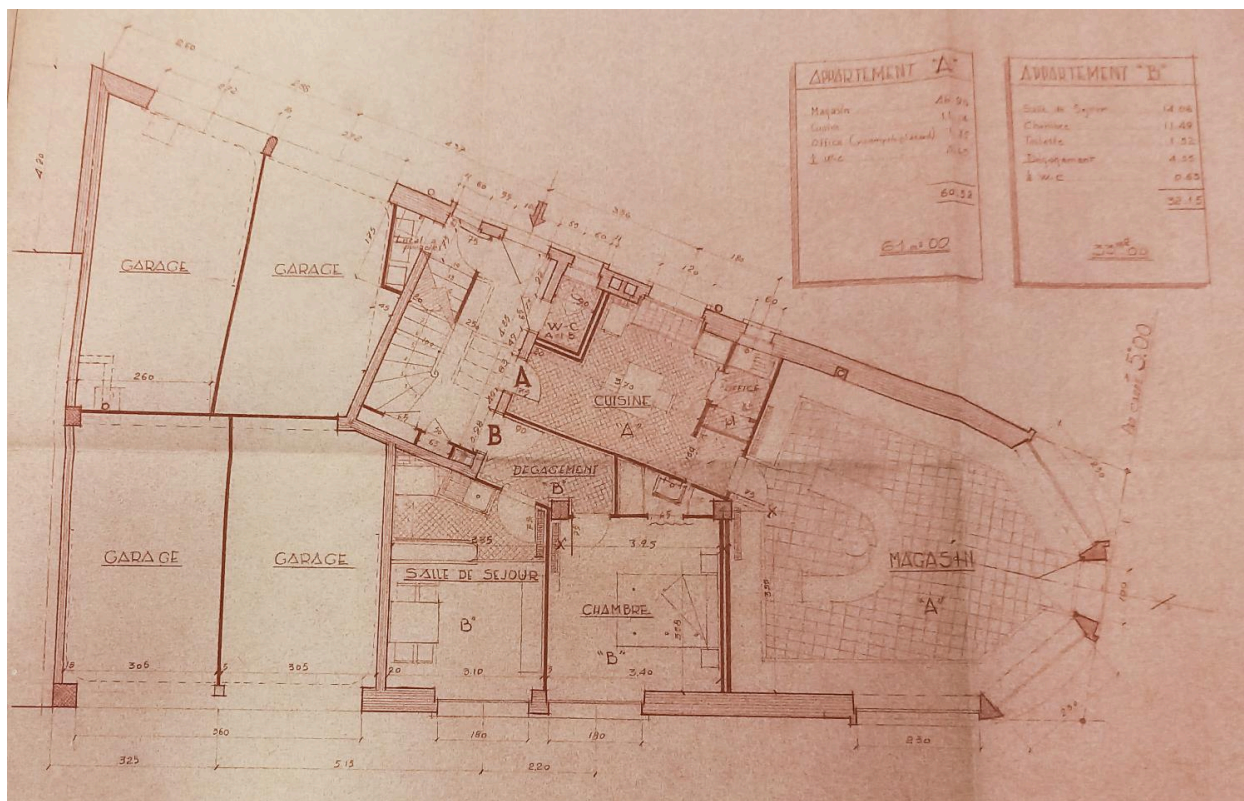

Plan du rez-de-chaussée du 62 boulevard Jean-Jaurès

Référence du document reproduit :

- **AC Clermont-Ferrand, PC 2452, Permis de construire immeuble, 62 boulevard Jean-Jaurès, 1956**
AC Clermont-Ferrand. PC 2452. [Demande de permis de construire immeuble, 62 boulevard Jean-Jaurès et 18 rue de Vallières]. 11 juillet 1956.
AC Clermont-Ferrand : PC 2452

IVR84_20256302172NUCA

Auteur de l'illustration (reproduction) : Félicie Fougère

Auteur du document reproduit : Elie Marquet

© Archives communales de Clermont-Ferrand

reproduction soumise à autorisation du titulaire des droits d'exploitation

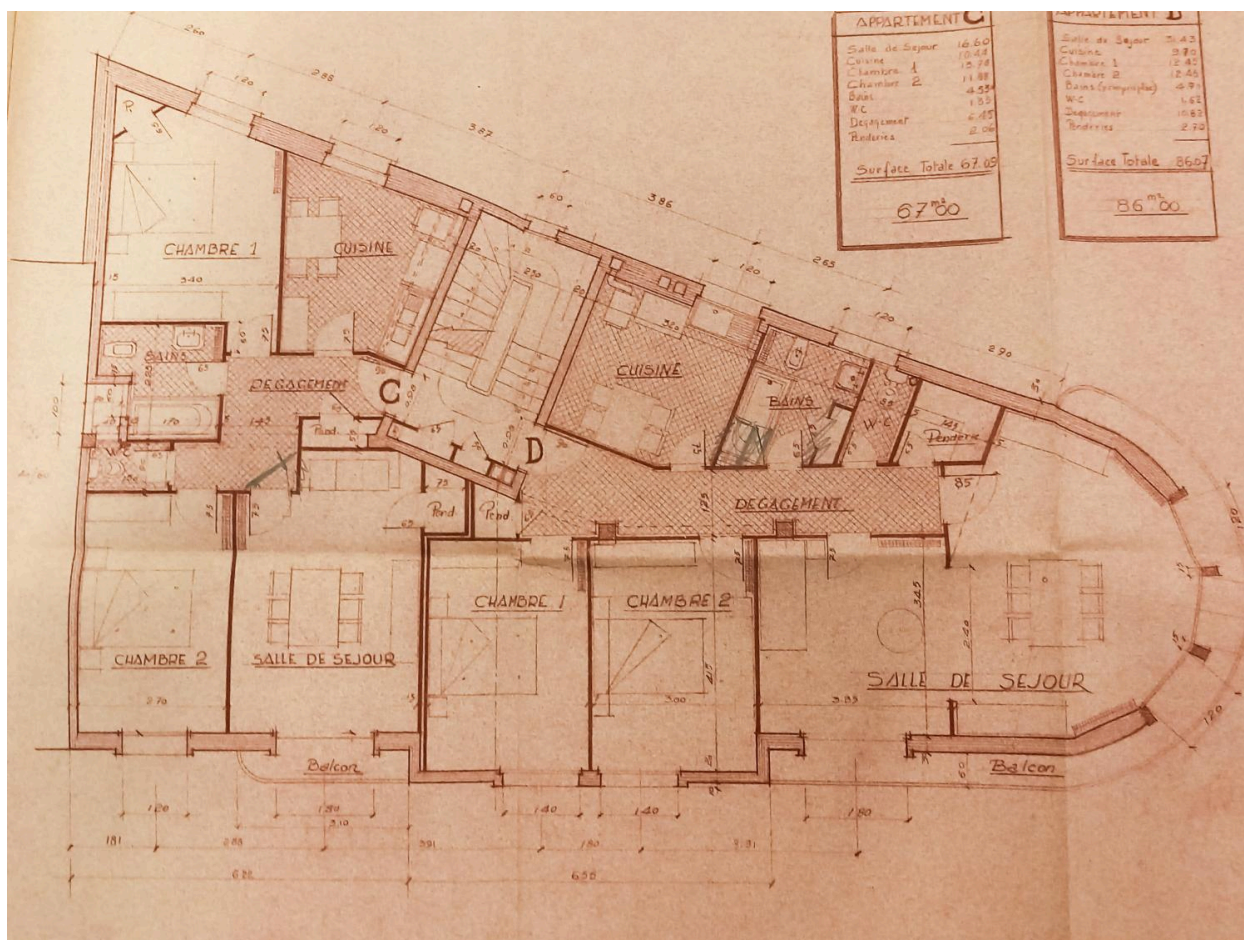

Plan des étages du 62 boulevard Jean-Jaurès

Référence du document reproduit :

- **AC Clermont-Ferrand, PC 2452, Permis de construire immeuble, 62 boulevard Jean-Jaurès, 1956**
AC Clermont-Ferrand. PC 2452. [Demande de permis de construire immeuble, 62 boulevard Jean-Jaurès et 18 rue de Vallières]. 11 juillet 1956.
AC Clermont-Ferrand : PC 2452

IVR84_20256302173NUCA

Auteur de l'illustration (reproduction) : Félicie Fougère

Auteur du document reproduit : Elie Marquet

© Archives communales de Clermont-Ferrand

reproduction soumise à autorisation du titulaire des droits d'exploitation

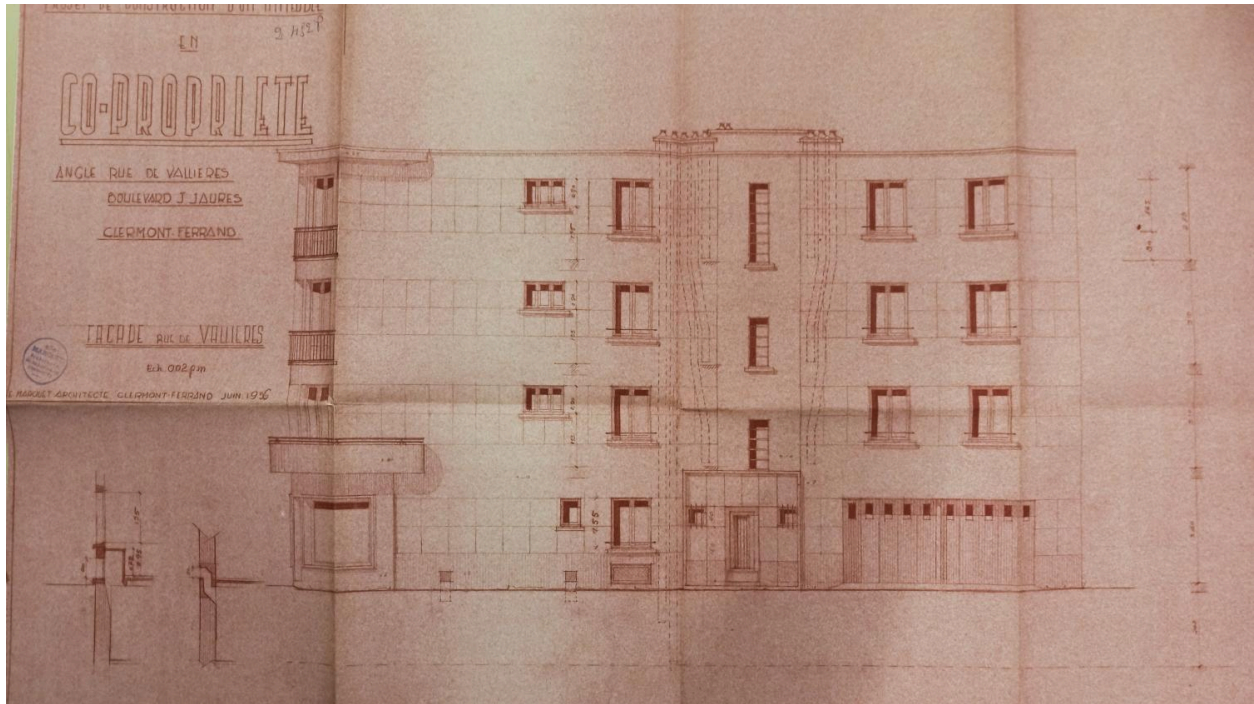

Elévation postérieure sur la rue de Vallières

Référence du document reproduit :

- **AC Clermont-Ferrand, PC 2452, Permis de construire immeuble, 62 boulevard Jean-Jaurès, 1956**
AC Clermont-Ferrand. PC 2452. [Demande de permis de construire immeuble, 62 boulevard Jean-Jaurès et 18 rue de Vallières]. 11 juillet 1956.
AC Clermont-Ferrand : PC 2452

IVR84_20256302174NUCA

Auteur de l'illustration (reproduction) : Félicie Fougère

Auteur du document reproduit : Elie Marquet

© Archives communales de Clermont-Ferrand

reproduction soumise à autorisation du titulaire des droits d'exploitation

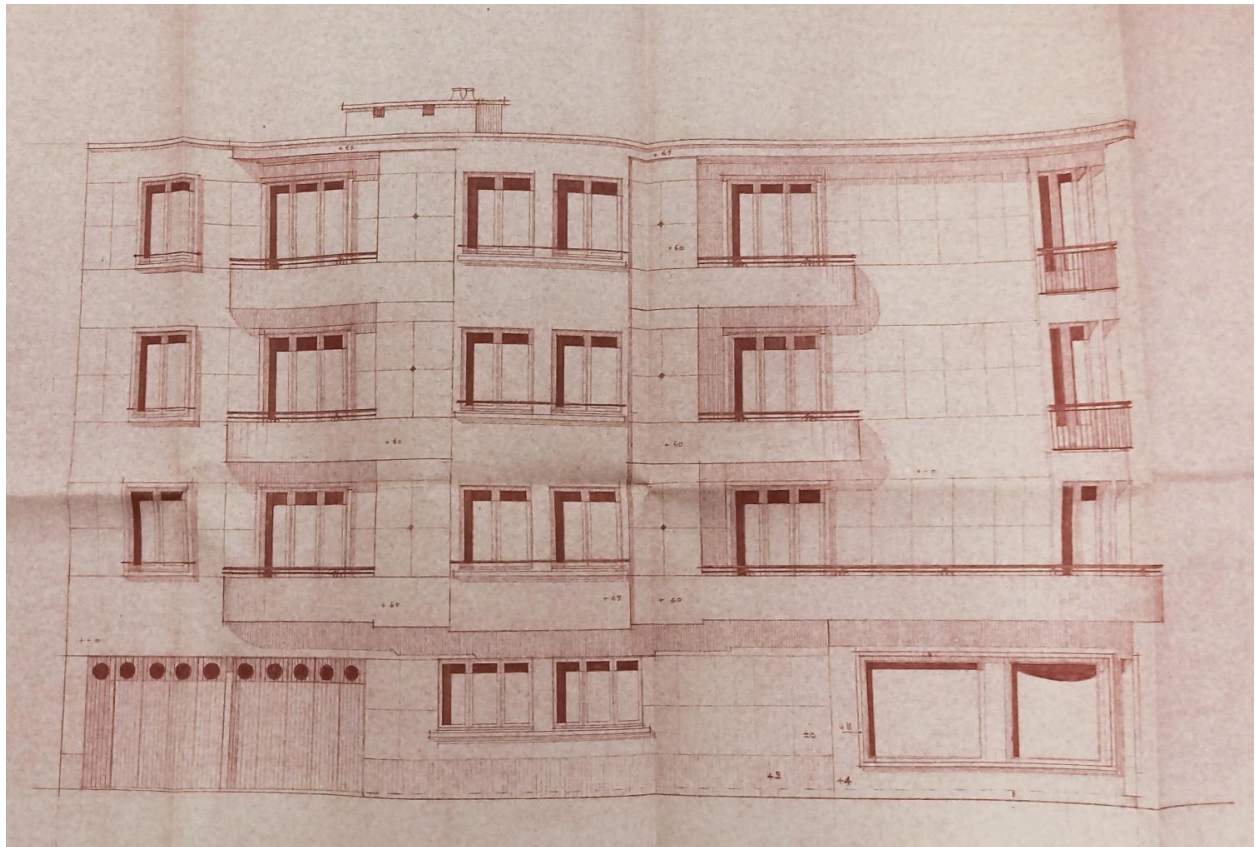

Façade du 62 boulevard Jean-Jaurès

Référence du document reproduit :

- **AC Clermont-Ferrand, PC 2452, Permis de construire immeuble, 62 boulevard Jean-Jaurès, 1956**
AC Clermont-Ferrand. PC 2452. [Demande de permis de construire immeuble, 62 boulevard Jean-Jaurès et 18 rue de Vallières]. 11 juillet 1956.
AC Clermont-Ferrand : PC 2452

IVR84_20256302175NUCA

Auteur de l'illustration (reproduction) : Félicie Fougère

Auteur du document reproduit : Elie Marquet

© Archives communales de Clermont-Ferrand

reproduction soumise à autorisation du titulaire des droits d'exploitation



Façade sur le boulevard Jean-Jaurès (après surélévation de 1965)

Référence du document reproduit :

- **AC Clermont-Ferrand, PC 63 113 00 Y 0027, aménagement commerce, 73 boulevard Jean-Jaurès, 2000**
AC Clermont-Ferrand. PC 63 113 00 Y 0027. [Demande de permis d'aménagement d'un commerce, 73 boulevard Jean-Jaurès]. 3 février 2000.
AC Clermont-Ferrand : PC 63 113 00 Y 0027

IVR84_20256302158NUCA

Auteur de l'illustration (reproduction) : Félicie Fougère

Auteur du document reproduit : Bruno Ressouche

© Archives communales de Clermont-Ferrand

reproduction soumise à autorisation du titulaire des droits d'exploitation



Perspective du boulevard Jean-Jaurès jusqu'au clocher-tour de l'église sainte Jeanne-d'Arc.

IVR84_20256300388NUCA

Auteur de l'illustration : François-Nicolas L'Hardy

© Fonds privé

reproduction soumise à autorisation du titulaire des droits d'exploitation



Angle du boulevard Jean-Jaurès et de la rue de Vallières

IVR84_20256300429NUCA

Auteur de l'illustration : Félicie Fougère

© Région Auvergne-Rhône-Alpes, Inventaire général du patrimoine culturel
communication libre, reproduction soumise à autorisation



Traitement d'angle

IVR84_20236300352NUC4A

Auteur de l'illustration : Christian Parisey

© Région Auvergne-Rhône-Alpes, Inventaire général du patrimoine culturel
communication libre, reproduction soumise à autorisation



Débouché du boulevard Jean-Jaurès sur la place Littré

IVR84_20256302176NUCA

Auteur de l'illustration : Félicie Fougère

© Région Auvergne-Rhône-Alpes, Inventaire général du patrimoine culturel
communication libre, reproduction soumise à autorisation



Façades sur le boulevard Jean-Jaurès

IVR84_20256300563NUCA

Auteur de l'illustration : Félicie Fougère

© Région Auvergne-Rhône-Alpes, Inventaire général du patrimoine culturel
communication libre, reproduction soumise à autorisation



Façade sur le boulevard Jean-Jaurès

IVR84_20256302587NUCA

Auteur de l'illustration : Michel Pérès

© Région Auvergne-Rhône-Alpes, Inventaire général du patrimoine culturel
communication libre, reproduction soumise à autorisation



Façade sur le boulevard Jean-Jaurès

IVR84_20256302588NUCA

Auteur de l'illustration : Michel Pérès

© Région Auvergne-Rhône-Alpes, Inventaire général du patrimoine culturel
communication libre, reproduction soumise à autorisation



Façade sur le boulevard Jean-Jaurès

IVR84_20256302589NUCA

Auteur de l'illustration : Michel Pérès

© Région Auvergne-Rhône-Alpes, Inventaire général du patrimoine culturel
communication libre, reproduction soumise à autorisation



Façade sur le boulevard Jean-Jaurès

IVR84_20256300562NUCA

Auteur de l'illustration : Félicie Fougère

© Région Auvergne-Rhône-Alpes, Inventaire général du patrimoine culturel
communication libre, reproduction soumise à autorisation



Elévations postérieures

IVR84_20256300560NUCA

Auteur de l'illustration : Félicie Fougère

© Région Auvergne-Rhône-Alpes, Inventaire général du patrimoine culturel
communication libre, reproduction soumise à autorisation



Détail de façade: travée centrale

IVR84_20256300564NUCA

Auteur de l'illustration : Félicie Fougère

© Région Auvergne-Rhône-Alpes, Inventaire général du patrimoine culturel
communication libre, reproduction soumise à autorisation



Façade sur le boulevard Jean-Jaurès

IVR84_20256302152NUCA

Auteur de l'illustration : Félicie Fougère

© Région Auvergne-Rhône-Alpes, Inventaire général du patrimoine culturel
communication libre, reproduction soumise à autorisation



Porte d'entrée sur le boulevard

IVR84_20256302153NUCA

Auteur de l'illustration : Félicie Fougère

© Région Auvergne-Rhône-Alpes, Inventaire général du patrimoine culturel
communication libre, reproduction soumise à autorisation