



Auvergne-Rhône-Alpes, Allier
Le Veurdre

Le bourg du Veurdre

Références du dossier

Numéro de dossier : IA03000655

Date de l'enquête initiale : 2024

Date(s) de rédaction : 2026

Cadre de l'étude : inventaire topographique Inventaire du Val-d'Allier (nord)

Degré d'étude : étudié

Désignation

Dénomination : bourg

Compléments de localisation

Milieu d'implantation :

Références cadastrales :

Historique

Chronologie :

Les dates portées étant rares, les critères morphologiques mis en regard des données cadastrales sont privilégiés pour établir une chronologie des 79 édifices civils repérés dont 56 figurent déjà sur le plan cadastral dit napoléonien de 1831 et au *tableau indicatif des propriétés foncières, de leurs contenances et de leurs revenus (section A à D)* de 1832. Parmi ce corpus, 13 au moins ont conservé des témoins d'un substrat médiéval modifié plus généralement aux Temps modernes avec des alignements sur rue et au fil des 19e et 20e siècle.

Le substrat médiéval :

Le tracé des fortifications d'agglomération, schématisé sur les plans de 1690 et 1701, est encore lisible sur le cadastre dit napoléonien de 1831, souligné par la rue du Tour des Murs et scandé 14 tours. Seulement deux des tours primitives subsistent de nos jours : au nord jouxtant la Place du Champ de Foire (parcelle 1343) et au sud-est (bordure de la parcelle 123.). Ces vestiges médiévaux ne sont à ce jour pas scientifiquement datés mais Eugène Lebrun (1913), les juge contemporains de l'abside romane de la chapelle du doyenné, du 12e siècle, édifiée en appareil similaire [IA03000657](#).

Ils sont postérieurs à la collégiale Sainte-Marie, église primitive du Veurdre réputée "construite par Charlemagne" d'après Le Brun, dont ils tronquent le tracé au sud-ouest du bourg (voir [la restitution](#) du Chanoine Joseph Clément). S'il n'en subsiste aucun vestige, cette église primitive est connue encore au 17e et au 18e siècle sous le nom de chapelle Notre-Dame et lieu de sépulture des curés. En 1913, Eugène Le Brun fait état des sources orales et de fouilles la concernant (voir annexe 1).

Entre le 11e et 15e siècles la chapelle du Doyenné (dossier n° [IA03000657](#)) et l'église paroissiale Saint-Hippolyte (dossier n° [IA03000621](#)) sont édifiées et dotées de chapelles.

Des traces de constructions civiles de la fin du Moyen Age et du début du 16e siècle se retrouvent dans plusieurs rues du bourg dans des maisons à tourelles d'escalier en vis, à étage.

Une tourelle d'escalier quadrangulaire à escalier en vis comportant des encadrements de fenêtres épannelés de congés au n° 12 (B01 : 1132 non étudié), des linteaux taillés d'arcs en accolade, des moulures à la bases des escaliers en vis, une cave voutée aux n° 6 et 8 contigus (dossiers [IA03000666](#) et [IA03000667](#)) sont à signaler rue d'Allier. Dans la même rue au n°4 (B01 58), le linteau d'une fenêtre du rez-de-chaussée conserve le tracé d'un double arc en accolade. Il était surmonté d'une baie au premier étage munie d'un encadrement disparu (probablement volé durant la seconde guerre mondiale d'après des sources orales), décrit (voir Annexe 2) et dessiné par Eugène Lebrun (1913). Ces éléments remontent à la fin du 15e

siècle ; ils côtoient sur la même façade un linteau gravé d'une **inscription** latine à la typographie plus tardive (16e siècle?) [traduction : LA PAIX DANS CETTE MAISON ET À TOUS CEUX QUI Y VIVENT FAIT LE. 10. DE...].

Proche du retour d'angle de la rue d'Allier, le n° 3-5 de la rue du Trou Gandou présente une tourelle à escalier en vis de plan circulaire.

Rue Monnet, la présence d'une tourelle d'escalier quadrangulaire et d'éléments de décor contemporains similaires ont été étudiés au n°7 (dossier **IA03000668**). Rue de Bourbon, le n° 8 (B01 151) est une **maison à étage**, petites baies en pignon et toit à longs pans de forte pente comportant notamment une cheminée à **piédroits moulurés** pouvant être rattachée à cette période tout comme, plus loin le n°26, étudié (dossier n° **IA03000673**). Ce dernier porte en outre plusieurs éléments de décor (portail, porte piétonne, lucarne et cheminée) pouvant être rattachés à la période suivante.

Au n°3 rue de Bourbon, rue Bichon, (**12 et 14, rue Bichon, parcelles cadastrales B01 : 69 et 68, premier étage**), au **16 et 21** rue des orfèvres, des moulures d'encadrements et d'appuis de fenêtres, des départs de meneaux, des moulures de piédroits, de la limite des 15e et 16e siècles semblent en place, mais mériteraient une étude plus approfondie associant des visites intérieures.

Le cimetière, d'après Eugène Le Brun se trouve primitivement autour de l'église Sainte-Marie avant d'être déplacé autour de l'église paroissiale de Saint-Hippolyte puis au 15e siècle dans le "champ du cimetière", site abandonné au 16e siècle pour celui qu'il occupe en 1913 (Le Brun, 1913, p. 107). Il faut nuancer ces propos car il apparaît toujours au nord de l'église Saint-Hippolyte sur une carte du bourg dans le courant du 18e siècle (AD03 : 1C 023) à moins qu'il existe alors plusieurs cimetières.

Temps modernes :

Outre la date portée de 1648 gravée de part et d'autre d'une ancre marine sur une **clef d'arc de la porte** du n°9 rue de Bourbon et les quelques caractères stylistiques mentionnés ci-dessus peu d'éléments tangibles permettent de rattacher précisément l'édification de nouvelles demeures au 17e siècle.

Une nouvelle date portée (178[5?]) gravée sur un linteau de l'ancien hôtel du Lion d'Or **IA03000667** permettrait de dater l'alignement de cet édifice sur la rue d'Allier, les principaux alignements sur rues étant déjà réalisés sur le **plan** du 18e siècle conservé aux Archives départementales de l'Allier. L'alignement du n°12 sur la rue d'Allier peut remonter à cette époque, scandé de baies aux encadrements de pierre de taille de calcaire, dont le linteau du porche est à crossettes. Des linteaux curvilignes tant aux baies de façade qu'aux lucarnes, parmi lesquelles celles, particulièrement ornées (aujourd'hui disparues) de la maison formant **l'angle de la place Henri Barbusse, ancienne place du Marché**, et de la rue de Bourbon indiquent eux aussi des constructions du 18e siècle. La maison dit Hotel des Vilhardin de Marcellange, **8 rue Monnet**, présente un étage percé de baies aux linteaux curvilignes surmonté d'un étage de comble percé de baies et couvert d'une toiture en pavillon soulignée d'une corniche de rangées de briques en longueur et en pointe ; sa construction est probablement antérieure à la Révolution.

Rencontré à neuf reprises sur un corpus de 79 édifices repérés dans le bourg, il semblerait que le décor de telles corniches à rangées de briques alternativement droites et en pointe, associé souvent à des linteaux curvilignes soit récurrent dans les constructions du 18e siècle. On le retrouve **rue Monnet** (B01 : 90 ; 91 ; 93 ; 94 ; 95 ; 86), rue d'Allier (B01 : 49 ; B01 : 1131 ; B 58), place Henri Barbusse (B01 : 106 ; B01 : 107), rue des Orfèvres (B01 : 115), rue de Bourbon (B01 : 852, 853, 854), au Point-du-Jour.

Epoque contemporaine :

Entre 1830 et 1890 plus d'une soixantaine d'édifices sont reconstruits, nouvellement construits ou agrandis intra-muros et dans les faubourgs proches, à raison d'une quinzaine en moyenne par décennie. Sur d'anciennes parcelles bâties ou des parcelles vacantes, les constructions nouvelles gagnent les faubourgs.

Des bâtiments ou équipements publics sont édifiés à cette époque :

Les écoles :

L'ancienne mairie-école construite en 1863-1864 (B01: 1136, anciennes parcelles 136-137) consistait en une mairie-école à laquelle était adjointe une **prison**. Elle est estimée en 1879 (voir annexe 3), remplacée par la **mairie- école** actuelle entre 1878 et 1881, construite d'après les plans de Jean-Baptiste Arpet, architecte-voier à Lurcy-Lévis. L'école maternelle dite "école enfantine" va être installée sur une partie de **l'ancienne mairie école** en 1887, sa création faisant suite à une réclamation de la municipalité en 1882 car "la commune est sur le point d'avoir une école congréganiste de filles et probablement une école maternelle". Cette école maternelle publique sera finalement transférée dans la nouvelle mairie-école en 1892. (AD03 : 2O 2213). Les locaux municipaux ainsi libérés seront loués à l'Hotel d'Allier postérieurement ; il les occupe déjà en 1913 d'après Eugène Lebrun jusqu'au moins en 1939 (AD03 : 2O 2218).

Une école libre est par ailleurs édifiée Faubourg de Lorette par la Marquise de la Roche en 1883 puis par Charles Jourdiere en 1884 qui procède à un agrandissement en 1890.

Le **Pont-bascule** a été établi en 1880 (AD03 : 2O 2214).

Le Presbytère est repris par la commune en 1907 pour en faire le **bureau de poste** ; les travaux sont menés par Chabiron, architecte à Moulins en 1911 et 1912.

Période(s) principale(s) : Temps modernes, Fin du Moyen Age, 19e siècle, 20e siècle

Description

Les maisons :

Les matériaux de construction sont majoritairement le calcaire pour les murs et encadrements des baies, la brique pour les corniches (horizontales ou à pointes), la tuile plate en couverture pour des toits à long pans. Une maison repérée, à une travée, est à pans de bois.

La majorité des maisons du bourg sur les 79 repérées présentent un type urbain à 1 étage (52) et se situent principalement intra-muros. Les 27 maisons en rez-de-chaussée ont été édifiées plutôt en zone de faubourgs. Au moins 59 maisons sont construites sur des caves ouvertes sur la rue par des soupiraux (12 cas) ou des portes basses en façade (47 cas). Les maisons médiévales visitées comportent des caves voutées.

Des lucarnes subsistent dans 28 cas, certaines visibles sur des cartes postales anciennes ont disparu lors de la réfection des toitures. Sur les lucarnes subsistantes 19 sont en capucine et 9 en bâtière. Parmi les lucarnes à encadrement de bois certaines ont été l'objet de travaux de charpenterie élaborés.

La batellerie :

L'activité est rappelée par des graffitis de bateaux gravés dans plusieurs pierre de taille de calcaire dans le sous-bassement de la maison du 14 rue d'Allier.

Éléments descriptifs

Matériau(x) du gros-oeuvre, mise en oeuvre et revêtement : calcaire ; brique

Matériau(x) de couverture : tuile plate

Présentation

L'implantation et morphologie :

A moins d'une trentaine de mètres de la rivière Allier, l'actuelle section cadastrale B01 du Bourg du Veurdre comprend l'ancienne ville intra-muros et les extensions des faubourgs situés hors des vestiges de l'ancienne fortification d'agglomération.

Un plan de la ville du Veurdre du 18^e siècle¹, donne une vue de la morphologie du bourg avant son extension septentrionale hors de l'enceinte. Des chemins de communication reliant le bourg aux communes voisines, traversant des faubourgs faiblement bâtis, se poursuivent par des rues concentriques au sein de la fortification aboutissant à la Place de l'Eglise ou Place du Marché (rue Monnet, rue Bourbon), et du carrefour, proche, dit "Coin des Feignants" (rue d'Allier, rue Bichon, rue du Trou Gondou [ou Gandou], rue des Orfèvres). Hormis l'îlot formé par l'angle droit de la rue des Orfèvres, densément bâti, les constructions sont essentiellement concentrées le long des rues, avec terrains et jardins en lanières en fond de parcelle ou prolongés par des parcelles non bâties, jusqu'aux murs de la fortification.

En 1831, la section B01 du plan cadastral dit napoléonien comprend encore, hors les murs, des parcelles non bâties ou peu denses : l'ensemble des Chenevières au nord jouxtant le Port au vin communal (section B02), situé au dessus de la Place du Champ de Foire, les Aubry, le Faubourg de Lorette à l'ouest, le Faubourg de Bourbon au sud. A cette date le plan du bourg a peu évolué à part, à la limite des 18^e et 19^e siècle, une densification du bâti place de l'église (angle de la rue Monnet et de la rue de Bourbon) et quelques constructions outrepassant l'enceinte en extrémité de la rue d'Allier et de la rue Bichon. Malgré une densification du bâti des parcelles intra-muros et dans les faubourgs, le plan cadastral révisé en 2018 a conservé le tracé urbain d'origine ; la rue du Tour des Murs, seule, conserve la mémoire des fortifications réduites à l'état de rares vestiges dont deux tours.

1. Non daté, antérieur à la construction de l'hôtel de Gabriel Douyet de la Vilaine en 1779

Références documentaires

Documents d'archive

- **Plan de la ville du Veurdre vers 16[00?]**
AD03 : 9J 16 : **Plan de la ville du Veurdre vers 16[00?]** par le chanoine Joseph Clément. [Attention à l'orientation : sud en haut, nord en bas]
AD Allier : 9J 16
- **Plan géométrique de la carte de la ville et paroisse du Veurdre et du fort et paroisse de Chasteaux levé par le sr Bourgault en 1680**

AD03 : 9J 16 : **Plan géométrique de la carte de la ville et paroisse du Veudre et du fort et paroisse de Chasteaux levé par le sr Bourgault en 1680** : [extrait de] : *Les Ancêtres de Louise de La Vallière, généalogie de la maison de La Baume Le Blanc / Eugène Le Brun, 1903, p. 23*, [annoté par le chanoine Joseph Clément].
AD Allier : 9J 16

- **Plan géométrique de la carte de la ville et paroisse du Veudre et du fort et paroisse de Chateaux", levé par le Sr Bourgault.6e feuille, minute.en 1701.**
Plan géométrique de la carte de la ville et paroisse du Veudre et du fort et paroisse de Chateaux", levé par le Sr Bourgault en 1701. Sixième feuille. Minute.
AD Allier : 3_Fi79_6e feuille,minute.
- **Plan géométrique de la carte de la ville et paroisse du Veudre et du fort et paroisse de Chateaux", levé par le Sr Bourgault. Première feuille, expédition en 1701.**
Plan géométrique de la carte de la ville et paroisse du Veudre et du fort et paroisse de Chateaux", levé par le Sr Bourgault en 1701. Première feuille. Expédition.
AD Allier : 3_Fi79_1ère feuille,minute.
- **Carte des turcies et levées. 1755**
Carte des Turcies et levées, 1755 [légende d'après Estelle Gournez. Sur les traces de l'Allier : histoire d'une rivière sauvage. Tomacom, 2015]
AD Allier : 3S_plus_192_conservatoire des sites de l'Allier_005 à 013.
- **Plan du bourg du Veudre au 18e siècle**
ADO3 : 9J 16 : **Plan du bourg du Veudre au 18e siècle** par le chanoine Joseph Clément, d'après Eugène Le Brun, 1913, p. 57.
AD Allier : 9J 16
- **Le Veudre : tableau indicatif des propriétés foncières, de leurs contenances et de leurs revenus (section A à D). 1832.**
AD Allier. 3P1036. **Le Veudre : tableau indicatif des propriétés foncières, de leurs contenances et de leurs revenus (section A à D).1832.**
AD Allier : 3P 1036
- **Le Veudre. Matrice des propriétés foncières bâties et non bâties (1835-1914)**
AD Allier. 3P 1037. **Le Veudre. Matrice des propriétés foncières bâties et non bâties (1835-1914)**
AD Allier : 3P 1037
- **Le Veudre. Matrice des propriétés bâties (1882-1911)**
3P 1039. **Le Veudre. Matrice des propriétés bâties (1882-1911)**
AD Allier : 3P 1039
- **Plan général de la ville du Veudre et emplacement de la nouvelle maison d'école . 1878.**
AD03 : 20 2213 : Ecole. **Plan général de la ville du Veudre et emplacement de la nouvelle maison d'école** dressé par l'architecte soussigné. Lurcy, le 10 août 1878, Arpet.
AD Allier : 20 2213
- **Procès verbal d'estimation de la maison d'école actuelle et de la mairie et de leurs dépendances...par Arpet, architecte à Lurcy-Lévis, 16 octobre 1879.**
AD03 : 20 2212 : **Procès verbal d'estimation de la maison d'école actuelle et de la mairie et de leurs dépendances...par Arpet, architecte à Lurcy-Lévis, 16 octobre 1879.**
AD Allier : 20 2212
- **Création d'une école [maternelle] (1882-1887).**

AD 03 : 2O 2213 : **Création d'une école [maternelle] (1882-1887).**

AD Allier : 2O : 2213

- **Projet d'emplacement de l'ancienne maison d'école destinée à servir d'école maternelle. 1882**
AD03 : 2O 2213 : **Extrait du plan cadastral de le commune du Veurdre indiquant l'emplacement de l'ancienne maison d'école destinée à servir d'école maternelle.** Dressé par l'instituteur soussigné au Veurdre le 12 8bre 1882. Rousselot.
AD Allier : 2O 2213

Bibliographie

- **Une petite ville bourbonnaise : le Veurdre, ses seigneurs, ses châteaux et leurs possesseurs, 1913.**
LE BRUN, Eugène, **Une petite ville bourbonnaise, le Veurdre : ses seigneurs, ses châteaux et leurs possesseurs.** Paris : Champion ; Moulins : Louis Grégoire, 1913. (Reprint : Paris : Le livre d'histoire-Lorisse, 2006)

Annexe 1

Annexe 1 : Eglise collégiale Sainte-Marie, Le Brun, 1913, p. 79 note 3.

"Les anciens du Veurdre tiennent de leurs parents que, pendant la Révolution, on a démolì à l'endroit que nous indiquons, à l'intérieur des murs, une vieille chapelle ; et un vieux marinier (le père Cadet Violet, né en 1820) se souvient d'avoir vu démolir, derrière l'ancienne poste, quelques vieux pans de murs qui ressemblaient à ceux d'une église. M. Michard , il y a vingt-cinq ans, y fit des fouilles et y trouva des pierres de grand appareil, des sarcophages et des armes qui, malheureusement, ont été dispersées. En 1905, nous avons découvert dans la vigne de Mme de la Lande un beau sarcophage en grès qui est aujourd'hui au Musée Saint-Mayol. En faisant fouiller, pour le sortir, nous avons reconnu un mur en petit appareil, extrêmement solide, d'environ 1m20 de largeur. Enfin, à Saint-Mayol, il existe une pierre d'un mètre cube environ, taillée en bossage, qui provient également de cette ancienne église".

Annexe 2

Annexe 2 : Description de l'encadrement de fenêtre disparu. Le Brun, 1913, p.113

"Un peu plus haut, nous rencontrons l'habitation que "Jehan Berthier, bourgeois d'Aveudre" fit construire à la fin du XV^e siècle. Cette maison, qui appartient, aujourd'hui, à M. Gayet, menuisier, est ornée de fenêtres du commencement du XVI^e siècle ; l'une d'elles, au premier étage, est une production charmante de cette époque. Elle a perdu son meneau central et son croisillon. L'appui est formé d'une large moulure qui repose sur une frise de feuillages découpés et terminée à ses extrémités par des figures de singe. Le linteau, très ouvragé, repose sur des piedroits moulurés, avec base du XV^e siècle ; il est décoré d'une double arcade ogivale séparée par une salamandre et enfermée sous une grande arcade en accolade, dont les sommiers reposent sur des culs-de-lampe, portant à droite, un joueur de cor qui tient dans la main une jeune fille, debout devant un panier chargé de légumes ; à gauche, un autre joueur de cornemuse. L'espace compris entre les arcatures et l'arcade supérieure est occupée par d'élégants remplages flamboyants".

Annexe 3

AD03 : 2O 2212 : Procès-verbal d'estimation...par Arpet, 16 octobre 1879

Commune du Veurdre, Procès verbal d'estimation : l'an mil huit cent soixante-dix-neuf, le seize octobre, nous soussigné, Arpet, architecte à Lurcy-Lévy, expert nommé par arrêté de Mr le préfet en date du 23 septembre 1879, à l'effet d'avoir à procéder à l'estimation des immeubles suivants :

1 - Maison d'école actuelle et dépendances, le tout comprenant :

Une maison composée de : une salle de classe pour les filles et une salle de classe pour les garçons - un logement pour l'instituteur et l'institutrice, ayant une cuisine, un office, une salle à manger, deux chambres à coucher, un grenier et une cave, ledit bâtiment ayant un premier étage , et une buanderie dans la petite cour est estimé valoir 5.000f.

Un jardin d'environ dix ares de contenance, dans lequel se trouvent un puits, deux cabinets d'aisances et un hangar, le tout estimé valoir 1000F

Avons fixé la valeur de la maison d'école actuelle à six mille francs, somme qui devra servir à l'édification d'une nouvelle maison d'école.

2-Salle de mairie et dépendance.

Comprenant une salle de mairie, une prison et un hangar fermé pour la pompe à incendie, le tout estimé valoir 1200F.
Avons fixé la valeur de la mairie et dépendances à douze cents francs, somme qui servira à la construction d'une nouvelle mairie, attenante à la maison d'école à construire.
Fait et clos à Lurcy, les jour, mois et an ci dessus, l'expert [Signé] Arpet.

Illustrations

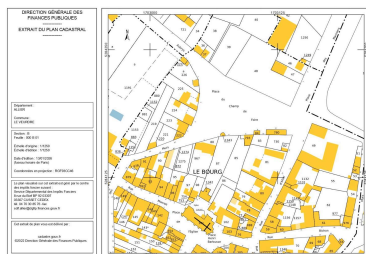
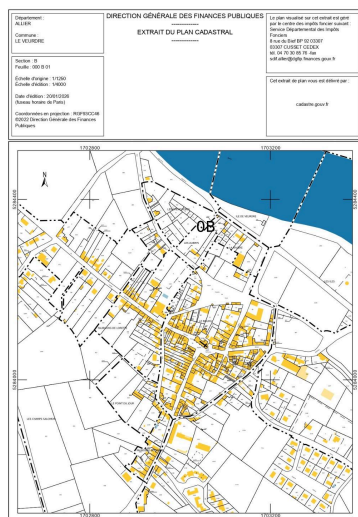

Le Veurdre : extrait du cadastre du bourg (nord) révisé en 2018. Section B01, échelle 1/1250e
Phot. Service du cadastre
IVR84_20260300036NUCA

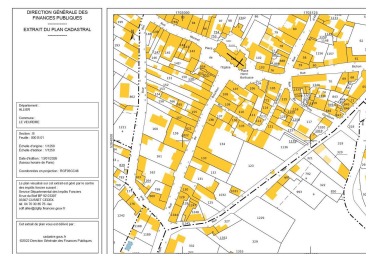

Le Veurdre : extrait du cadastre du bourg (sud) révisé en 2018. Echelle 1/1250e
Phot. Service du cadastre
IVR84_20260300037NUCA

Le Veurdre : extrait du cadastre du bourg révisé en 2018. Echelle 1/4000e
Phot. Service du cadastre
IVR84_20260300035NUCA

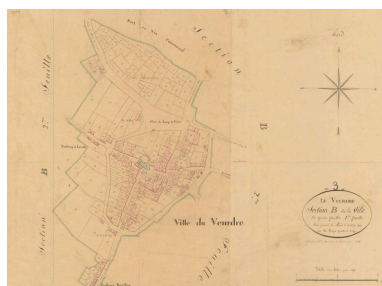

Le Veurdre : extrait du plan cadastral dit napoléonien : AD 03 : 3P 3151, 1831 section B du bourg vue générale.
IVR84_20260300005NUCA

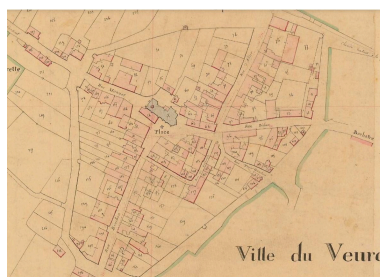

Le Veurdre : extrait du plan cadastral dit napoléonien : AD 03 : 3P 3151, 1831 section B1 du bourg, détail.
IVR84_20260300006NUCA

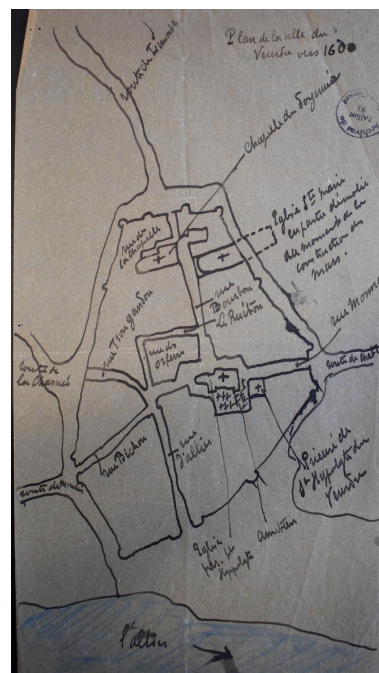

Plan du bourg du Veurdre vers 16[00?].
Repro. Maryse Durin-Tercelin,
Autr. Joseph-Henri-Marie Clément
IVR84_20260300004NUCA



Plan de la paroisse du
Veurdre en 1680 annoté par
le chanoine Joseph Clément.
Repro. Maryse Durin-Tercelin,
Autr. Joseph-Henri-Marie Clément
IVR84_20260300003NUCA



Plan géométrique de la carte de la
ville et paroisse du Veurdre et du
fort et paroisse de Chateaux", levé
par le Sr Bourgault.6e feuille,1701
IVR84_20230300290NUCA



Plan géométrique de la carte de la
ville et paroisse du Veurdre et du
fort et paroisse de Chateaux", levé
par le Sr Bourgault. Première feuille,1701
IVR84_20250300626NUCA

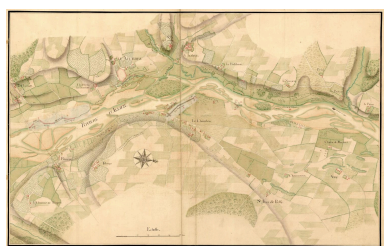

Plans du Veurdre et de
Château-sur-Allier vers 1755.
IVR84_20230300288NUCA

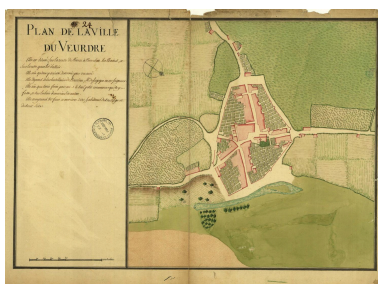

Plan de la ville du
Veurdre, s.d., 18e siècle.
Phot. auteur inconnu
IVR84_20260300068NUCA

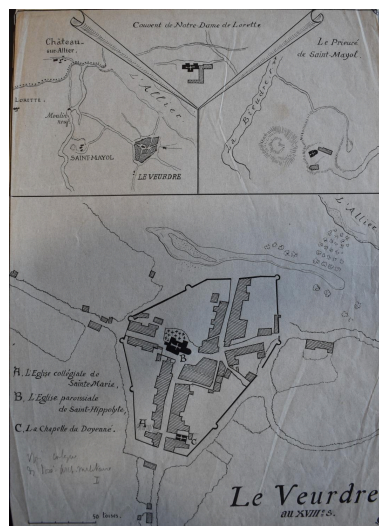

Plan du bourg du Veurdre
au 18e siècle par le chanoine
Joseph Clément, d'après
Eugène Le Brun, 1913, p. 57.
Repro. Maryse Durin-Tercelin,
Autr. Joseph-Henri-Marie Clément
IVR84_20260300002NUCA



Plan du bourg du Veurdre en 1878.
Repro. Maryse Durin-Tercelin,
Autr. Jean-Baptiste Arpet
IVR84_20260300001NUCA



Plan du projet d'emplacement
de l'école maternelle, 1882.
Phot. Rousselot



Le bourg du Veurdre, prise de
vue par drone depuis le nord.
Phot. Michel Pérès
IVR84_20260300310NUCA

IVR84_20260300084NUC4A



Le Veurdre : l'église Saint-Hippolyte et ses environs, carte postale ancienne, 1er quart du 20e siècle. Repro. auteur inconnu, Autr. Petit IVR84_20240300174NUC4A



Le Veurdre : bâtiment artisanal [de l'usine Mouchet construction de bateaux ?], parcelle cadastrale non identifiée, carte postale ancienne, 1er quart du 20e siècle. Repro. auteur inconnu, Autr. Ch. Desrue IVR84_20240300175NUC4A



Le Veurdre : "Fête du 14 juillet", place du marché, aujourd'hui place Henri Barbusse, carte postale ancienne, 1er quart du 20e siècle. Phot. auteur inconnu, Phot. René Dovillez IVR84_20260300060NUCA



"Le Veurdre : le coin des feignants", à l'angle de la rue du Trou-Gandou et de la rue des Orfèvres. carte postale ancienne, 1er quart du 20e siècle. Repro. auteur inconnu, Autr. Marius Marnas, Autr. F Devaux IVR84_20240300178NUC4A



"Le Veurdre : le faubourg de Lorette" et rue Monnet au second plan. Carte postale ancienne, 1er quart du 20e siècle. Repro. auteur inconnu, Autr. Petit IVR84_20240300179NUC4A



Maison B01 : 450 reconstruite en 1854 : "Le Veurdre (Allier) Maison Thévenet - vins de pays et autres en gros, graines, etc..." carte postale ancienne, 1er quart du 20e siècle. Repro. auteur inconnu, Autr. Octave Liva IVR84_20240300189NUC4A

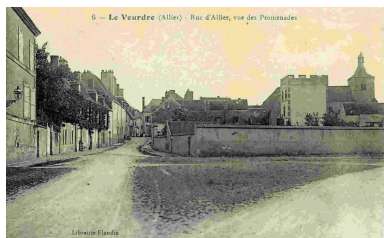

Le Veurdre : Angle de la rue d'Allier et de la place du champ de foire, carte postale ancienne, 2e quart du 20e siècle. Repro. auteur inconnu, Phot. Librairie Flandin IVR84_20240300200NUC4A



Le Veurdre : route des Aubry, vue générale, carte postale ancienne, 1er quart du 20e siècle. Repro. auteur inconnu IVR84_20250300008NUC4A



Le Veurdre "route de Lury" actuellement faubourg de Lorette. Carte postale ancienne, 1er quart 20e siècle. Phot. F Desvaux, Phot. Marius Marnas IVR84_20260300044NUCA



"Le Veurdre : Allier, rue d'Allier : carte postale ancienne, 1er quart 20e siècle.



"Le Veurdre (Allier) rue d'Allier avant 1912, carte postale ancienne, avant 1912.

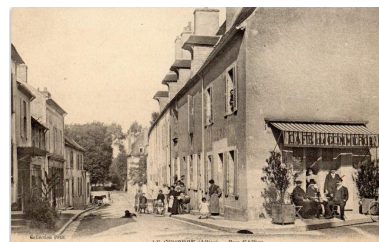

Le Veurdre (Allier) : rue d'Allier. Carte postale ancienne, 1er quart 20e siècle.

Phot. Ch. Desrués
IVR84_20260300047NUCA



Le Veurdre : la rue d'Allier, photographie, milieu du 20e siècle.
Phot. auteur inconnu
IVR84_20260300045NUCA



"Le Veurdre (Allier) rue Bichon". Carte postale ancienne, 1er quart du 20e siècle.
Phot. Ch. Desrués
IVR84_20260300050NUCA



Vue aérienne du bourg, au premier plan : la mairie-école, carte postale ancienne, milieu du 20e siècle.
Phot. Lapie (éditeur)
IVR84_20260300076NUCA

Phot. Librairie Flandin
IVR84_20260300048NUCA



Vue de la rue de Bourbon, carte postale ancienne, 1er quart du 20e siècle.
Phot. Ch. Desrué
IVR84_20260300071NUCA



Le Veurdre : "place du Marché" aujourd'hui place Henri Barbusse. Carte postale ancienne, 1er quart 20e siècle
Phot. J. Arnoux
IVR84_20260300043NUCA



Le Veurdre (Allier). Encadrement sculpté d'une fenêtre 4, rue d'Allier.
Parcelle cadastrale B01 : 58.
Extrait de Le Brun, 1913, p. 112.
(voir annexe 1). Fenêtre disparue volée par des soldats allemands durant la seconde Guerre mondiale, d'après plusieurs sources orales.
Phot. Eugène Le Brun
IVR84_20260300034NUCA

Phot. Petit
IVR84_20260300046NUCA



"Le Veurdre (Allier) rue de Bourbon". Carte postale ancienne, 1er quart du 20e siècle.
Phot. Petit
IVR84_20260300049NUCA



"Le Veurdre (Allier) rue Monnet", carte postale ancienne, 1er quart 20e siècle.
Phot. Ch. Desrués
IVR84_20260300051NUCA

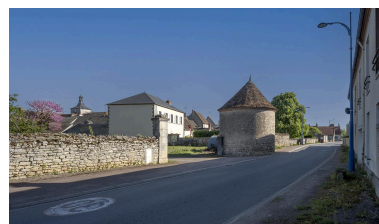

Tour, vestige de la fortification d'agglomération du Veurdre, parcelle cadastrale B01 :123, donnant sur la rue Tour des murs. Vue vers le nord.
Phot. Franck Trabouillet
IVR84_20260300341NUCA



Tour et vestige de la fortification d'agglomération du Veurdre, parcelle cadastrale B01 : 123, donnant sur la rue Tour des murs. Vue vers le sud
Phot. Franck Trabouillet
IVR84_20260300342NUCA



Tour, vestige de la fortification d'agglomération du Veurdre, parcelle cadastrale B01 : 123, donnant sur la rue Tour des murs. Vue vers le nord.
Phot. Maryse Durin-Tercelin
IVR84_20260300020NUCA



Tour et vestige de la fortification d'agglomération du Veurdre, parcelle cadastrale B01 : 123, donnant sur la rue Tour des murs. Vue vers le sud
Phot. Maryse Durin-Tercelin
IVR84_20260300018NUCA



Tour, vestige de la fortification d'agglomération du Veurdre, parcelle cadastrale B01 : 123, donnant sur la rue Tour des murs. Vue vers le sud
Phot. Maryse Durin-Tercelin
IVR84_20260300019NUCA



Tour, vestige de la fortification d'agglomération du Veurdre, parcelle cadastrale B01 : 1343, donnant sur la place du Champ de Foire. Vue vers l'ouest.
Phot. Maryse Durin-Tercelin
IVR84_20260300054NUCA



Tour, vestige de la fortification d'agglomération du Veurdre, B01 : 1343, donnant sur la place du Champ de Foire. Vue vers l'est.
Phot. Maryse Durin-Tercelin
IVR84_20260300053NUCA



Tour, vestige de la fortification d'agglomération du Veurdre, B01 : 1343, donnant sur la place du Champ de Foire.



Vue générale de la façade de la maison du 4, rue d'Allier, parcelle cadastrale B01 : 58.
Phot. Maryse Durin-Tercelin



Vue de la fenêtre du 1er étage de la maison du 4, rue d'Allier, parcelle cadastrale B01 : 58.
Phot. Christian Parisey
IVR84_20240300257NUC4A

Phot. Maryse Durin-Tercelin
IVR84_20260300052NUCA



Vue du linteau de la fenêtre du
1er étage de la maison du 4,
rue d'Allier, parcelle cadastrale
B01 : 58. Détail de l'inscription
gravée : PAX. HVIC. DOMVI. ET.
OMNIBVS. HABITANTIBVS.
IN. EA. FAICT. LE. 10. DE.

Phot. Christian Parisey
IVR84_20240300258NUC4A

IVR84_20260300033NUCA



Vue de trois quarts de la
maison, n°8, rue de Bourbon :
parcelle cadastrale B01 : 151.
Phot. Maryse Durin-Tercelin
IVR84_20260300026NUCA



Vue de la façade de la maison,
n°8, rue de Bourbon :
parcelle cadastrale B01 : 151.
Phot. Maryse Durin-Tercelin
IVR84_20260300025NUCA



Détail de la cheminée de la
maison, n°8, rue de Bourbon :
parcelle cadastrale B01 : 151.
Phot. Maryse Durin-Tercelin
IVR84_20260300027NUCA



Façades de maisons, 12 et
14, rue Bichon, parcelles
cadastrales B01 : 69 et 68.
Phot. Maryse Durin-Tercelin
IVR84_20260300012NUCA



Façade du n°3 rue de Bourbon
(parcelle cadastrale B01 : 108),
détail de la baie du 1er étage
présentant des moulurations et
un départ de meneau sur son
encadrement et l'appui datables
de la limite des 15e et 16e siècles.
Phot. Maryse Durin-Tercelin
IVR84_20260300072NUCA



Façade du n°16, rue des orfèvres
(parcelle cadastrale B01 : 109), détail
de deux baies du 1er étage présentant
des encadrements et appuis moulurés
ainsi qu'un départ de meneau sur
le linteau de la seconde, datables
de la limite des 15e et 16e siècles.

Phot. Maryse Durin-Tercelin
IVR84_20260300073NUCA



Maison, 9, rue Bourbon.
Parcelle cadastrale B01 : 138,
vue générale de la façade.
Phot. Christian Parisey
IVR84_20240300255NUC4A



Mur pignon du n°21 rue des orfèvres
(parcelle cadastrale B01 : 137)
présentant une baie en plein cintre
et des piédroits de double porte
moulurés probablement datables
de la limite des 15e et 16e siècles.

Phot. Maryse Durin-Tercelin
IVR84_20260300074NUCA



Maison, 9, rue Bourbon. Parcelle
cadastrale B01 : 138, vue détail de la
porte : clef d'arc sculptée d'une ancre
marine et du chronogramme 1648.

Phot. Maryse Durin-Tercelin
IVR84_20260300024NUCA



Maison, 9, rue Bourbon.
Parcelle cadastrale B01 : 138,
vue générale de la façade.
Phot. Maryse Durin-Tercelin
IVR84_20260300023NUCA



Maison dite hôtel des Vilhardin
de Marcellange, 8, rue Monnet
parcelle cadastrale B01 : 94.

Phot. Christian Parisey
IVR84_20240300259NUC4A



Maison dite hôtel des Vilhardin de Marcellange, 8, rue Monnet parcelle cadastrale B01 : 94. Détail de la corniche à rangs alternativement de briques en pointe et droites.
Phot. Maryse Durin-Tercelin
IVR84_20260300017NUCA



Maison dit "hostel" "bâti en 1779 par Me Gabriel François Douyet de la Vilaine, notaire royal" d'après Le Brun, 1913, p. 111. 14, rue d'Allier, parcelle cadastrale B01 : 49. Façade nord.
Phot. Maryse Durin-Tercelin
IVR84_20260300009NUCA



Maison dit "hostel" "bâti en 1779 par Me Gabriel François Douyet de la Vilaine, notaire royal" d'après Le Brun, 1913, p. 111. 14, rue d'Allier, parcelle cadastrale B01 : 49. Vue du sud.
Phot. Maryse Durin-Tercelin
IVR84_20260300007NUCA



Maison dit "hostel" "bâti en 1779 par Me Gabriel François Douyet de la Vilaine, notaire royal" d'après Le Brun, 1913, p. 111. 14, rue d'Allier, parcelle cadastrale B01 : 49. Vue occidentale du portail et des communs.
Phot. Maryse Durin-Tercelin
IVR84_20260300008NUCA



Maison, 2, rue Tour des Murs 18 rue Bichon, parcelle cadastrale n°64. Façade orientale, vue générale.
Phot. Maryse Durin-Tercelin
IVR84_20260300010NUCA



Maison et puits contigu, 2, rue Tour des Murs 18 rue Bichon, parcelle cadastrale n°64. Vue générale, angle nord est.
Phot. Maryse Durin-Tercelin
IVR84_20260300011NUCA



Prison, actuellement maison, 15 rue des orfèvres (B01 : 1136).
Phot. Maryse Durin-Tercelin
IVR84_20260300075NUCA



Maison, n°1 angle de la rue d'Allier et de la place Henri Barbusse, parcelle cadastrale B01 : 76. Entrée de cave en sous bassement.
Phot. Maryse Durin-Tercelin
IVR84_20260300013NUCA



Maison, 7, rue d'Allier, parcelle cadastrale B01 : 78. Maison surhaussée et munie d'une lucarne à auvent dans le premier quart du 20e siècle. (Voir les deux vues de la rue d'Allier d'après les cartes postales anciennes contemporaines)



Maison, 7, rue d'Allier, parcelle cadastrale B01 : 78. Maison surhaussée avec ajout d'une lucarne à auvent dans le premier quart du 20e siècle. (Voir les deux vues de la rue d'Allier d'après les cartes postales anciennes contemporaines). Vue de la lucarne munie d'une poulie.
Phot. Maryse Durin-Tercelin
IVR84_20260300015NUCA



Maison et grange, 2 place du Champ de Foire, parcelle cadastrale B01 : 88. Maison et écurie construites respectivement en 1856 et 1863.
Phot. Maryse Durin-Tercelin
IVR84_20260300016NUCA



Phot. Maryse Durin-Tercelin
IVR84_20260300014NUCA

Presbytère, actuellement poste, 19-21 rue de Bourbon, parcelle cadastrale B01 : 131
Phot. Maryse Durin-Tercelin
IVR84_20260300021NUCA



Maison, 12, rue de Bourbon, parcelle cadastrale B01 : 134
Phot. Maryse Durin-Tercelin
IVR84_20260300022NUCA



Vue de la mairie-école.
Phot. Maryse Durin-Tercelin
IVR84_20260300078NUCA



Vue de la mairie-école
Phot. Maryse Durin-Tercelin
IVR84_20260300077NUCA



Ecole libre édifée en 1883 et 1884, actuellement maison d'habitation, 17-19 faubourg de Lorette, parcelle cadastrale B01 : 204-205. Vue générale.
Phot. Maryse Durin-Tercelin
IVR84_20260300028NUCA



Ecole libre édifée en 1883 et 1884, actuellement maison d'habitation, 17-19 faubourg de Lorette, parcelle cadastrale B01 : 204-205. Vue de détail au second plan.
IVR84_20260300029NUCA



Pont-bascule édifé en 1881, rue du Tour des Murs, parcelle cadastrale B02 : 1070.
Phot. Maryse Durin-Tercelin
IVR84_20260300030NUCA



Pont-bascule édifié en 1881,
rue du Tour des Murs, parcelle
cadastrale B02 : 1070.
Phot. Maryse Durin-Tercelin
IVR84_20260300031NUCA

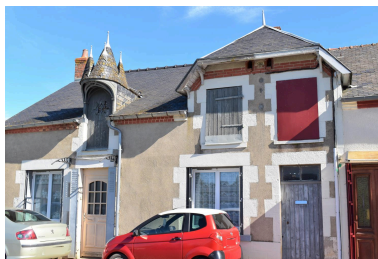

Ensemble de deux maisons
contiguës, 26, 24 Faubourg de
Lorette, parcelle cadastrale B02 :
1217-1218, détail du pigeonnier et
de l'une des lucarnes charpentées.
Phot. Maryse Durin-Tercelin
IVR84_20260300032NUCA



Maison, 12, rue d'Allier, parcelle
cadastrale B01 : 1132. Vue
générale de la façade sur rue,
limite du 18e siècle et 19e siècle.
Phot. Maryse Durin-Tercelin
IVR84_20260300055NUCA



Maison, 12, rue d'Allier, parcelle
cadastrale B01 : 1132. Vue générale
de la façade sur rue, limite du
18e siècle et 19e siècle. Détail
de plaque en tôle estampée de la
"compagnie anonyme d'assurances
contre l'incendie" l'Urbaine.
Phot. Maryse Durin-Tercelin
IVR84_20260300056NUCA



Maison, 12, rue d'Allier, parcelle
cadastrale B01 : 1132. Vue
générale de la façade sur rue,
limite du 18e siècle et 19e siècle.
Phot. Maryse Durin-Tercelin
IVR84_20260300057NUCA



Maison, 12, rue d'Allier,
parcelle cadastrale B01 : 1132.
Vue d'une travée de la façade
sur rue, en élévation : porte
cochère, fenêtre et lucarne,
limite du 18e siècle et 19e siècle.
Phot. Maryse Durin-Tercelin
IVR84_20260300058NUCA



Maison, 12, rue d'Allier, parcelle cadastrale B01 : 1132. Détail du linteau à crossettes, limite du 18e siècle et 19e siècle.
Phot. Maryse Durin-Tercelin
IVR84_20260300059NUCA



Détail des lucarnes menuisées du n°4 rue d'Allier.
Phot. Maryse Durin-Tercelin
IVR84_20260300039NUCA



Détail d'une lucarne au linteau cintré du n°1 rue Monnet.
Phot. Maryse Durin-Tercelin
IVR84_20260300040NUCA



Détail de pierre de taille gravée de graffitis de bateaux, 14, rue d'Allier.
Phot. Maryse Durin-Tercelin
IVR84_20250300723NUCA



Détail de pierre de taille gravée de graffitis de bateaux, 14, rue d'Allier.
Phot. Maryse Durin-Tercelin
IVR84_20250300721NUCA



Détail de pierre de taille gravée de graffitis de bateaux, 14, rue d'Allier.
Phot. Maryse Durin-Tercelin
IVR84_20250300722NUCA



Détail de pierre de taille gravée de graffitis de bateaux, 14, rue d'Allier.
Phot. Maryse Durin-Tercelin
IVR84_20250300720NUCA

Dossiers liés

Dossiers de synthèse :

Présentation de la commune du Veudre (IA03000620) Auvergne-Rhône-Alpes, Allier, Le Veudre

Oeuvre(s) contenue(s) :

Oeuvre(s) en rapport :

Auberge du Lion d'Or puis auberge de la Croix d'Or actuellement maison d'habitation. (IA03000667) Auvergne-Rhône-Alpes, Allier, Le Veudre, , 8 rue d'Allier

Chapelle Notre-Dame dite du Doyenné puis forge et maison d'habitation, actuellement brasserie. (IA03000657)

Auvergne-Rhône-Alpes, Allier, Le Veudre, , 23 rue de Bourbon

demeure (IA03000666) Auvergne-Rhône-Alpes, Allier, Le Veudre, , 6 rue d'Allier

Eglise paroissiale Saint-Hippolyte (IA03000621) Auvergne-Rhône-Alpes, Allier, Le Veudre

Maison (IA03000673) Auvergne-Rhône-Alpes, Allier, Le Veudre, , 26 rue de Bourbon

Maison (IA03000677) Auvergne-Rhône-Alpes, Allier, Le Veudre, 6-8 rue du Trou Gandou

Maison, actuellement maison, café, magasin de commerce (IA03000668) Auvergne-Rhône-Alpes, Allier, Le Veudre, 7 rue Monnet

Monument aux morts (IA03000661) Auvergne-Rhône-Alpes, Allier, Le Veudre,

Auteur(s) du dossier : Maryse Durin-Tercelin

Copyright(s) : © Région Auvergne-Rhône-Alpes, Inventaire général du patrimoine culturel

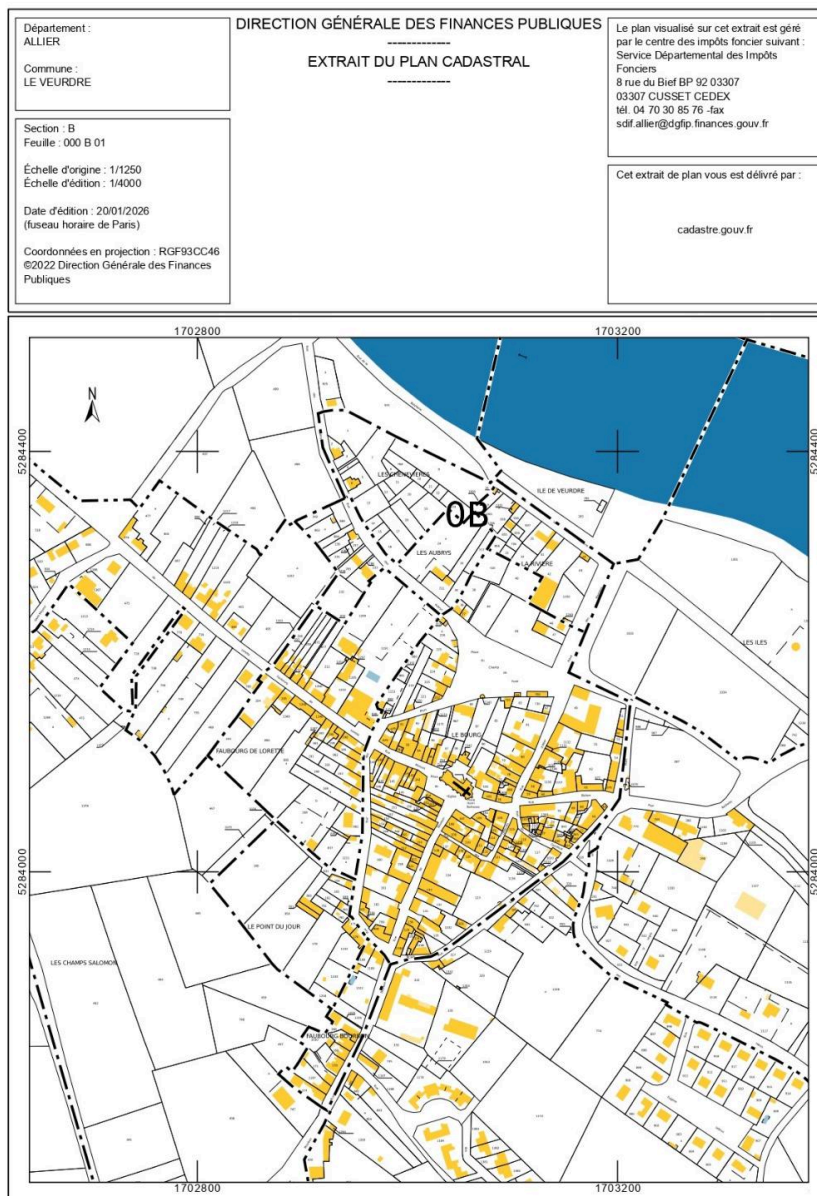

Le Veurdre : extrait du cadastre du bourg révisé en 2018. Echelle 1/4000e

IVR84_20260300035NUCA

Auteur de l'illustration : Service du cadastre

© Ministère des finances, CIDF, Service du cadastre

reproduction soumise à autorisation du titulaire des droits d'exploitation

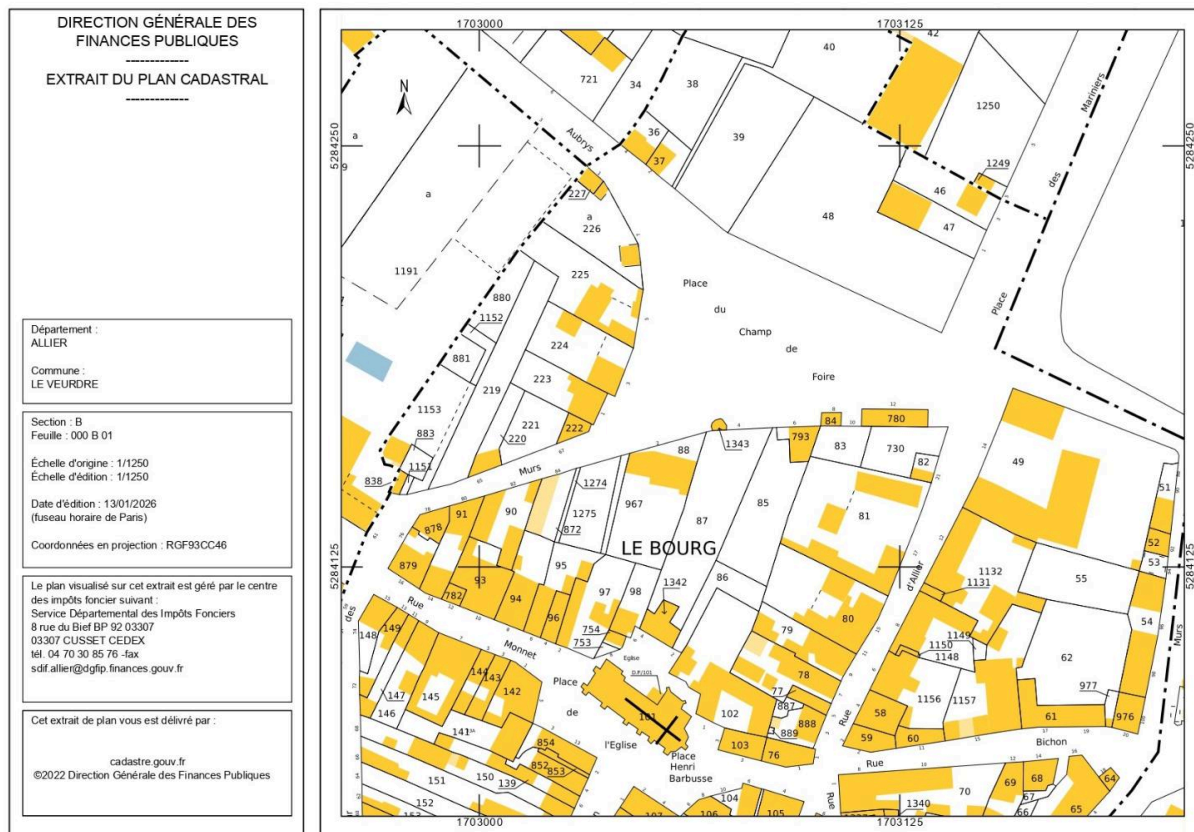

Le Veurdre : extrait du cadastre du bourg (nord) révisé en 2018. Section B01, échelle 1/1250e

IVR84_20260300036NUCA

Auteur de l'illustration : Service du cadastre

© Ministère des finances, CIDEF, Service du cadastre

reproduction soumise à autorisation du titulaire des droits d'exploitation

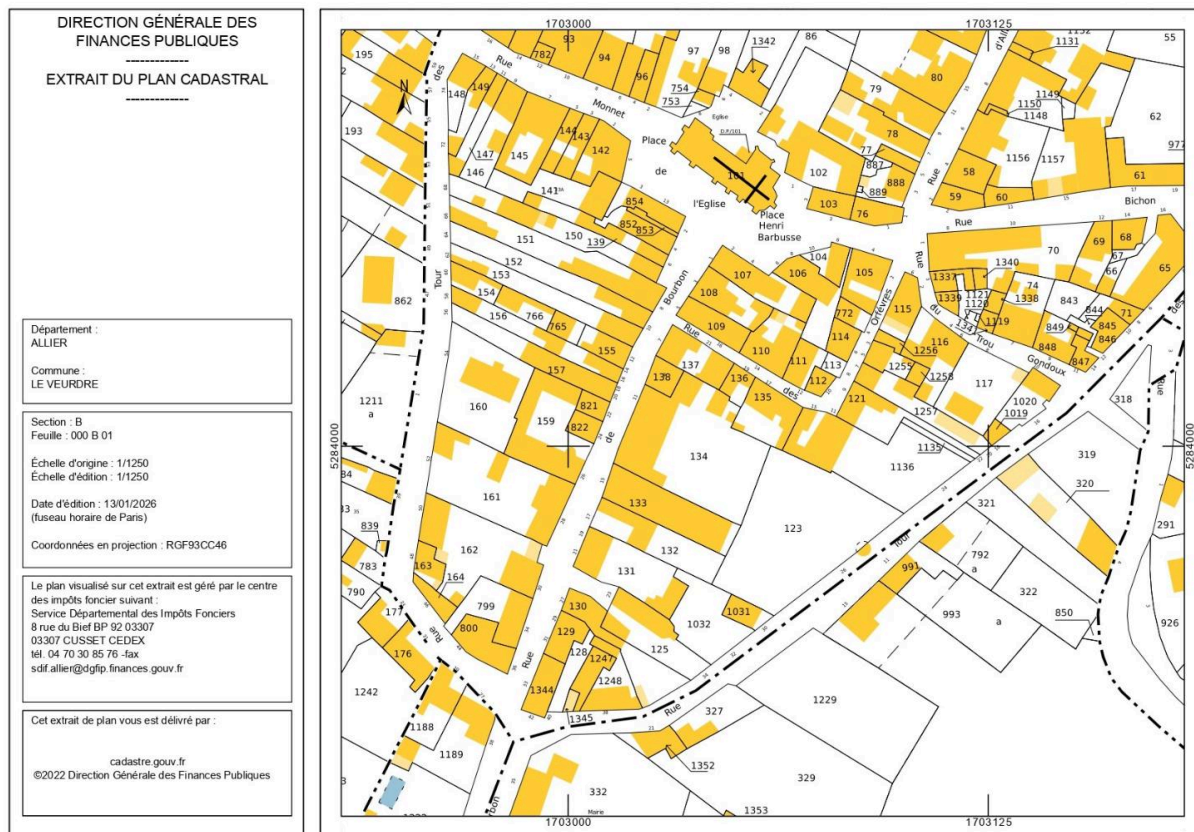

Le Veurdre : extrait du cadastre du bourg (sud) révisé en 2018. Echelle 1/1250e

IVR84_20260300037NUCA

Auteur de l'illustration : Service du cadastre

© Ministère des finances, CIDEF, Service du cadastre

reproduction soumise à autorisation du titulaire des droits d'exploitation



Le Veudre : extrait du plan cadastral dit napoléonien : AD 03 : 3P 3151, 1831 section B du bourg vue générale.

IVR84_20260300005NUCA

© Archives départementales de l'Allier

reproduction soumise à autorisation du titulaire des droits d'exploitation

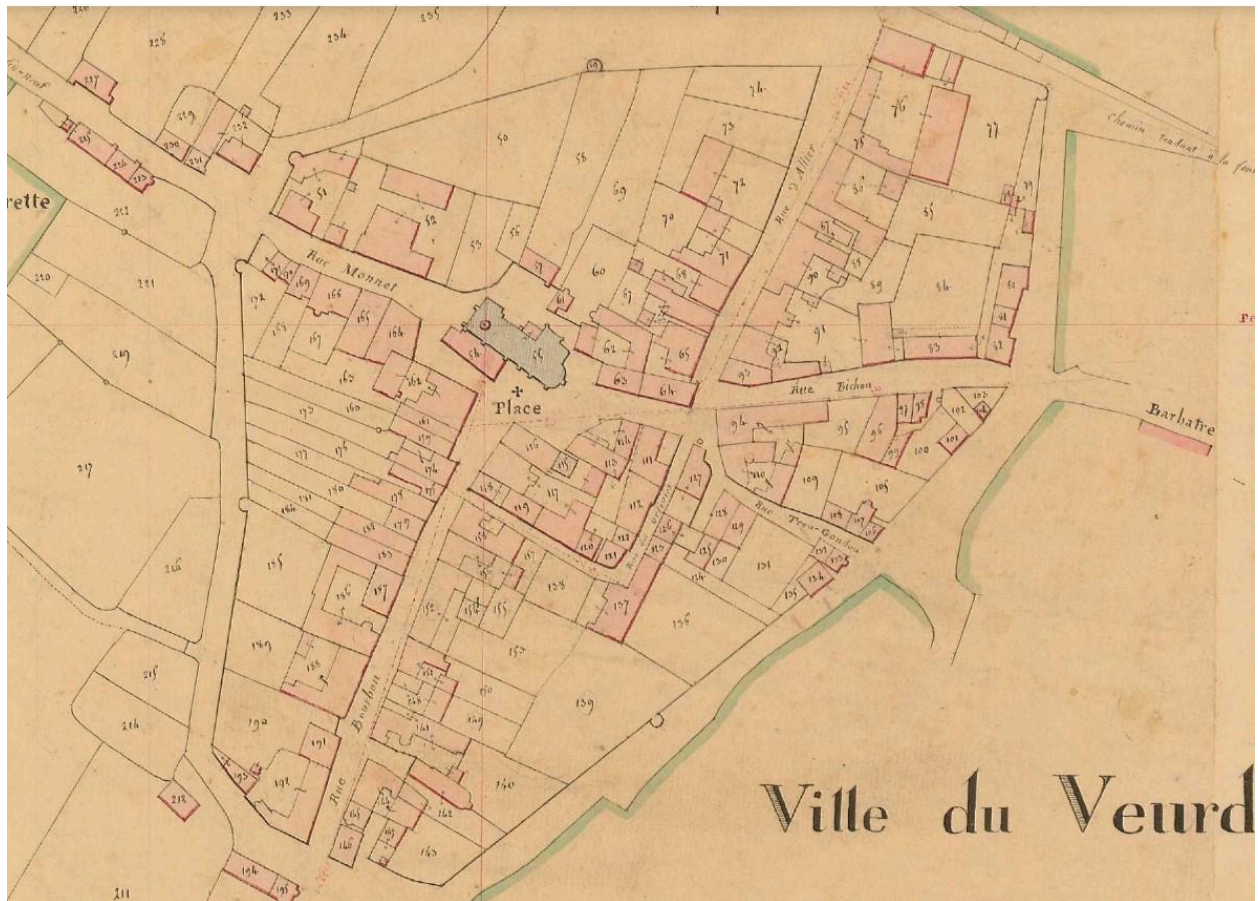

Le Veurdre : extrait du plan cadastral dit napoléonien : AD 03 : 3P 3151, 1831 section B1 du bourg, détail.

IVR84_20260300006NUCA

© Archives départementales de l'Allier

reproduction soumise à autorisation du titulaire des droits d'exploitation



Plan de la paroisse du Veurdre en 1680 annoté par le chanoine Joseph Clément.

Référence du document reproduit :

- **Plan géométrique de la carte de la ville et paroisse du Veurdre et du fort et paroisse de Chasteaux levé par le sr Bourgault en 1680**
AD03 : 9J 16 : **Plan géométrique de la carte de la ville et paroisse du Veurdre et du fort et paroisse de Chasteaux levé par le sr Bourgault en 1680** : [extrait de] : *Les Ancêtres de Louise de La Vallière, généalogie de la maison de La Baume Le Blanc / Eugène Le Brun, 1903, p. 23, [annoté par le chanoine Joseph Clément]*.
AD Allier : 9J 16

IVR84_20260300003NUCA

Auteur de l'illustration (reproduction) : Maryse Durin-Tercelin

Auteur du document reproduit : Joseph-Henri-Marie Clément

© Archives départementales de l'Allier

reproduction soumise à autorisation du titulaire des droits d'exploitation



Plan de la ville du Veurdre, s.d., 18e siècle.

Référence du document reproduit :

- **Plan de la ville du Veurdre. 18e siècle**
AD03 : 1C 023 : **Plan de la ville du Veurdre**, s.n., s.d., XVIIIe siècle, Plan aquarellé.
AD Allier : 1C 023

IVR84_20260300068NUCA

Auteur de l'illustration : auteur inconnu

© Archives départementales de l'Allier

reproduction soumise à autorisation du titulaire des droits d'exploitation

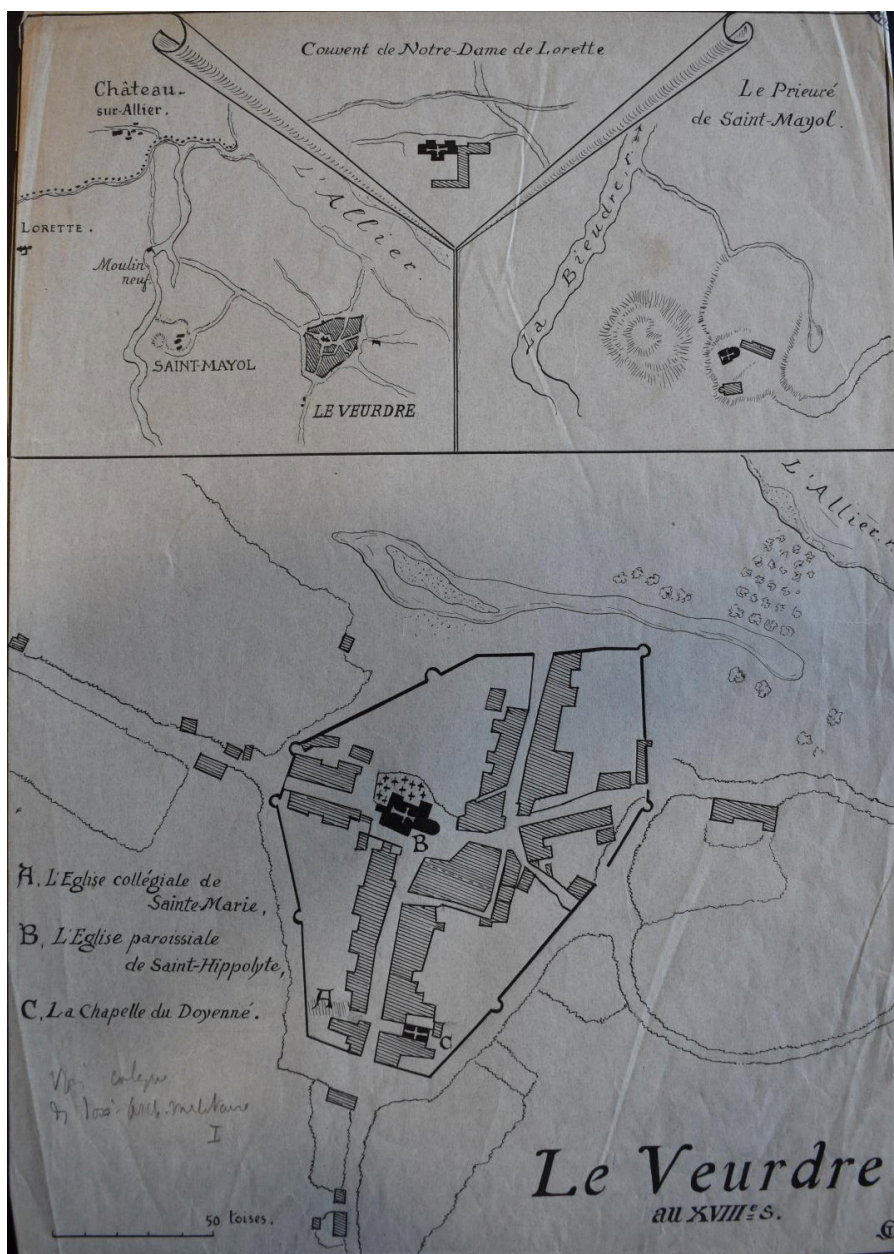

Plan du bourg du Veurdre au 18e siècle par le chanoine Joseph Clément, d'après Eugène Le Brun, 1913, p. 57.

Référence du document reproduit :

- **Plan du bourg du Veurdre au 18e siècle**

ADO3 : 9J 16 : **Plan du bourg du Veurdre au 18e siècle** par le chanoine Joseph Clément, d'après Eugène Le Brun, 1913, p. 57.

AD Allier : 9J 16

IVR84_20260300002NUCA

Auteur de l'illustration (reproduction) : Maryse Durin-Tercelin

Auteur du document reproduit : Joseph-Henri-Marie Clément

© Archives départementales de l'Allier

reproduction soumise à autorisation du titulaire des droits d'exploitation



Plan du bourg du Veurdre en 1878.

Référence du document reproduit :

- **Plan général de la ville du Veurdre et emplacement de la nouvelle maison d'école . 1878.**
AD03 : 20 2213 : Ecole. **Plan général de la ville du Veurdre et emplacement de la nouvelle maison d'école**
dressé par l'architecte soussigné. Lurcy, le 10 août 1878, Arpet.
AD Allier : 20 2213

IVR84_20260300001NUCA

Auteur de l'illustration (reproduction) : Maryse Durin-Tercelin

Auteur du document reproduit : Jean-Baptiste Arpet

© Archives départementales de l'Allier

reproduction soumise à autorisation du titulaire des droits d'exploitation



Plan du projet d'emplacement de l'école maternelle, 1882.

Référence du document reproduit :

- **Projet d'emplacement de l'ancienne maison d'école destinée à servir d'école maternelle. 1882**
AD03 : 2O 2213 : **Extrait du plan cadastral de le commune du Veurdre indiquant l'emplacement de l'ancienne maison d'école destinée à servir d'école maternelle.** Dressé par l'instituteur soussigné au Veurdre le 12 8bre 1882. Rousselot.
AD Allier : 2O 2213

IVR84_20260300084NUC4A

Auteur de l'illustration : Rousselot

© Archives départementales de l'Allier

reproduction soumise à autorisation du titulaire des droits d'exploitation



Le bourg du Veudre, prise de vue par drone depuis le nord.

IVR84_20260300310NUCA

Auteur de l'illustration : Michel Pérès

© Région Auvergne-Rhône-Alpes, Inventaire général du patrimoine culturel
communication libre, reproduction soumise à autorisation



Le Veudre : l'église Saint-Hippolyte et ses environs, carte postale ancienne, 1er quart du 20e siècle.

IVR84_20240300174NUC4A

Auteur de l'illustration (reproduction) : auteur inconnu

Auteur du document reproduit : Petit

© Collection particulière

communication libre, reproduction soumise à autorisation



Le Veurdre : bâtiment artisanal [de l'usine Mouchet construction de bateaux ?] , parcelle cadastrale non identifiée, carte postale ancienne, 1er quart du 20e siècle

IVR84_20240300175NUC4A

Auteur de l'illustration (reproduction) : auteur inconnu

Auteur du document reproduit : Ch. Desrue

© Collection particulière

reproduction soumise à autorisation du titulaire des droits d'exploitation

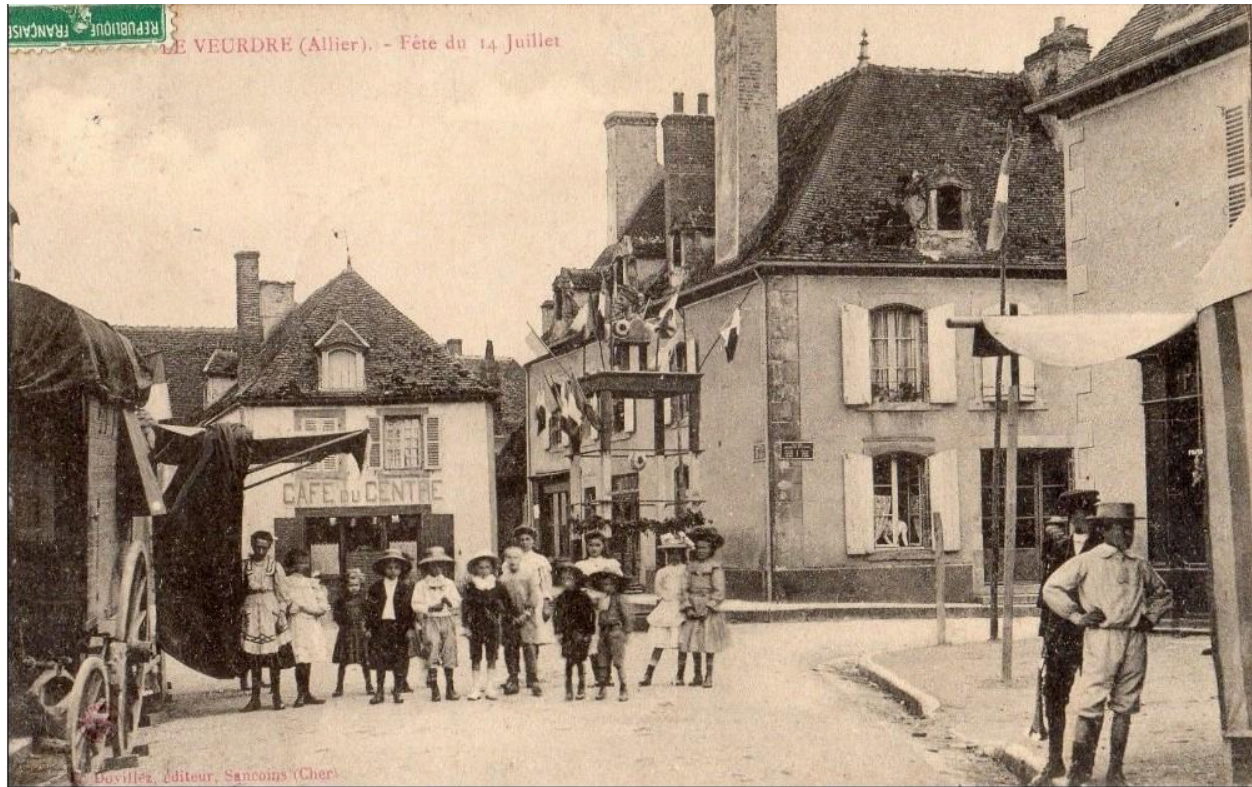

Le Veurdre : "Fête du 14 juillet ", place du marché, aujourd'hui place Henri Barbusse, carte postale ancienne, 1er quart du 20e siècle

IVR84_20260300060NUCA

Auteur de l'illustration : auteur inconnu, Auteur de l'illustration : René Dovillez

© Collection particulière

reproduction soumise à autorisation du titulaire des droits d'exploitation



"Le Veurdre : le coin des feignants", à l'angle de la rue du Trou-Gandou et de la rue des Orfèvres. carte postale ancienne, 1er quart du 20e siècle.

IVR84_20240300178NUC4A

Auteur de l'illustration (reproduction) : auteur inconnu

Auteur du document reproduit : Marius Marnas, F Devaux

© Collection particulière

communication libre, reproduction soumise à autorisation



"Le Veurdre : le faubourg de Lorette" et rue Monnet au second plan. Carte postale ancienne, 1er quart du 20e siècle.

IVR84_20240300179NUC4A

Auteur de l'illustration (reproduction) : auteur inconnu

Auteur du document reproduit : Petit

© Collection particulière

reproduction soumise à autorisation du titulaire des droits d'exploitation



Maison B01 : 450 reconstruite en 1854 : "Le Veurdre (Allier) Maison Thévenet - vins de pays et autres en gros, graines, etc..." carte postale ancienne, 1er quart du 20e siècle

IVR84_20240300189NUC4A

Auteur de l'illustration (reproduction) : auteur inconnu

Auteur du document reproduit : Octave Liva

© Collection particulière

communication libre, reproduction soumise à autorisation

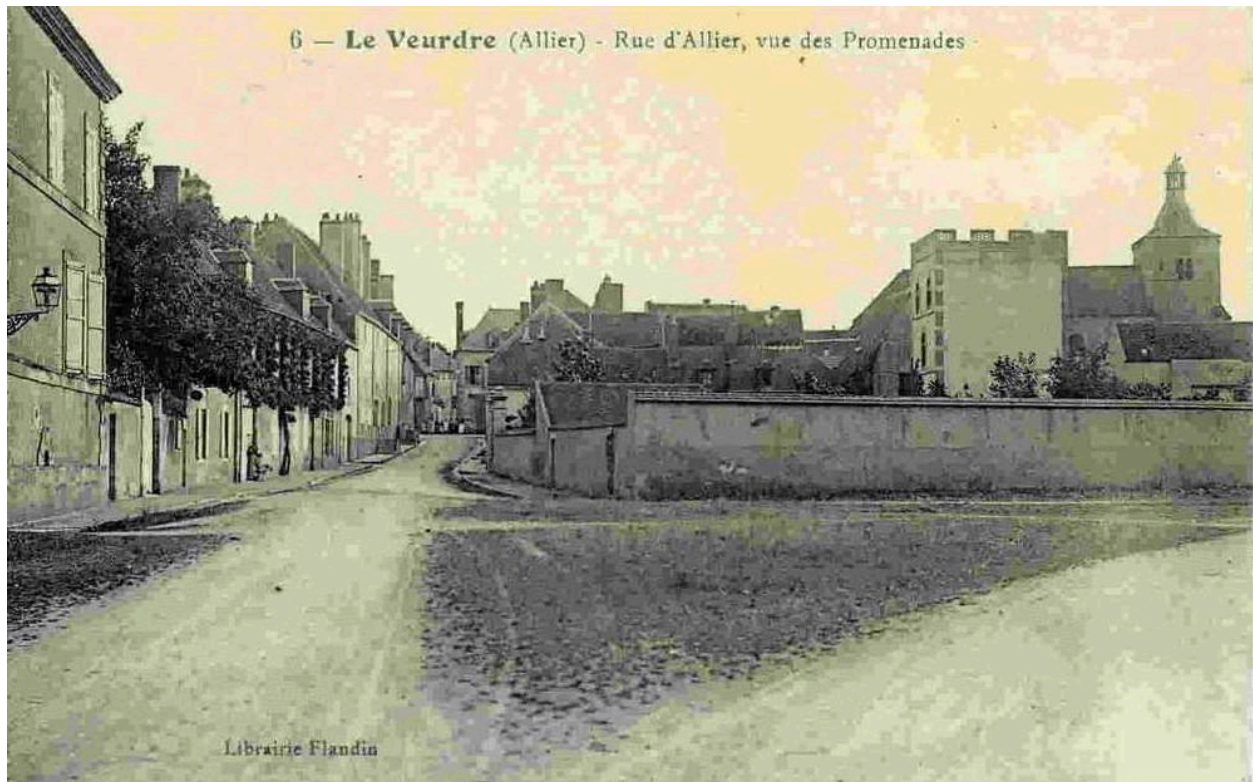

Le Veurdre : Angle de la rue d'Allier et de la place du champ de foire, carte postale ancienne, 2e quart du 20e siècle.

IVR84_20240300200NUC4A

Auteur de l'illustration (reproduction) : auteur inconnu, Auteur de l'illustration : Librairie Flandin

© Collection particulière

communication libre, reproduction soumise à autorisation



Le Veurdre : route des Aubry, vue générale, carte postale ancienne, 1er quart du 20e siècle.

IVR84_20250300008NUC4A

Auteur de l'illustration (reproduction) : auteur inconnu

© Collection particulière

reproduction soumise à autorisation du titulaire des droits d'exploitation



Le Veurdre "route de Lurcy" actuellement faubourg de Lorette. Carte postale ancienne, 1er quart 20e siècle.

IVR84_20260300044NUCA

Auteur de l'illustration : F Desvaux, Auteur de l'illustration : Marius Marnas

© Collection particulière

reproduction soumise à autorisation du titulaire des droits d'exploitation



"Le Veurdre : Allier, rue d'Allier : carte postale ancienne, 1er quart 20e siècle.

IVR84_20260300047NUCA

Auteur de l'illustration : Ch. Desrues

© Collection particulière

communication libre, reproduction soumise à autorisation



"Le Veurdre (Allier) rue d'Allier avant 1912, carte postale ancienne, avant 1912.

IVR84_20260300048NUCA

Auteur de l'illustration : Librairie Flandin

© Collection particulière

reproduction soumise à autorisation du titulaire des droits d'exploitation

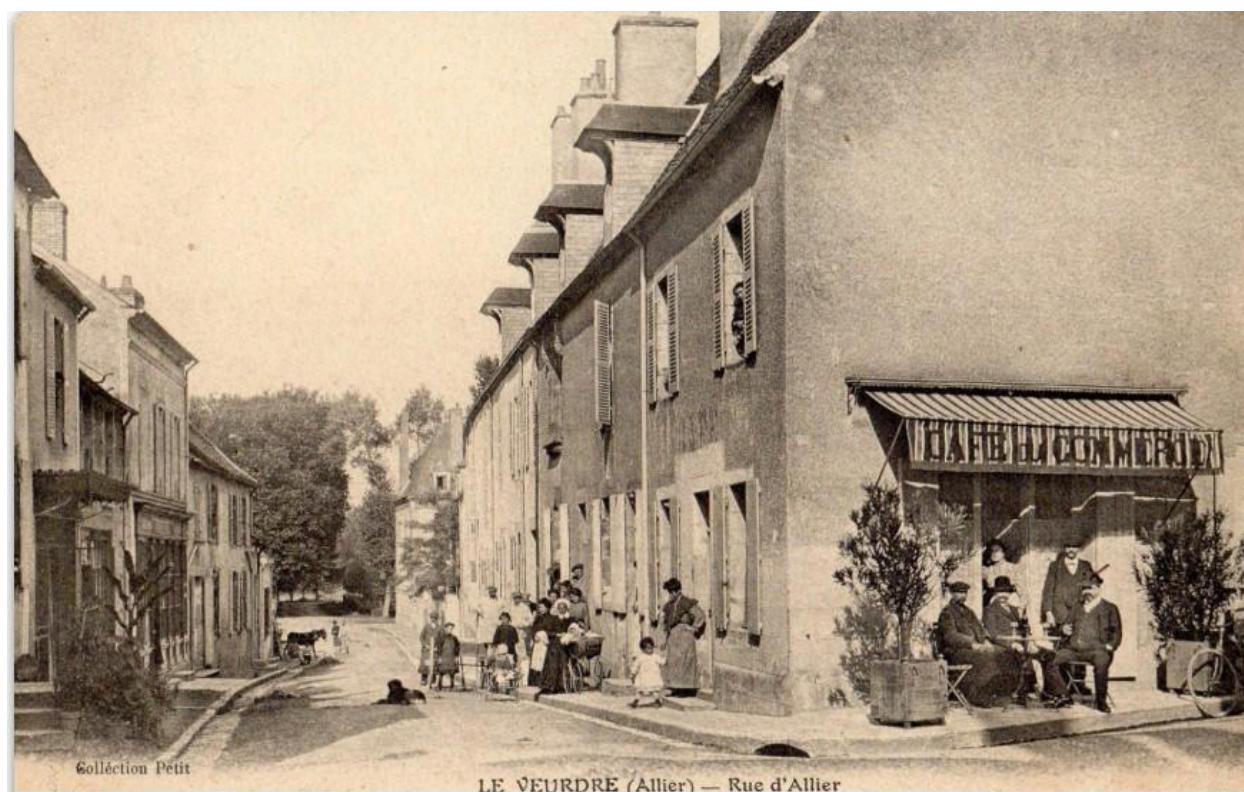

Le Veudre (Allier) : rue d'Allier. Carte postale ancienne, 1er quart 20e siècle.

IVR84_20260300046NUCA

Auteur de l'illustration : Petit

© Collection particulière

reproduction soumise à autorisation du titulaire des droits d'exploitation



Le Veudre : la rue d'Allier, photographie, milieu du 20e siècle.

IVR84_20260300045NUCA

Auteur de l'illustration : auteur inconnu

© Collection particulière

tous droits réservés



Vue de la rue de Bourbon, carte postale ancienne, 1er quart du 20e siècle.

IVR84_20260300071NUCA

Auteur de l'illustration : Ch. Desrue

© Collection particulière

communication libre, reproduction soumise à autorisation



"Le Veudre (Allier) rue de Bourbon". Carte postale ancienne, 1er quart du 20e siècle.

IVR84_20260300049NUCA

Auteur de l'illustration : Petit

© Collection particulière

reproduction soumise à autorisation du titulaire des droits d'exploitation



"Le Veurdre (Allier) rue Bichon". Carte postale ancienne, 1er quart du 20e siècle.

IVR84_20260300050NUCA

Auteur de l'illustration : Ch. Desrués

© Collection particulière

reproduction soumise à autorisation du titulaire des droits d'exploitation

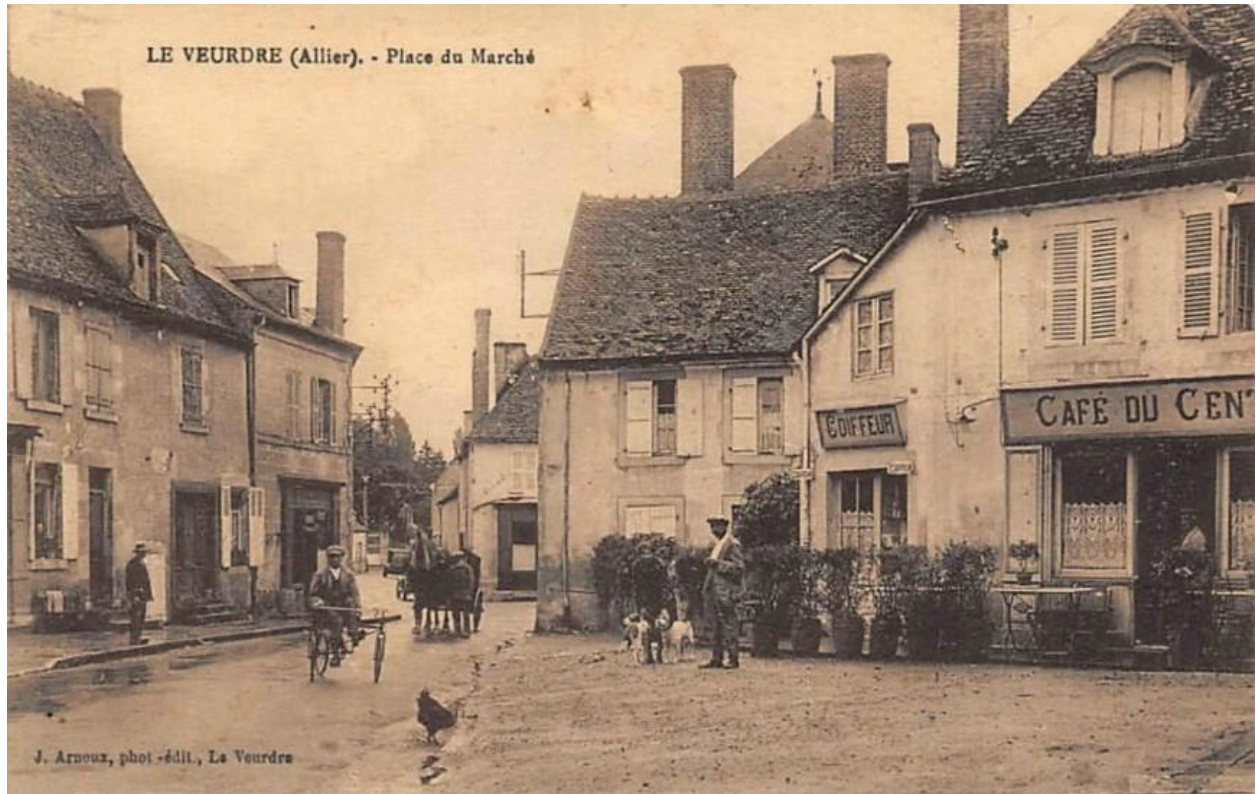

Le Veurdre : "place du Marché" aujourd'hui place Henri Barbusse. Carte postale ancienne, 1er quart 20e siècle

IVR84_20260300043NUCA

Auteur de l'illustration : J. Arnoux

© Collection particulière

reproduction soumise à autorisation du titulaire des droits d'exploitation



"Le Veurdre (Allier) rue Monnet", carte postale ancienne, 1er quart 20e siècle.

IVR84_20260300051NUCA

Auteur de l'illustration : Ch. Desrués

© Collection particulière

reproduction soumise à autorisation du titulaire des droits d'exploitation



Vue aérienne du bourg, au premier plan : la mairie-école, carte postale ancienne, milieu du 20e siècle.

IVR84_20260300076NUCA

Auteur de l'illustration : Lapie (éditeur)

© Collection particulière

reproduction soumise à autorisation du titulaire des droits d'exploitation



Le Veudre (Allier). Encadrement sculpté d'une fenêtre 4, rue d'Allier. Parcelle cadastrale B01 : 58. Extrait de Le Brun, 1913, p. 112. (voir annexe 1). Fenêtre disparue volée par des soldats allemands durant la seconde Guerre mondiale, d'après plusieurs sources orales.

Référence du document reproduit :

- **Une petite ville bourbonnaise : le Veudre, ses seigneurs, ses châteaux et leurs possesseurs, 1913.**
LE BRUN, Eugène, **Une petite ville bourbonnaise, le Veudre : ses seigneurs, ses châteaux et leurs possesseurs.** Paris : Champion ; Moulins : Louis Grégoire, 1913. (Reprint : Paris : Le livre d'histoire-Lorisse, 2006)

IVR84_20260300034NUCA

Auteur de l'illustration : Eugène Le Brun

© Fonds privé

reproduction soumise à autorisation du titulaire des droits d'exploitation



Tour, vestige de la fortification d'agglomération du Veudre, parcelle cadastrale B01 :123, donnant sur la rue Tour des murs. Vue vers le nord.

IVR84_20260300341NUCA

Auteur de l'illustration : Franck Trabouillet

© Région Auvergne-Rhône-Alpes, Inventaire général du patrimoine culturel
communication libre, reproduction soumise à autorisation



Tour et vestige de la fortification d'agglomération du Veudre, parcelle cadastrale B01 : 123, donnant sur la rue Tour des murs. Vue vers le sud

IVR84_20260300342NUCA

Auteur de l'illustration : Franck Trabouillet

© Région Auvergne-Rhône-Alpes, Inventaire général du patrimoine culturel
communication libre, reproduction soumise à autorisation



Tour, vestige de la fortification d'agglomération du Veudre, parcelle cadastrale B01 :123, donnant sur la rue Tour des murs. Vue vers le nord.

IVR84_20260300020NUCA

Auteur de l'illustration : Maryse Durin-Tercelin

© Région Auvergne-Rhône-Alpes, Inventaire général du patrimoine culturel
communication libre, reproduction soumise à autorisation



Tour et vestige de la fortification d'agglomération du Veurdre, parcelle cadastrale B01 : 123, donnant sur la rue Tour des murs. Vue vers le sud

IVR84_20260300018NUCA

Auteur de l'illustration : Maryse Durin-Tercelin

© Région Auvergne-Rhône-Alpes, Inventaire général du patrimoine culturel
communication libre, reproduction soumise à autorisation



Tour, vestige de la fortification d'agglomération du Veudre, parcelle cadastrale B01 : 123, donnant sur la rue Tour des murs. Vue vers le sud

IVR84_20260300019NUCA

Auteur de l'illustration : Maryse Durin-Tercelin

© Région Auvergne-Rhône-Alpes, Inventaire général du patrimoine culturel
communication libre, reproduction soumise à autorisation



Tour, vestige de la fortification d'agglomération du Veudre, parcelle cadastrale B01 : 1343, donnant sur la place du Champ de Foire. Vue vers l'ouest.

IVR84_20260300054NUCA

Auteur de l'illustration : Maryse Durin-Tercelin

© Région Auvergne-Rhône-Alpes, Inventaire général du patrimoine culturel
communication libre, reproduction soumise à autorisation



Tour, vestige de la fortification d'agglomération du Veudre, B01 : 1343, donnant sur la place du Champ de Foire. Vue vers l'est.

IVR84_20260300053NUCA

Auteur de l'illustration : Maryse Durin-Tercelin

© Région Auvergne-Rhône-Alpes, Inventaire général du patrimoine culturel
communication libre, reproduction soumise à autorisation



Tour, vestige de la fortification d'agglomération du Veudre, B01 : 1343, donnant sur la place du Champ de Foire.

IVR84_20260300052NUCA

Auteur de l'illustration : Maryse Durin-Tercelin

© Région Auvergne-Rhône-Alpes, Inventaire général du patrimoine culturel
communication libre, reproduction soumise à autorisation



Vue générale de la façade de la maison du 4, rue d'Allier, parcelle cadastrale B01 : 58.

IVR84_20260300033NUCA

Auteur de l'illustration : Maryse Durin-Tercelin

© Région Auvergne-Rhône-Alpes, Inventaire général du patrimoine culturel
communication libre, reproduction soumise à autorisation



Vue de la fenêtre du 1er étage de la maison du 4, rue d'Allier, parcelle cadastrale B01 : 58.

IVR84_20240300257NUC4A

Auteur de l'illustration : Christian Parisey

© Région Auvergne-Rhône-Alpes, Inventaire général du patrimoine culturel
communication libre, reproduction soumise à autorisation



Vue du linteau de la fenêtre du 1er étage de la maison du 4, rue d'Allier, parcelle cadastrale B01 : 58. Détail de l'inscription gravée : PAX. HVIC. DOMVI. ET. OMNIBVS. HABITANTIBVS. IN. EA. FAICT. LE. 10. DE.

IVR84_20240300258NUC4A

Auteur de l'illustration : Christian Parisey

© Région Auvergne-Rhône-Alpes, Inventaire général du patrimoine culturel
communication libre, reproduction soumise à autorisation



Vue de trois quarts de la maison, n°8, rue de Bourbon : parcelle cadastrale B01 : 151.

IVR84_20260300026NUCA

Auteur de l'illustration : Maryse Durin-Tercelin

© Région Auvergne-Rhône-Alpes, Inventaire général du patrimoine culturel
communication libre, reproduction soumise à autorisation



Vue de la façade de la maison, n°8, rue de Bourbon : parcelle cadastrale B01 : 151.

IVR84_20260300025NUCA

Auteur de l'illustration : Maryse Durin-Tercelin

© Région Auvergne-Rhône-Alpes, Inventaire général du patrimoine culturel
communication libre, reproduction soumise à autorisation



Détail de la cheminée de la maison, n°8, rue de Bourbon : parcelle cadastrale B01 : 151.

IVR84_20260300027NUCA

Auteur de l'illustration : Maryse Durin-Tercelin

© Région Auvergne-Rhône-Alpes, Inventaire général du patrimoine culturel
communication libre, reproduction soumise à autorisation



Façades de maisons, 12 et 14, rue Bichon, parcelles cadastrales B01 : 69 et 68.

IVR84_20260300012NUCA

Auteur de l'illustration : Maryse Durin-Tercelin

© Région Auvergne-Rhône-Alpes, Inventaire général du patrimoine culturel
communication libre, reproduction soumise à autorisation



Façade du n°3 rue de Bourbon (parcelle cadastrale B01 : 108), détail de la baie du 1er étage présentant des moulurations et un départ de meneau sur son encadrement et l'appui datables de la limite des 15e et 16e siècles.

IVR84_20260300072NUCA

Auteur de l'illustration : Maryse Durin-Tercelin

© Région Auvergne-Rhône-Alpes, Inventaire général du patrimoine culturel
communication libre, reproduction soumise à autorisation



Façade du n°16, rue des orfèvres (parcelle cadastrale B01 : 109), détail de deux baies du 1er étage présentant des encadrements et appuis moulurés ainsi qu'un départ de meneau sur le linteau de la seconde, datables de la limite des 15e et 16e siècles.

IVR84_20260300073NUCA

Auteur de l'illustration : Maryse Durin-Tercelin

© Région Auvergne-Rhône-Alpes, Inventaire général du patrimoine culturel
communication libre, reproduction soumise à autorisation



Mur pignon du n°21 rue des orfèvres (parcelle cadastrale B01 : 137) présentant une baie en plein cintre et des piédroits de double porte moulurés probablement datables de la limite des 15e et 16e siècles.

IVR84_20260300074NUCA

Auteur de l'illustration : Maryse Durin-Tercelin

© Région Auvergne-Rhône-Alpes, Inventaire général du patrimoine culturel
communication libre, reproduction soumise à autorisation



Maison, 9, rue Bourbon. Parcelle cadastrale B01 : 138, vue générale de la façade.

IVR84_20260300023NUCA

Auteur de l'illustration : Maryse Durin-Tercelin

© Région Auvergne-Rhône-Alpes, Inventaire général du patrimoine culturel
communication libre, reproduction soumise à autorisation



Maison, 9, rue Bourbon. Parcelle cadastrale B01 : 138, vue générale de la façade.

IVR84_20240300255NUC4A

Auteur de l'illustration : Christian Parisey

© Région Auvergne-Rhône-Alpes, Inventaire général du patrimoine culturel
communication libre, reproduction soumise à autorisation



Maison, 9, rue Bourbon. Parcelle cadastrale B01 : 138, vue détail de la porte : clef d'arc sculptée d'une ancre marine et du chronogramme 1648.

IVR84_20260300024NUCA

Auteur de l'illustration : Maryse Durin-Tercelin

© Région Auvergne-Rhône-Alpes, Inventaire général du patrimoine culturel
communication libre, reproduction soumise à autorisation



Maison dite hôtel des Vilhardin de Marcellange, 8, rue Monnet parcelle cadastrale B01 : 94.

IVR84_20240300259NUC4A

Auteur de l'illustration : Christian Parisey

© Région Auvergne-Rhône-Alpes, Inventaire général du patrimoine culturel
communication libre, reproduction soumise à autorisation



Maison dite hôtel des Vilhardin de Marcellange, 8, rue Monnet parcelle cadastrale B01 : 94. Détail de la corniche à rangs alternativement de briques en pointe et droites.

IVR84_20260300017NUCA

Auteur de l'illustration : Maryse Durin-Tercelin

© Région Auvergne-Rhône-Alpes, Inventaire général du patrimoine culturel
communication libre, reproduction soumise à autorisation



Maison dit "hostel" "bâti en 1779 par Me Gabriel François Douyet de la Vilaine, notaire royal" d'après Le Brun, 1913, p. 111. 14, rue d'Allier, parcelle cadastrale B01 : 49. Façade nord.

IVR84_20260300009NUCA

Auteur de l'illustration : Maryse Durin-Tercelin

© Région Auvergne-Rhône-Alpes, Inventaire général du patrimoine culturel
communication libre, reproduction soumise à autorisation



Maison dit "hostel" "bâti en 1779 par Me Gabriel François Douyet de la Vilaine, notaire royal" d'après Le Brun, 1913, p. 111. 14, rue d'Allier, parcelle cadastrale B01 : 49. Vue du sud.

IVR84_20260300007NUCA

Auteur de l'illustration : Maryse Durin-Tercelin

© Région Auvergne-Rhône-Alpes, Inventaire général du patrimoine culturel
communication libre, reproduction soumise à autorisation



Maison dit "hostel" "bâti en 1779 par Me Gabriel François Douyet de la Vilaine, notaire royal" d'après Le Brun, 1913, p. 111. 14, rue d'Allier, parcelle cadastrale B01 : 49. Vue occidentale du portail et des communs.

IVR84_20260300008NUCA

Auteur de l'illustration : Maryse Durin-Tercelin

© Région Auvergne-Rhône-Alpes, Inventaire général du patrimoine culturel
communication libre, reproduction soumise à autorisation



Maison, 2, rue Tour des Murs 18 rue Bichon, parcelle cadastrale n°64. Façade orientale, vue générale.

IVR84_20260300010NUCA

Auteur de l'illustration : Maryse Durin-Tercelin

© Région Auvergne-Rhône-Alpes, Inventaire général du patrimoine culturel
communication libre, reproduction soumise à autorisation



Maison et puits contigu, 2, rue Tour des Murs 18 rue Bichon, parcelle cadastrale n°64. Vue générale, angle nord est.

IVR84_20260300011NUCA

Auteur de l'illustration : Maryse Durin-Tercelin

© Région Auvergne-Rhône-Alpes, Inventaire général du patrimoine culturel
communication libre, reproduction soumise à autorisation



Prison, actuellement maison, 15 rue des orfèvres (B01 : 1136).

IVR84_20260300075NUCA

Auteur de l'illustration : Maryse Durin-Tercelin

© Région Auvergne-Rhône-Alpes, Inventaire général du patrimoine culturel
communication libre, reproduction soumise à autorisation



Maison, n°1 angle de la rue d'Allier et de la place Henri Barbusse, parcelle cadastrale B01 : 76. Entrée de cave en sous-bassement.

IVR84_20260300013NUCA

Auteur de l'illustration : Maryse Durin-Tercelin

© Région Auvergne-Rhône-Alpes, Inventaire général du patrimoine culturel
communication libre, reproduction soumise à autorisation



Maison, 7, rue d'Allier, parcelle cadastrale B01 : 78. Maison surhaussée et munie d'une lucarne à auvent dans le premier quart du 20e siècle. (Voir les deux vues de la rue d'Allier d'après les cartes postales anciennes contemporaines)

IVR84_20260300014NUCA

Auteur de l'illustration : Maryse Durin-Tercelin

© Région Auvergne-Rhône-Alpes, Inventaire général du patrimoine culturel
communication libre, reproduction soumise à autorisation



Maison, 7, rue d'Allier, parcelle cadastrale B01 : 78. Maison surhaussée avec ajout d'une lucarne à auvent dans le premier quart du 20e siècle. (Voir les deux vues de la rue d'Allier d'après les cartes postales anciennes contemporaines). Vue de la lucarne munie d'une poulie.

IVR84_20260300015NUCA

Auteur de l'illustration : Maryse Durin-Tercelin

© Région Auvergne-Rhône-Alpes, Inventaire général du patrimoine culturel
communication libre, reproduction soumise à autorisation



Maison et grange, 2 place du Champ de Foire, parcelle cadastrale B01 : 88. Maison et écurie construites respectivement en 1856 et 1863.

IVR84_20260300016NUCA

Auteur de l'illustration : Maryse Durin-Tercelin

© Région Auvergne-Rhône-Alpes, Inventaire général du patrimoine culturel
communication libre, reproduction soumise à autorisation



Presbytère, actuellement poste, 19-21 rue de Bourbon, parcelle cadastrale B01 : 131

IVR84_20260300021NUCA

Auteur de l'illustration : Maryse Durin-Tercelin

© Région Auvergne-Rhône-Alpes, Inventaire général du patrimoine culturel
communication libre, reproduction soumise à autorisation



Maison, 12, rue de Bourbon, parcelle cadastrale B01 : 134

IVR84_20260300022NUCA

Auteur de l'illustration : Maryse Durin-Tercelin

© Région Auvergne-Rhône-Alpes, Inventaire général du patrimoine culturel
communication libre, reproduction soumise à autorisation



Vue de la mairie-école.

IVR84_20260300078NUCA

Auteur de l'illustration : Maryse Durin-Tercelin

© Région Auvergne-Rhône-Alpes, Inventaire général du patrimoine culturel
communication libre, reproduction soumise à autorisation



Vue de la mairie-école

IVR84_20260300077NUCA

Auteur de l'illustration : Maryse Durin-Tercelin

© Région Auvergne-Rhône-Alpes, Inventaire général du patrimoine culturel
communication libre, reproduction soumise à autorisation



Ecole libre édifée en 1883 et 1884, actuellement maison d'habitation, 17-19 faubourg de Lorette, parcelle cadastrale B01 : 204-205. Vue générale.

IVR84_20260300028NUCA

Auteur de l'illustration : Maryse Durin-Tercelin

© Région Auvergne-Rhône-Alpes, Inventaire général du patrimoine culturel
communication libre, reproduction soumise à autorisation



Ecole libre édifée en 1883 et 1884, actuellement maison d'habitation, 17-19 faubourg de Lorette, parcelle cadastrale B01 : 204-205. Vue de détail au second plan.

IVR84_20260300029NUCA

© Région Auvergne-Rhône-Alpes, Inventaire général du patrimoine culturel
communication libre, reproduction soumise à autorisation



Pont-bascule édifié en 1881, rue du Tour des Murs, parcelle cadastrale B02 : 1070.

IVR84_20260300030NUCA

Auteur de l'illustration : Maryse Durin-Tercelin

© Région Auvergne-Rhône-Alpes, Inventaire général du patrimoine culturel
communication libre, reproduction soumise à autorisation



Pont-bascule édifié en 1881, rue du Tour des Murs, parcelle cadastrale B02 : 1070.

IVR84_20260300031NUCA

Auteur de l'illustration : Maryse Durin-Tercelin

© Région Auvergne-Rhône-Alpes, Inventaire général du patrimoine culturel
communication libre, reproduction soumise à autorisation



Ensemble de deux maisons contiguës, 26, 24 Faubourg de Lorette, parcelle cadastrale B02 : 1217-1218, détail du pigeonnier et de l'une des lucarnes charpentées.

IVR84_20260300032NUCA

Auteur de l'illustration : Maryse Durin-Tercelin

© Région Auvergne-Rhône-Alpes, Inventaire général du patrimoine culturel
communication libre, reproduction soumise à autorisation



Maison, 12, rue d'Allier, parcelle cadastrale B01 : 1132. Vue générale de la façade sur rue, limite du 18e siècle et 19e siècle.

IVR84_20260300055NUCA

Auteur de l'illustration : Maryse Durin-Tercelin

© Région Auvergne-Rhône-Alpes, Inventaire général du patrimoine culturel
communication libre, reproduction soumise à autorisation



Maison, 12, rue d'Allier, parcelle cadastrale B01 : 1132. Vue générale de la façade sur rue, limite du 18e siècle et 19e siècle. Détail de plaque en tôle estampée de la "compagnie anonyme d'assurances contre l'incendie" l'Urbaine.

IVR84_20260300056NUCA

Auteur de l'illustration : Maryse Durin-Tercelin

© Région Auvergne-Rhône-Alpes, Inventaire général du patrimoine culturel
communication libre, reproduction soumise à autorisation



Maison, 12, rue d'Allier, parcelle cadastrale B01 : 1132. Vue générale de la façade sur rue, limite du 18e siècle et 19e siècle.

IVR84_20260300057NUCA

Auteur de l'illustration : Maryse Durin-Tercelin

© Région Auvergne-Rhône-Alpes, Inventaire général du patrimoine culturel
communication libre, reproduction soumise à autorisation



Maison, 12, rue d'Allier, parcelle cadastrale B01 : 1132. Vue d'une travée de la façade sur rue, en élévation : porte cochère, fenêtre et lucarne, limite du 18e siècle et 19e siècle.

IVR84_20260300058NUCA

Auteur de l'illustration : Maryse Durin-Tercelin

© Région Auvergne-Rhône-Alpes, Inventaire général du patrimoine culturel
communication libre, reproduction soumise à autorisation



Maison, 12, rue d'Allier, parcelle cadastrale B01 : 1132. Détail du linteau à crossettes, limite du 18e siècle et 19e siècle.

IVR84_20260300059NUCA

Auteur de l'illustration : Maryse Durin-Tercelin

© Région Auvergne-Rhône-Alpes, Inventaire général du patrimoine culturel
communication libre, reproduction soumise à autorisation



Détail des lucarnes menuisées du n°4 rue d'Allier.

IVR84_20260300039NUCA

Auteur de l'illustration : Maryse Durin-Tercelin

© Région Auvergne-Rhône-Alpes, Inventaire général du patrimoine culturel
communication libre, reproduction soumise à autorisation



Détail d'une lucarne au linteau cintré du n°1 rue Monnet.

IVR84_20260300040NUCA

Auteur de l'illustration : Maryse Durin-Tercelin

© Région Auvergne-Rhône-Alpes, Inventaire général du patrimoine culturel
communication libre, reproduction soumise à autorisation



Détail de pierre de taille gravée de graffitis de bateaux, 14, rue d'Allier.

IVR84_20250300723NUCA

Auteur de l'illustration : Maryse Durin-Tercelin

Date de prise de vue : 2024

© Région Auvergne-Rhône-Alpes, Inventaire général du patrimoine culturel
communication libre, reproduction soumise à autorisation



Détail de pierre de taille gravée de graffitis de bateaux, 14, rue d'Allier.

IVR84_20250300721NUCA

Auteur de l'illustration : Maryse Durin-Tercelin

Date de prise de vue : 2024

© Région Auvergne-Rhône-Alpes, Inventaire général du patrimoine culturel
communication libre, reproduction soumise à autorisation



Détail de pierre de taille gravée de graffitis de bateaux, 14, rue d'Allier.

IVR84_20250300722NUCA

Auteur de l'illustration : Maryse Durin-Tercelin

Date de prise de vue : 2024

© Région Auvergne-Rhône-Alpes, Inventaire général du patrimoine culturel
communication libre, reproduction soumise à autorisation



Détail de pierre de taille gravée de graffitis de bateaux, 14, rue d'Allier.

IVR84_20250300720NUCA

Auteur de l'illustration : Maryse Durin-Tercelin

Date de prise de vue : 2024

© Région Auvergne-Rhône-Alpes, Inventaire général du patrimoine culturel
communication libre, reproduction soumise à autorisation