



Rhône-Alpes, Savoie
La Bâthie
La Coutaz Biorges

Moulin à farine de la Coutaz (détruit)

Références du dossier

Numéro de dossier : IA73003889

Date de l'enquête initiale : 2015

Date(s) de rédaction : 2016

Cadre de l'étude : enquête thématique départementale Patrimoine hydraulique des Pays de Savoie

Degré d'étude : recensé

Désignation

Dénomination : moulin à farine

Compléments de localisation

Milieu d'implantation : bâti lâche

Réseau hydrographique : Ruisseau de la Coutaz ; bassin-versant Isère moyenne

Références cadastrales : 2014, G, 1246 (moulin), 1244 (canal)

Historique

Un moulin appartenant aux hoirs d'Antoine Billat est visible sur la mappe sarde de 1732 (parcelle 7711) au lieu-dit "La Couta". Le moulin de la Coutaz est mentionné dans un état des moulins, scieries et autres artifices de 1775 (FR.AD073, C1110). A cette date, il appartient à Jacques Billat de la Coutaz. Par acte passé chez Maître Joseph-Emmanuel Fontaine le 1er février 1848, le site est vendu à Jacques Cathelin (feu Antoine, cultivateur) par Pierre Janin (maître ferblantier, domicilié à Albertville, fils de feu René Janin). A cette date, il comporte un moulin et un pressoir à cidre. La maison du meunier est installée à proximité. Par acte du 12 mai 1856 passé chez Maître Jean-Joseph Blanc, le site est acquis par Joseph-Marie Jond-Perrin (originaire de Saint Nicolas-la-Chapelle, demeurant à Paris). Le moulin de la Coutaz est visible sur le premier cadastre français de 1873 (Section G, feuille 2, parcelle 1279). En 1882, il appartient à la veuve et aux héritiers de Joseph Jond-Perrin. Le moulin et la maison du meunier sont dévastés par un incendie en 1887 (FR.AD073, 3P 1806). Le cadastre rénové de 1937 montre que les bâtiments ont été détruits lors de l'aménagement de la nouvelle route. Actuellement ils n'existent plus.

Dates : 1732 (daté par source), 1848 (daté par source)

Description

Le moulin se trouvait en rive gauche du ruisseau de la Coutaz, en amont d'un autre moulin (IA73003888). Actuellement il n'existe plus. Il a été détruit lors de la construction de la route. Une partie de son emplacement est occupé par un monument rendant hommage aux résistants de la Bâthie.

Éléments descriptifs

Énergies : énergie hydraulique : produite sur place

Typologies et état de conservation

État de conservation : détruit

Statut, intérêt et protection

L'emplacement du site se trouve dans un virage de la route départementale n°65.

Statut de la propriété : propriété de la commune

Références documentaires

Documents d'archive

- **FR.AD073, C2135, 1732.**
FR.AD073, C2135, Cadastre de 1728, Bathie (La), 360, Vue 3, 1732.
AD Savoie : C2135
- **FR.AD073, C1110, 1775-1783.**
FR.AD073, C1110, Sous-fonds de l'Intendance provinciale de Tarentaise. Usines, mines et carrières. 1775-1791, États des moulins, scieries et autres artifices construits sur des cours d'eau, dans les terres de juridiction immédiate. Procédures instruites contre des usiniers qui avaient établi des artifices sans l'autorisation requise, 1775-1783.
AD Savoie : C1110
- **FR.AD073, 6E10549, 1848.**
FR.AD073, 6E10549, Minutes notariales, Versement de maître GAUDILLIERE François, Archives notariales de maître FONTAINE Joseph-Emmanuel, notaire à ALBERTVILLE, acte du 1er février 1848.
AD Savoie : 6E10549
- **FR.AD073, 6E907, 1856.**
FR.AD073, 6E907, Minutes notariales, Versement de maître Jacquin Noël, Archives notariales de maître BLANC, notaire à Albertville, acte du 12 mai 1856.
AD Savoie : 6E907
- **FR.AD073, 3P 7398, 1873.**
FR.AD073, 3P 7398, Premier cadastre français, Bâthie (la), Section G, feuille 1, 1873.
AD Savoie : 3P 7399
- **FR.AD073, 3P 1806, 1882.**
FR.AD073, 3P 1806, Matrice cadastrale des propriétés bâties, Bâthie (La), 1882.
AD Savoie : 3P 1806
- **FR.AD073, 3P 7399, 1937.**
FR.AD073, 3P 7399, Cadastre rénové, Bâthie (la), Section G, feuille 1, 1937.
AD Savoie : 3P 7399

Bibliographie

- **La Gazette de Savoie, 1857.**
La Gazette de Savoie, 24 février 1857.
- **La Gazette de Savoie, 1857.**
La Gazette de Savoie, 16 mai 1857.
- **La Gazette de Savoie, 1857.**
La Gazette de Savoie, 16 octobre 1857.

Annexe 1

La Gazette de Savoie, 24 février 1857.

Par acte du douze mai mil huit cent cinquante-six, Me Jean-Joseph Blanc notaire, Jacques Cathelin, propriétaire domicilié à la Bâthie, a vendu à Joseph-Marie Jond-Perrin, de Saint Nicolas-la-Chapelle, demeurant actuellement à la Bâthie, les immeubles ci désignés, consistant en maison d'habitation, granges, moulin, pressoir à cidre, rivages, cours d'eau, champs, treilles, prés, vergers, pâtures, rocs, teppes, bois et broussailles, ainsi que les outils, ustensiles et objets destinés ou servant à l'exploitation des artifices, le tout situé rière ladite commune de la Bâthie sous les numéros désignés en l'acte. Ces biens proviennent de Pierre à feu René Janin, en son vivant ferblantier domicilié à Albertville, qui les a vendus à Jacques Cathelin, par acte du premier février mil huit cent quarante-huit, Me Joseph-Emmanuel Fontaine notaire, pour le prix de mille quatre cent nonante-une livres dix centimes. Par suite des réparations et améliorations faites par Cathelin auxdits biens, celui-ci les a revendus à Jond-Perrin par l'acte narré du douze mai dernier, pour le prix de deux mille livres, payé de la manière expliquée au contrat. Ce dernier acte a été transcrit au bureau de la conservation des hypothèques d'Albertville le vingt-un février courant. Albertville, le 21 février 1857.

Annexe 2

La Gazette de Savoie, 16 mai 1857.

Par acte du premier février mil huit cent quarante-huit, Me Fontaine notaire, Jacques Catellin, cultivateur domicilié à la Butine, a acquis de Pierre feu René Janin, ferblantier domicilié à Albertville, tous les immeubles que ce dernier possédait sur le territoire de la commune de la Bâthie, consistant en maison d'habitation, grange, artifices de moulin et de piloïr à cidre, rivages, cours d'eau, champs, treilles, prés, vergers, pâtures, rocs, teppes, bois et broussailles, figurés sur la mappe du lieu parles numéros entiers ou partiels, sauf erreur ou omission, 6016, 6018, 6167, 6254, 6255, 6262, 6397, 7485, 7487, 7553, 7661, 7694, 7702, 7704, 7708, 7709, 7707, 7711, 7712, 7714,1111), 7716, 7738, 7739, 7746, 7750, 7751,7753, 7808, 7621, 7644, 7865, 8277, 8301,8307, 8308, 8317, 8312, 8319, 8326, 8334, 8335, 9257, 9702, 9730, 9843, 9902, 10037,10155, 10456, 10158, 10160, 10163, 10210,10229, 10112, 10179, 10290, 10409, 10555, 10593, 10610, 10881, 11313, 11326, 11331, 11374, 41375, 11357, 11135, et la lettre U, avec la pièce provenant des communaux divisés,figurée sous le numéro 32 du plan Reymond. Étant compris avec les artifices tous les destinés et servent à leur exploitation. Prix de la vente : quatorze cent quatre-vingt onze livres cinquante centimes, payé comptant. Cet acte a été transcrit au bureau des hypothèques d'Albertville le sept mai mil huit cent cinquante-sept, volume 46, article 181 des aliénations.

Albertville, le 12 mai 1857.

VAUDEY, procureur

Illustrations



Cadastré de 1728, Bâthie (La),
1732, Vue 3 (FR.AD073, C2135).
IVR84_20167302638NUCA

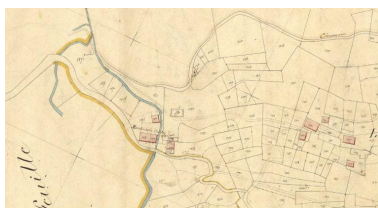

Premier cadastre français,
Bâthie (1a), 1873, Section G,
feuille 2 (FR.AD073, 3P 7399).
IVR84_20167302423NUCA

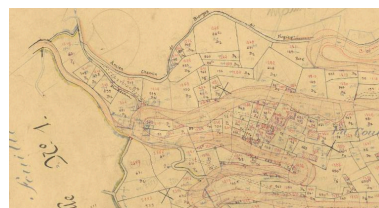

Cadastré rénové, Bâthie
(1a), 1937, Section G, feuille
2 (FR.AD073, 3P 7399).
IVR84_20167302424NUCA

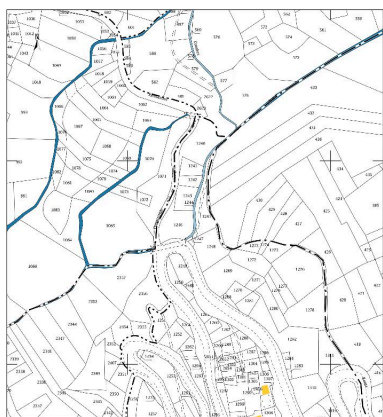

Cadastré actuel, 2015.
IVR84_20167302425NUCA



Emplacement de l'ancien moulin.
Phot. Clara Bérelle
IVR84_20167302426NUCA

Dossiers liés

Dossiers de synthèse :

Patrimoine hydraulique de la Savoie : présentation de l'étude départementale (IA00141274) Rhône-Alpes, Savoie, Savoie

Oeuvre(s) contenue(s) :

Oeuvre(s) en rapport :

Paysage du bassin-versant de l'Isère moyenne (IA73003620)

Auteur(s) du dossier : Clara Bérelle

Copyright(s) : © Région Rhône-Alpes, Inventaire général du patrimoine culturel ; © Assemblée des Pays de Savoie



Cadastre de 1728, Bâthie (La), 1732, Vue 3 (FR.AD073, C2135).

IVR84_20167302638NUCA

© Archives départementales de la Savoie

reproduction soumise à autorisation du titulaire des droits d'exploitation



Premier cadastre français, Bâthie (1a), 1873, Section G, feuille 2 (FR.AD073, 3P 7399).

IVR84_20167302423NUCA

© Archives départementales de la Savoie

reproduction soumise à autorisation du titulaire des droits d'exploitation



Cadastre rénové, Bâthie (1a), 1937, Section G, feuille 2 (FR.AD073, 3P 7399).

IVR84_20167302424NUCA

© Archives départementales de la Savoie

reproduction soumise à autorisation du titulaire des droits d'exploitation

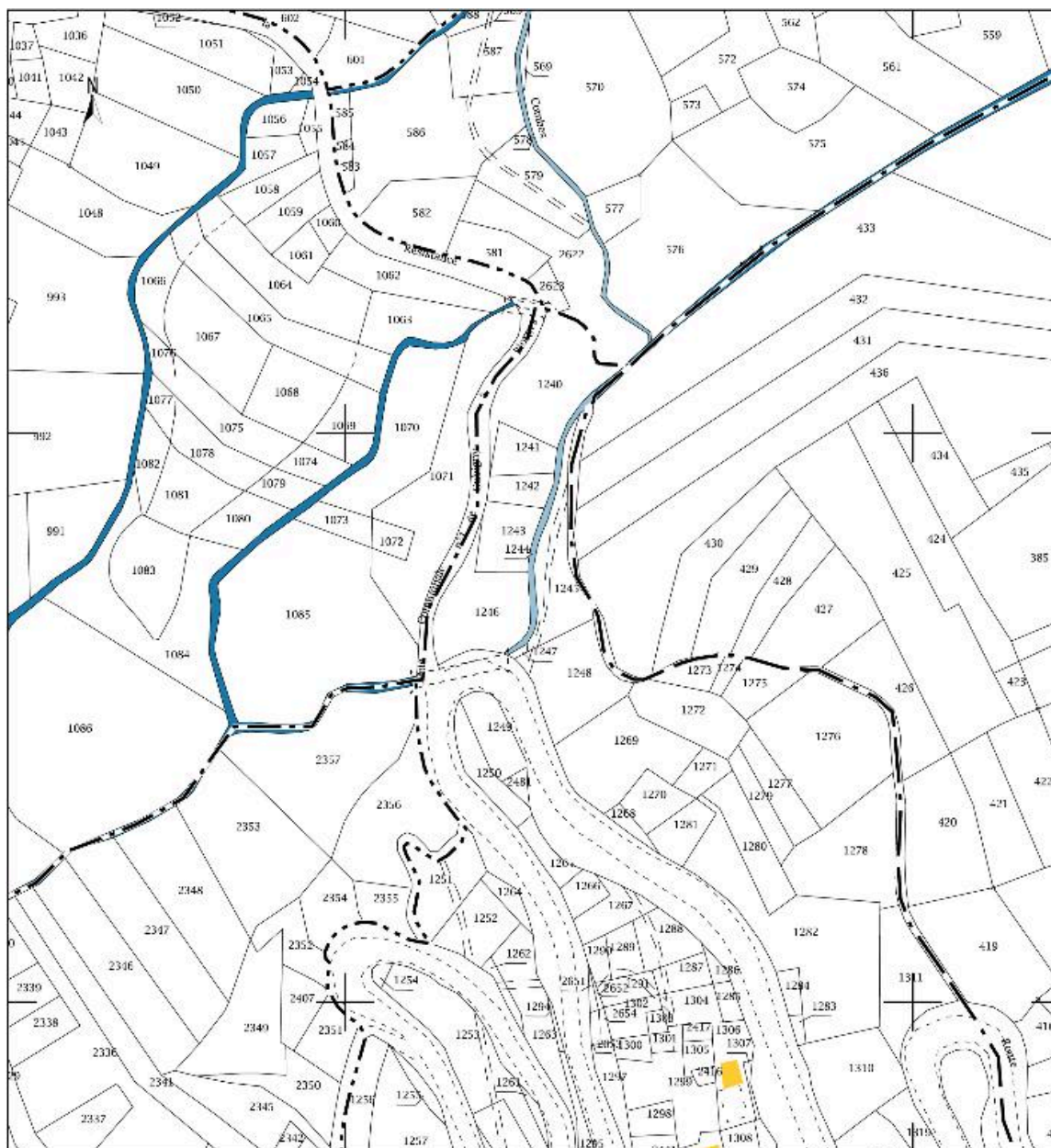

Cadastre actuel, 2015.

IVR84_20167302425NUCA

© Ministère des finances, CIDEF, Service du cadastre

reproduction soumise à autorisation du titulaire des droits d'exploitation



Emplacement de l'ancien moulin.

IVR84_20167302426NUCA

Auteur de l'illustration : Clara Bérelle

© Région Auvergne-Rhône-Alpes, Inventaire général du patrimoine culturel ; © Assemblée des Pays de Savoie
reproduction soumise à autorisation du titulaire des droits d'exploitation