



Auvergne, Puy-de-Dôme
Cébazat
8 rue de la Pachat

Cébazat, la maison L.

Références du dossier

Numéro de dossier : IA63003839
Date de l'enquête initiale : 2023
Date(s) de rédaction : 2023
Cadre de l'étude : opération ponctuelle Patrimoine XXe siècle
Degré d'étude : monographié

Désignation

Dénomination : villa

Compléments de localisation

Milieu d'implantation : bâti lâche
Références cadastrales : 2023, AP, 91. Référence cadastrale complète : AP 91 et 92 Altitude : 358 à 362 m Surface du terrain : 1 289 m²

Historique

Du 12 février 1965 au 15 décembre 1975, mille cent quarante et une demandes de permis de construire furent déposées auprès de la municipalité de Cébazat. Presque toutes ces demandes avaient pour objet des maisons individuelles, les autres concernaient quelques immeubles d'habitation et des bâtiments industriels, notamment pour l'entreprise Michelin sur la zone d'activités de Ladoux. La date du 12 février 1965 est celle du premier permis numéroté dans le premier *Carnet d'enregistrement des permis de construire* tenu à jour par le personnel municipal cébazaire. La date du 15 décembre 1975 correspond à la limite chronologique fixée à notre étude (période de 1945 à 1975). Comme dans la majorité des communes de l'agglomération clermontoise, les permis de construire demandés à Cébazat de 1945 au milieu des années 1960 n'ont pas été enregistrés systématiquement. La plupart subsistent cependant sous la forme de dossiers lacunaires (conservés à Cébazat sous les cotes 1 W 1 à 1 W 13).

Dans la limite de notre temps de recherche consacré à la commune de Cébazat, nous avons pu consulter six cent soixante-deux permis de construire numérotés. Quatre d'entre eux ont retenu notre attention : ils concernaient des maisons dessinées par des architectes et qui se distinguaient, pour diverses raisons, de la production stéréotypée de l'époque. Parmi ceux-ci, plutôt que sur une « grande villa contemporaine » telle que la maison V.* (n° 44 rue de Terre Blanche), notre choix s'est porté sur la maison L., une « modeste villa contemporaine ».

La maison L.* date de 1969-1970. Elle est l'une des premières œuvres de Valéry Bernard. Âgé de 25 ans, celui-ci venait d'obtenir son diplôme d'architecte. Pour sa part, le commanditaire avait 26 ans et il était employé des PTT. Son épouse et lui avaient deux enfants.

Période(s) principale(s) : 3e quart 20e siècle

Auteur(s) de l'oeuvre : Valéry François BERNARD (architecte, attribution par source)

Description

La maison L.* se trouve à 500 mètres au sud du bourg historique de Cébazat. Aujourd'hui totalement conquis par le tissu pavillonnaire péri-urbain, ce secteur était encore très peu bâti en 1969. La commune cébazaire connaissait depuis la fin de la Seconde Guerre mondiale une lente croissance démographique (1 631 habitants en 1946, 3 837 habitants en 1968). En l'absence de plan d'urbanisme d'ensemble et à l'exception de quelques lotissements, la plupart des maisons d'habitation étaient construites en ordre dispersé et sans que des rues soient créées. La maison L.* témoigne de ce développement inorganisé : implantée en retrait de l'ancien chemin de La Pachat, elle est accessible par une longue allée privée. Autour

d'elle, d'autres maisons sont ainsi desservies. Faute de nouvelle voie collective, ce type d'accès individualisé permettait de lotir des terrains placés les uns derrière les autres. Heureusement, malgré le caractère désordonné de l'essor pavillonnaire, les anciennes caves viticoles qui bordaient le chemin de la Pachat ont été préservées. Deux d'entre elles se trouvent ainsi sur la propriété de la maison L.*.

Située sur un coteau, la parcelle de la maison offre une large vue vers la Limagne et le Forez. Elle est en pente modérée en direction du nord-est et elle domine la rue de quelques mètres. Par son implantation, la maison tire profit du relief. De plan rectangulaire orienté est-nord-est/sud-sud-est, le bâtiment comporte un niveau du côté oriental (qui occupe deux tiers du plan) et deux niveaux du côté occidental (qui s'étendent sur le tiers restant). Cette disposition peut paraître illogique : en exploitant la pente, les deux niveaux superposés auraient pu se trouver du côté oriental sans avoir à creuser le terrain. Mais en fait, la maison possède des demi-niveaux. La partie orientale est à mi-hauteur au-dessus du premier niveau du tiers ouest, et le second niveau du tiers ouest est à mi-hauteur au-dessus de la partie orientale. Ainsi, il n'a pas été nécessaire de terrasser profondément le terrain. En outre, grâce à la partition un tiers / deux tiers du plan, le versant oriental du toit à deux pans de la maison est nettement plus long que le versant occidental. Ainsi, globalement, par le parti adopté, la volumétrie de la maison s'intègre au site « en suivant » la pente.

Les horizontales et les obliques du dessin des élévations contribuent également à l'insertion du bâtiment. En façade principale, des bardages en bois alternent avec des pans de murs crépis et un long balcon répond à une baie horizontale. Sur le toit, une lucarne crée une saillie anguleuse.

L'intérieur de l'habitation exploite pleinement l'organisation par demi-niveaux. Le premier niveau ouest semi-enterré abrite l'entrée, un garage, une chaufferie et des toilettes. Une volée de sept marches conduit à la partie orientale en rez-de-chaussée. Celle-ci regroupe les « pièces de jour » (séjour, repas et cuisine). Une autre volée de sept marches mène au second niveau ouest où se trouvent les « espaces de nuit » (trois chambres et des sanitaires desservis par un couloir). À l'ouest, deux chambres sont de plain-pied avec le jardin. De même, le balcon relie la troisième chambre au jardin. L'escalier intérieur, placé en position centrale, assure une distribution pratique. Il reçoit l'éclairage zénithal diffusé par la lucarne. Le séjour profite également de cet éclairage puisque son volume monte jusqu'à la lucarne en occupant toute la hauteur sous le rampant du toit.

Dans son ensemble comme dans ses détails, la maison L.* s'avère donc bien conçue. Pour 112 m² habitables et 143 m² de planchers, sa construction a coûté 83 170 francs (prix indiqué sur le permis de construire). Cette somme correspondait à 160 fois le montant mensuel du SMIG brut de juin 1968 (520 francs pour 173 heures de travail par mois). Il s'agissait donc d'un budget assez modéré, à la portée d'un jeune ménage de la « classe moyenne inférieure » (à titre de comparaison, le devis estimatif de la maison V.* évoquée ci-dessus s'élevait à 210 000 francs pour 264 m² de planchers). Bien des maisons comparables construites à cette époque suivant des plans-types coûtèrent une somme similaire voire supérieure, mais sans bénéficier de l'apport qualitatif d'une conception architecturale spécifique au site et au commanditaire.

Éléments descriptifs

Matériau(x) du gros-oeuvre, mise en oeuvre et revêtement : béton, béton armé ; brique creuse

Matériau(x) de couverture : matériau synthétique en couverture

Plan : plan rectangulaire régulier

Étage(s) ou vaisseau(x) : sous-sol, 2 étages carrés

Élévations extérieures : élévation à travées

Escaliers : escalier dans-oeuvre : escalier tournant

Typologies et état de conservation

État de conservation : bon état

Statut, intérêt et protection

Statut de la propriété : propriété d'une personne privée

Références documentaires

Documents d'archive

- **Permis de construire**

Permis de construire n° 42 308 accordé le 30 mai 1969 (archives municipales de Cébazat, 1 W 17, PC n° 224).

Annexe 1

Autres maisons à Cébazat

Autres maisons à Cébazat documentées dans le cadre de cette étude

Maison V.*, 44 rue de Terre Blanche, cadastre AO 31, permis de construire délivré le 25 mai 1971, n° 49 604 (ordre communal n° 387, 1 W 33), architecte Jean Bernard.

Maison M.*, 19 avenue de la République, cadastre AR 250 - 251 - 252, permis de construire délivré le 30 mai 1971, n° 49 608 (ordre communal n° 393, 1 W 33), architectes Jean-Louis Douat et Jean-Paul Fourgeaud. Une extension maladroite a dénaturé ce bâtiment.

Maison C.*, 81 rue Jules-Ferry, cadastre AO 215, permis de construire délivré le 5 août 1971, n° 50 548 (ordre communal n° 422, 1 W 34), architecte MIL (Limoges), bâtiment préfabriqué à ossature bois breveté et commercialisé par l'entreprise Kohinor France.

Maison F.*, n° 1 impasse de la Rocade, permis de construire délivré le 30 septembre 1971, n° 51 322 (ordre communal n° 440, 1 W 35), architecte Jean-Claude Barthe.

Autres maisons à Cébazat repérées dans le cadre de cette étude

Maison-atelier n° 66 rue de la République, cadastre AP 246, vers 1955.

Maison n° 10 rue de la Pachat, cadastre AP 89, vers 1964.

Maison n° 15 rue de Blanzat, cadastre AT 70, vers 1965.

Maison n° 79 rue Jules-Ferry, cadastre AO 213, vers 1965 (attribuable à l'architecte clermontois Antoine Espinasse).

Illustrations



Cébazat, la maison L., vue aérienne depuis le sud-ouest.
Phot. Christophe Laurent
IVR84_20216302584NUCA



Cébazat, la maison L., vue aérienne depuis le sud-est.
Phot. Christophe Laurent
IVR84_20216302585NUCA



Cébazat, la maison L., extrait du plan cadastral avec repérage de la parcelle.
Phot. Christophe Laurent
IVR84_20216302586NUCA

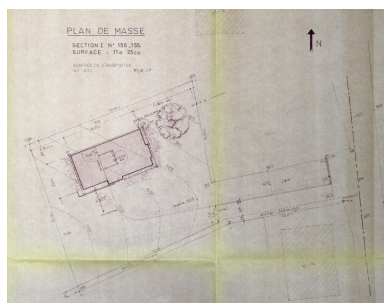

Cébazat, la maison L., plan de masse, avril 1969, Valéry François Bernard architecte (archives municipales de Cébazat, 1 W 17, PC n° 224).
Phot. Christophe Laurent
IVR84_20216302587NUCA

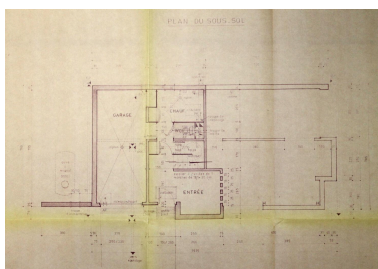

Cébazat, la maison L., plan du sous-sol, avril 1969, Valéry François Bernard architecte (archives municipales de Cébazat, 1 W 17, PC n° 224).
Phot. Christophe Laurent
IVR84_20216302588NUCA

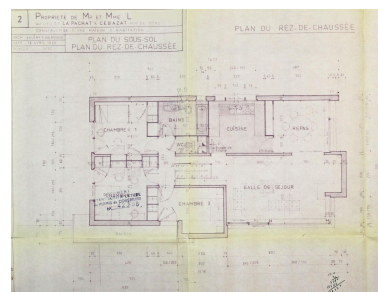

Cébazat, la maison L., plan du rez-de-chaussée, avril 1969, Valéry François Bernard architecte (archives municipales de Cébazat, 1 W 17, PC n° 224).
Phot. Christophe Laurent

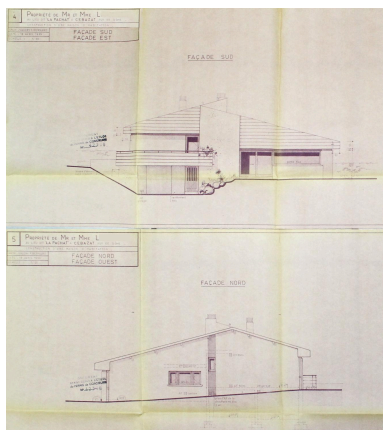

Cébazat, la maison L., façade sud (principale) et façade nord, avril 1969, Valéry François Bernard architecte (archives municipales de Cébazat, 1 W 17, PC n° 224).
Phot. Christophe Laurent
IVR84_20216302590NUCA

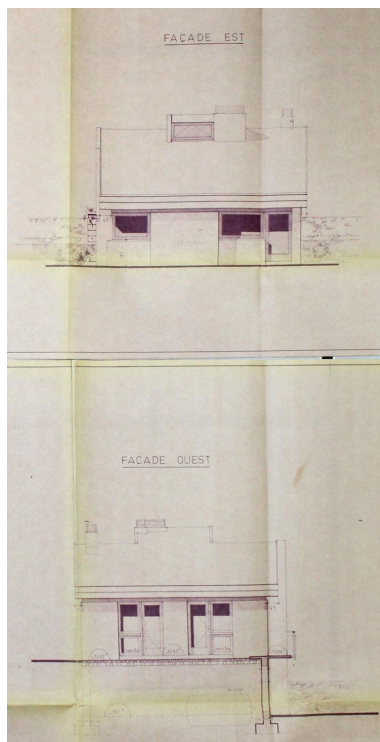

Cébazat, la maison L., façades est et ouest, avril 1969, Valéry François Bernard architecte (archives municipales de Cébazat, 1 W 17, PC n° 224).
Phot. Christophe Laurent
IVR84_20216302591NUCA

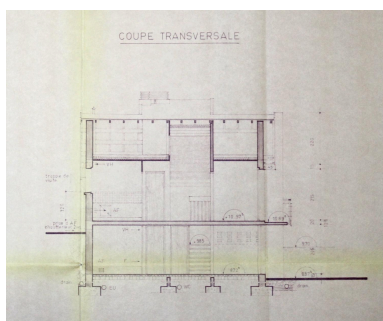

Cébazat, la maison L., coupe transversale, avril 1969, Valéry François Bernard architecte (archives municipales de Cébazat, 1 W 17, PC n° 224).
Phot. Christophe Laurent
IVR84_20216302593NUCA

IVR84_20216302589NUCA

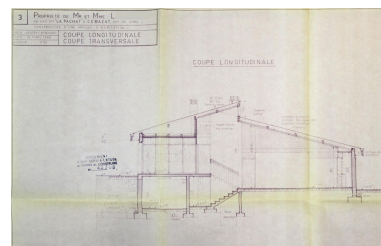

Cébazat, la maison L., coupe longitudinale, avril 1969, Valéry François Bernard architecte (archives municipales de Cébazat, 1 W 17, PC n° 224).
Phot. Christophe Laurent
IVR84_20216302592NUCA

Auteur(s) du dossier : Christophe Laurent

Copyright(s) : © Région Auvergne-Rhône-Alpes, Inventaire général du patrimoine culturel ; © Clermont-Auvergne-Métropole



Cébazat, la maison L., vue aérienne depuis le sud-ouest.

IVR84_20216302584NUCA

Auteur de l'illustration : Christophe Laurent

Date de prise de vue : 2022

© Google Earth ; © Région Auvergne-Rhône-Alpes, Inventaire général du patrimoine culturel ; © Clermont-Auvergne-Métropole

communication libre, reproduction soumise à autorisation



Cébazat, la maison L., vue aérienne depuis le sud-est.

IVR84_20216302585NUCA

Auteur de l'illustration : Christophe Laurent

Date de prise de vue : 2022

© Google Earth ; © Région Auvergne-Rhône-Alpes, Inventaire général du patrimoine culturel ; © Clermont-Auvergne-Métropole

communication libre, reproduction soumise à autorisation

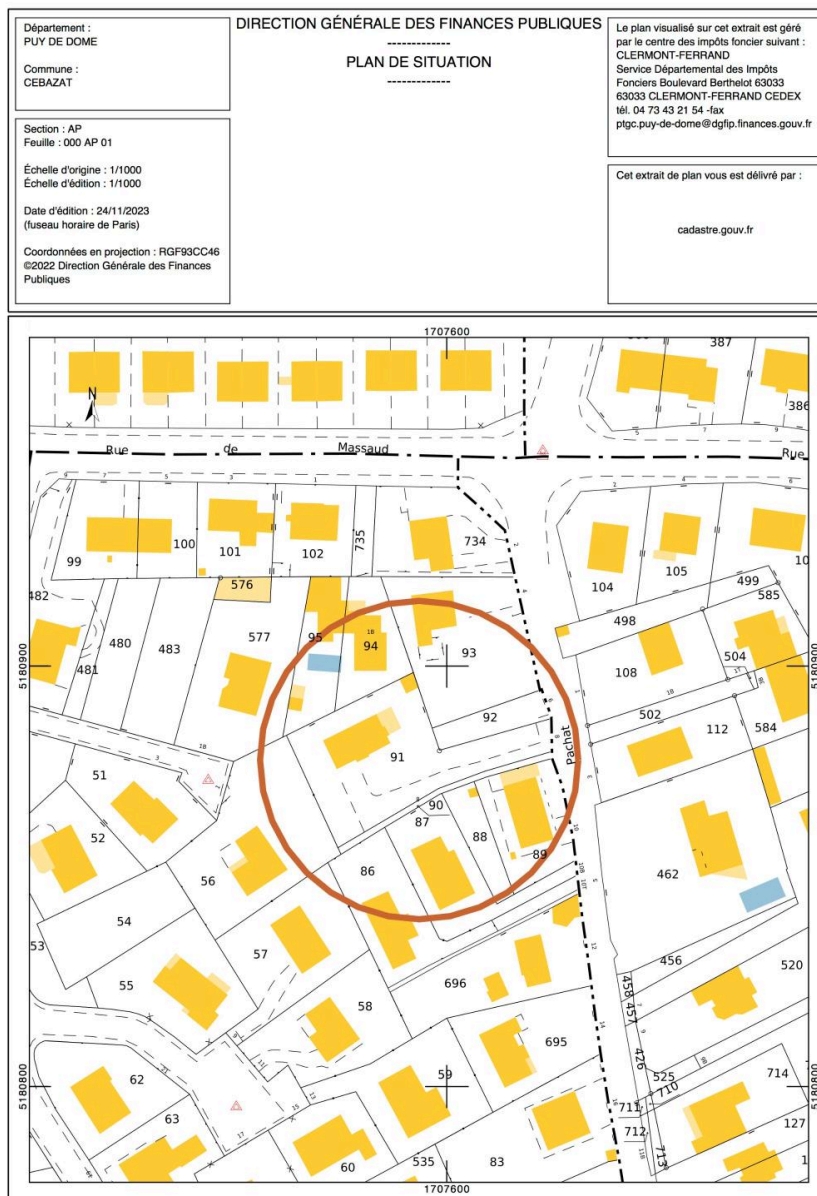

Cébazat, la maison L., extrait du plan cadastral avec repérage de la parcelle.

IVR84_20216302586NUCA

Auteur de l'illustration : Christophe Laurent

Date de prise de vue : 2023

© Région Auvergne-Rhône-Alpes, Inventaire général du patrimoine culturel ; © Clermont-Auvergne-Métropole
communication libre, reproduction soumise à autorisation

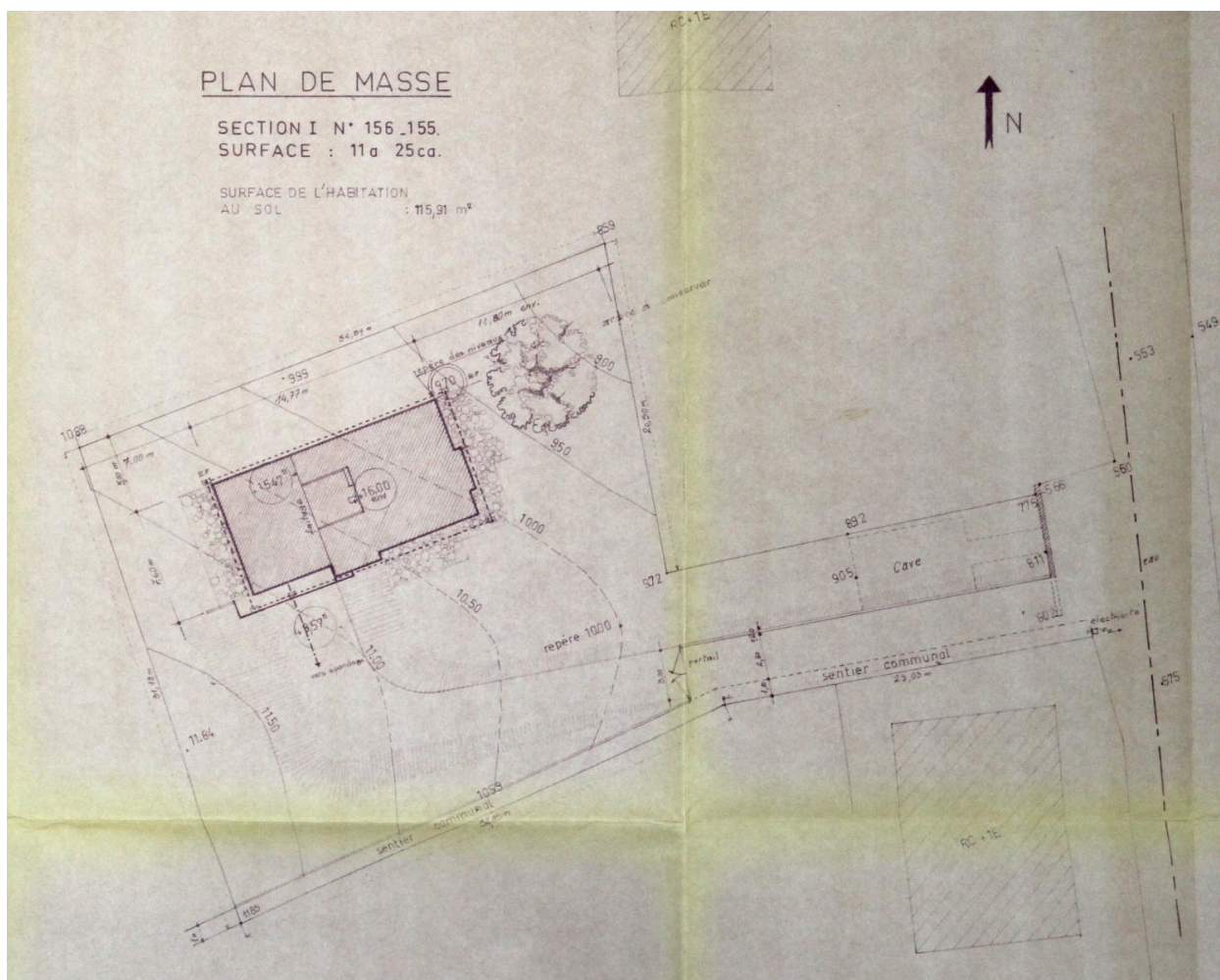

Cébazat, la maison L., plan de masse, avril 1969, Valéry François Bernard architecte (archives municipales de Cébazat, 1 W 17, PC n° 224).

IVR84_20216302587NUCA

Auteur de l'illustration : Christophe Laurent

Date de prise de vue : 2023

© Région Auvergne-Rhône-Alpes, Inventaire général du patrimoine culturel ; © Clermont-Auvergne-Métropole
communication libre, reproduction soumise à autorisation

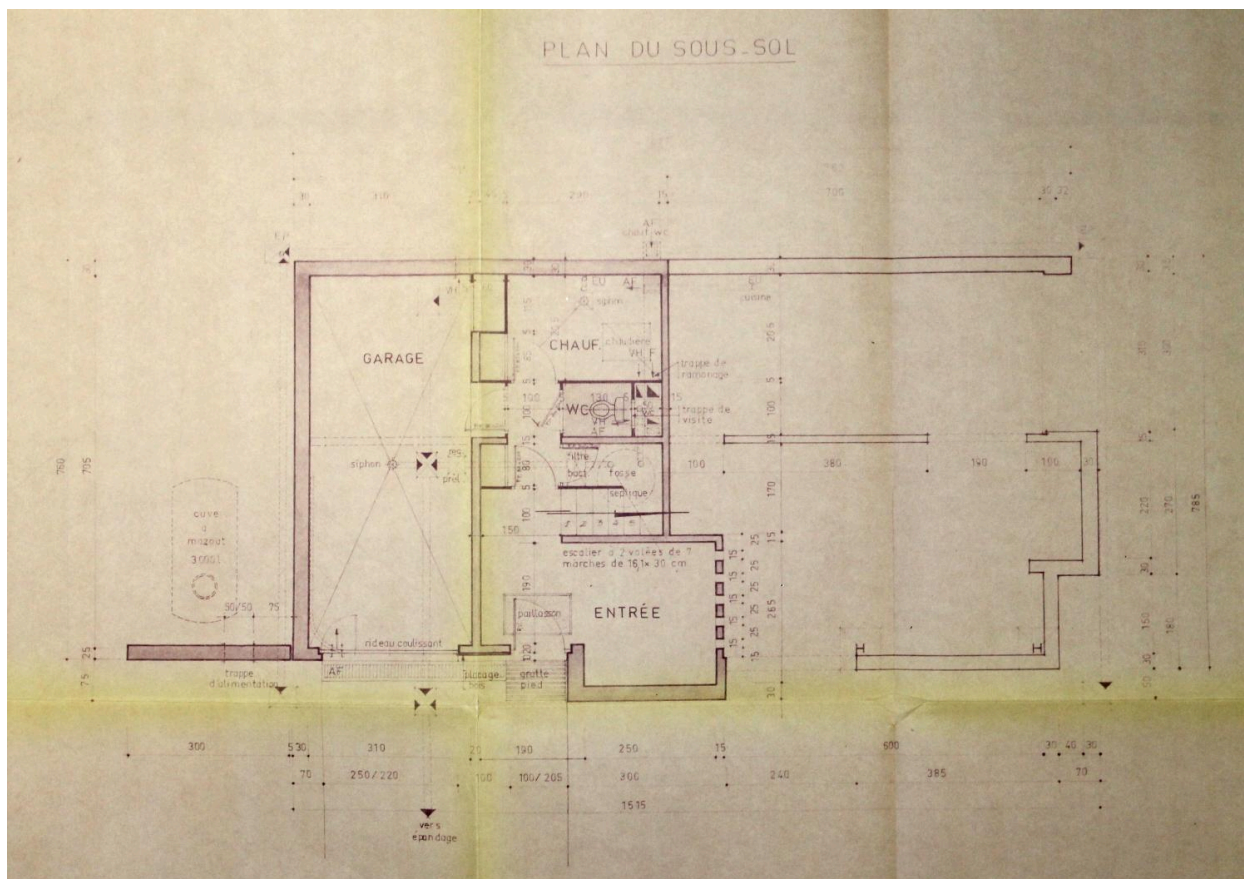

Cébazat, la maison L., plan du sous-sol, avril 1969, Valéry François Bernard architecte (archives municipales de Cébazat, 1 W 17, PC n° 224).

IVR84_20216302588NUCA

Auteur de l'illustration : Christophe Laurent

Date de prise de vue : 2023

© Région Auvergne-Rhône-Alpes, Inventaire général du patrimoine culturel ; © Clermont-Auvergne-Métropole communication libre, reproduction soumise à autorisation

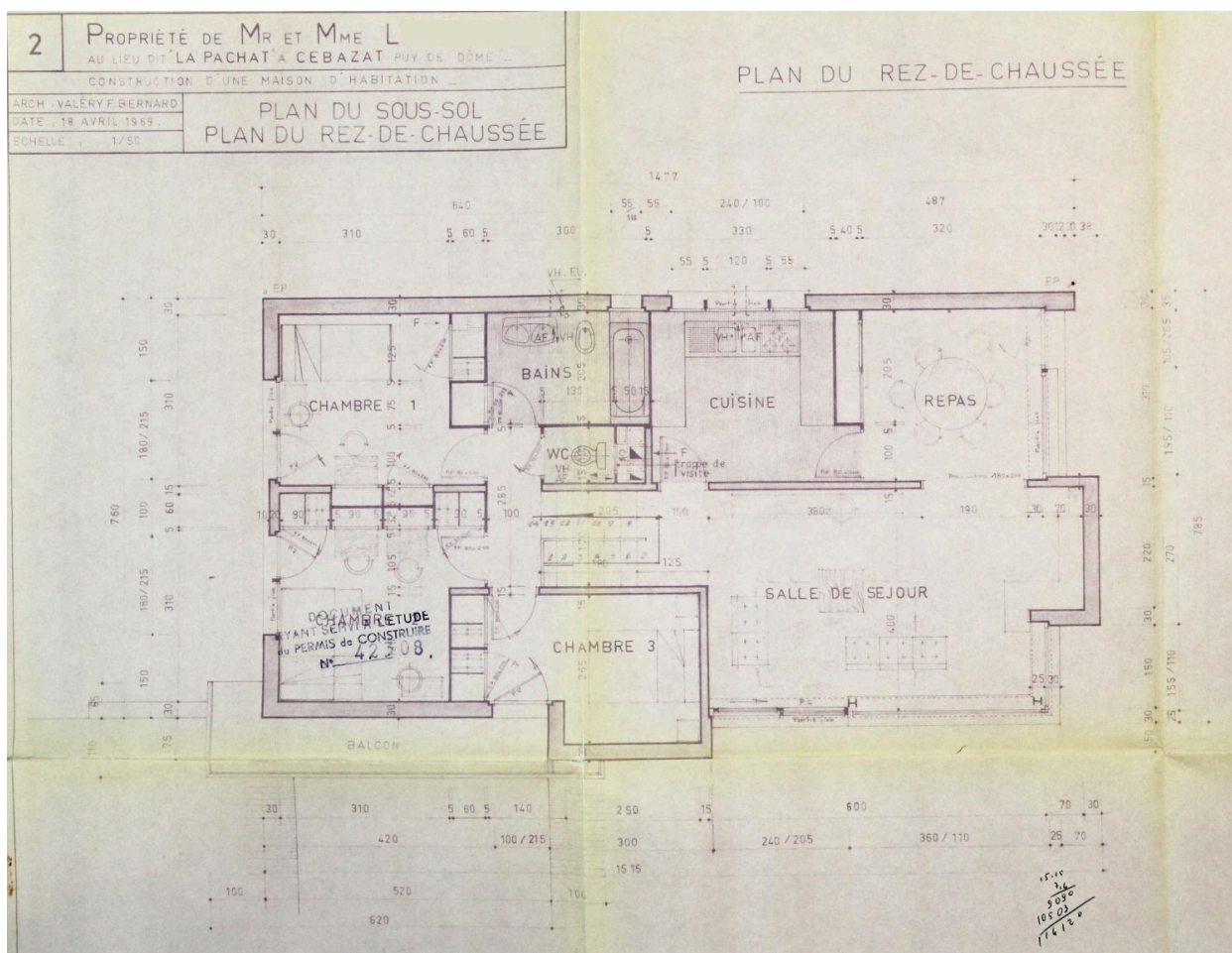

Cébazat, la maison L., plan du rez-de-chaussée, avril 1969, Valéry François Bernard architecte (archives municipales de Cébazat, 1 W 17, PC n° 224).

IVR84_20216302589NUCA

Auteur de l'illustration : Christophe Laurent

Date de prise de vue : 2023

© Région Auvergne-Rhône-Alpes, Inventaire général du patrimoine culturel ; © Clermont-Auvergne-Métropole communication libre, reproduction soumise à autorisation

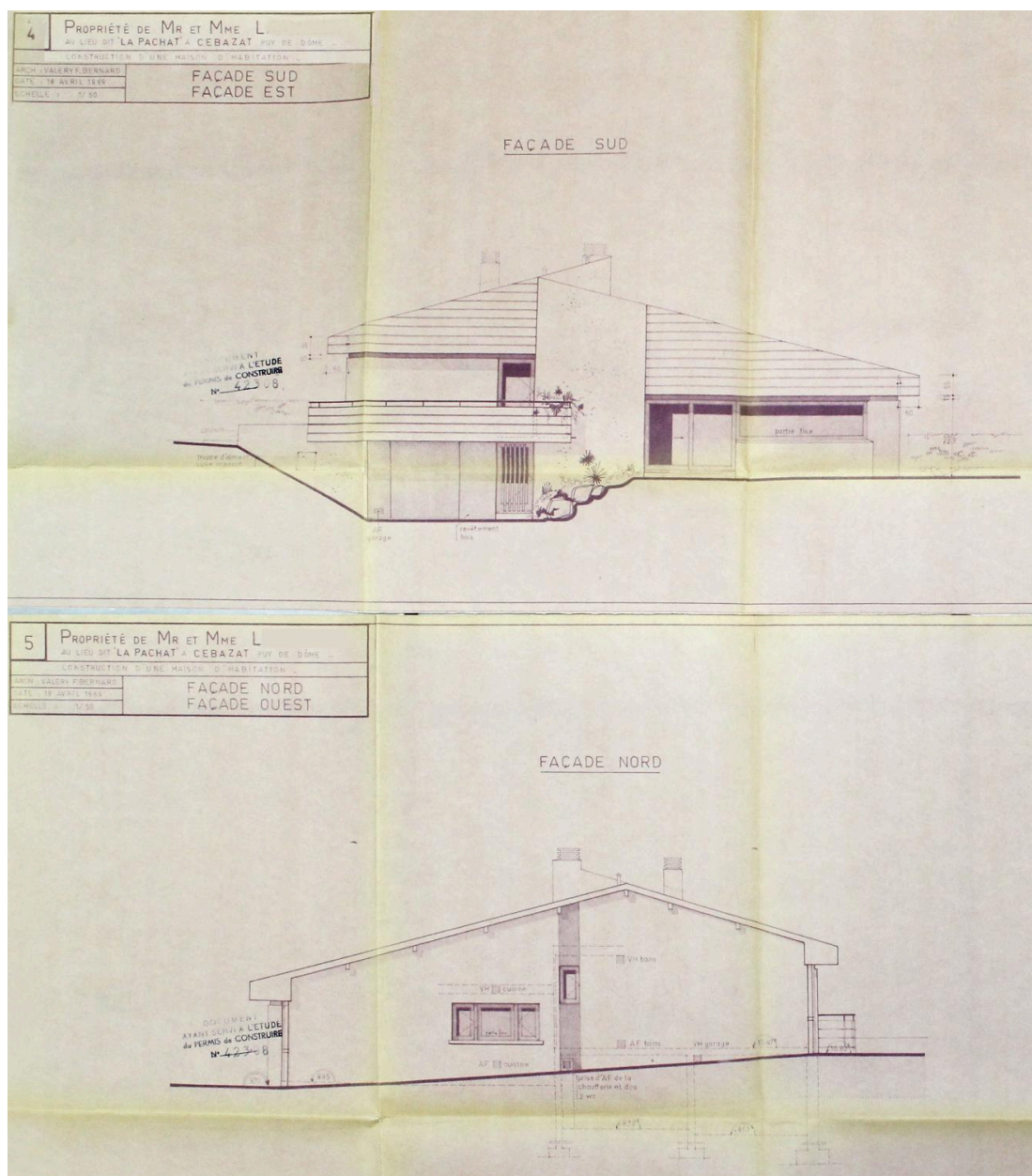

Cébazat, la maison L., façade sud (principale) et façade nord, avril 1969, Valéry François Bernard architecte (archives municipales de Cébazat, 1 W 17, PC n° 224).

IVR84_20216302590NUCA

Auteur de l'illustration : Christophe Laurent

Date de prise de vue : 2023

© Région Auvergne-Rhône-Alpes, Inventaire général du patrimoine culturel ; © Clermont-Auvergne-Métropole communication libre, reproduction soumise à autorisation

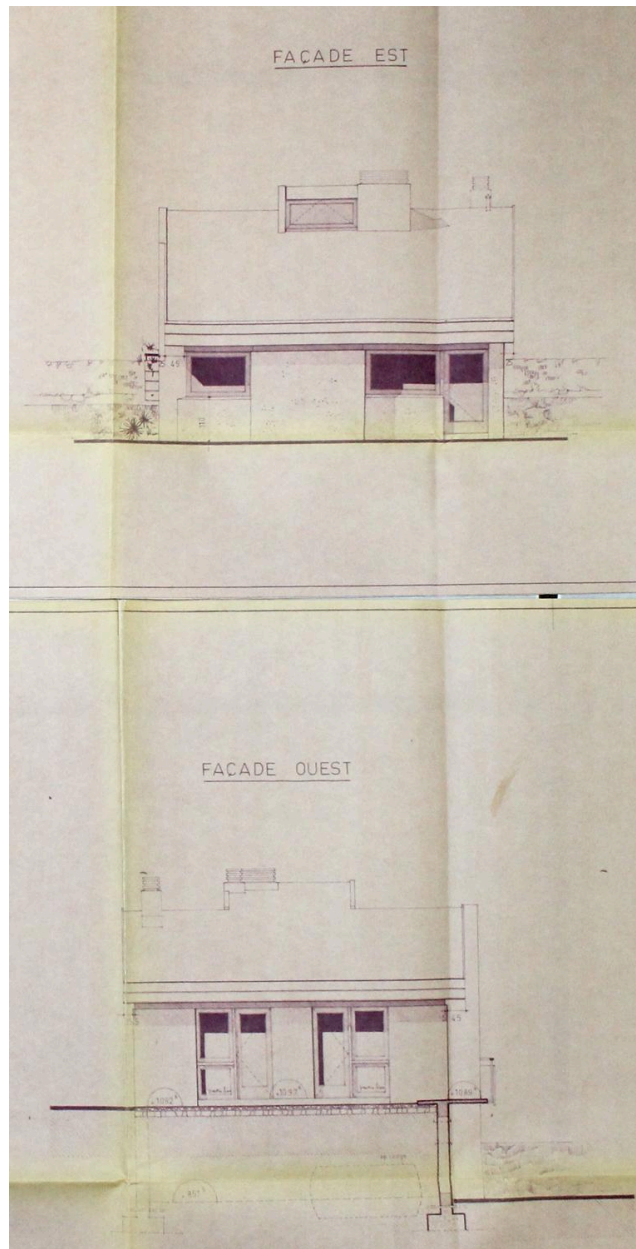

Cébazat, la maison L., façades est et ouest, avril 1969, Valéry François Bernard architecte (archives municipales de Cébazat, 1 W 17, PC n° 224).

IVR84_20216302591NUCA

Auteur de l'illustration : Christophe Laurent

Date de prise de vue : 2023

© Région Auvergne-Rhône-Alpes, Inventaire général du patrimoine culturel
communication libre, reproduction soumise à autorisation

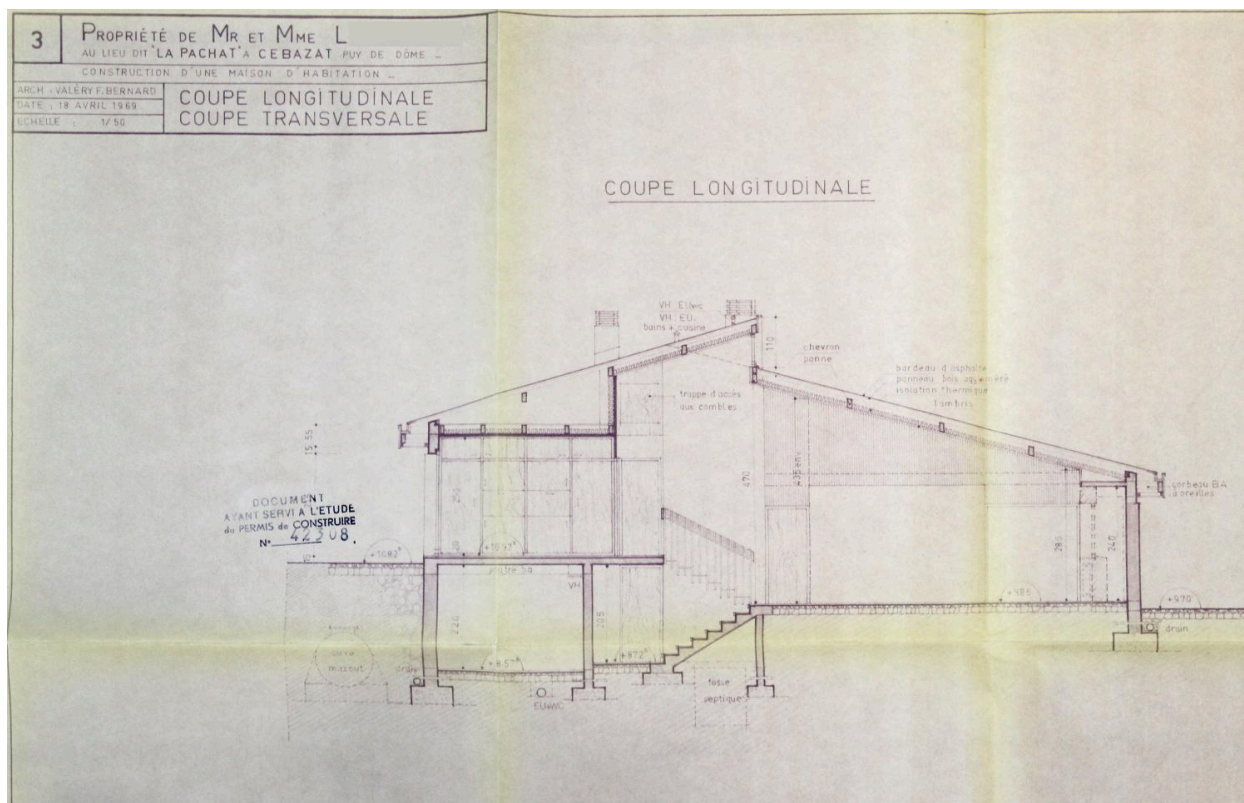

Cébazat, la maison L., coupe longitudinale, avril 1969, Valéry François Bernard architecte (archives municipales de Cébazat, 1 W 17, PC n° 224).

IVR84_20216302592NUCA

Auteur de l'illustration : Christophe Laurent

Date de prise de vue : 2023

© Région Auvergne-Rhône-Alpes, Inventaire général du patrimoine culturel ; © Clermont-Auvergne-Métropole communication libre, reproduction soumise à autorisation

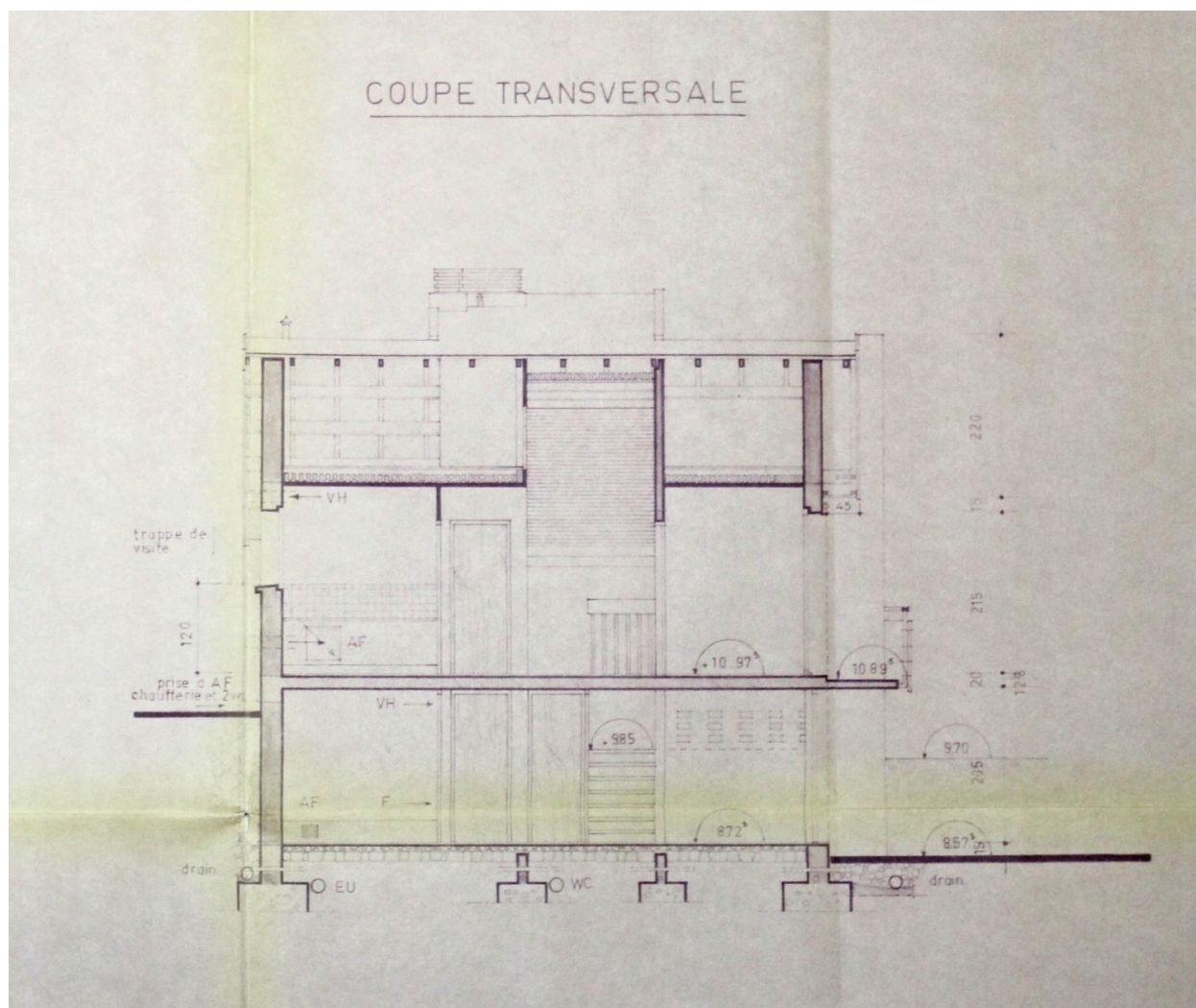

Cébazat, la maison L., coupe transversale, avril 1969, Valéry François Bernard architecte (archives municipales de Cébazat, 1 W 17, PC n° 224).

IVR84_20216302593NUCA

Auteur de l'illustration : Christophe Laurent

Date de prise de vue : 2023

© Région Auvergne-Rhône-Alpes, Inventaire général du patrimoine culturel ; © Clermont-Auvergne-Métropole communication libre, reproduction soumise à autorisation