Rhône-Alpes, Ain
Ambérieux-en-Dombes
93 rue de la Pierre

École de filles

Références du dossier

Numéro de dossier : IA01000616
Date de l'enquête initiale : 2019
Date(s) de rédaction : 2019
Cadre de l'étude : inventaire topographique Pays d'art et d'histoire de Trévoux Dombes Saône Vallée
Degré d'étude : étudié

Désignation

Dénomination : école
Précision sur la dénomination : école de filles
Parties constituantes non étudiées : préau

Compléments de localisation

Milieu d'implantation : en village
Références cadastrales : 2019, AC, 14 ; 1936, A3, 249

Historique

La commune décide la construction d'une école de filles en 1883. L'architecte François Coppé en fournit le projet, les plans et le devis. En 1886, le conseil municipal décide d'y intégrer une école enfantine, destinée à accueillir les enfants de moins de 5 ans. La commune de 886 habitants compte en effet 92 filles âgées de 5 à 13 ans, et 58 enfants seront scolarisés dans la classe enfantine. Le projet initial s'agrandit d'un bâtiment latéral, édifié sur un terrain contigu, acheté en novembre 1886 à la famille de Clavière-Mazenod. La réception définitive des travaux est déclarée le 30 décembre 1890. Les toitures ont été modifiées et n'ont pas l'ampleur du projet initial.

Période(s) principale(s) : 4e quart 19e siècle ()
Dates : 1890 (daté par source)
Auteur(s) de l'oeuvre : François Coppé (architecte, attribution par source)

Description

L'école comprend deux bâtiments contigus, bien alignés, construits en pisé sur un solin de moellons de calcaire, le tout enduit. Le bâtiment principal, à gauche, est rythmé de cinq travées dont la centrale est matérialisée par un avant-corps couronné d'un fronton et de pots à feu. Les deux niveaux sont protégés par un toit à longs pans à croupe couvert de tuiles plates mécaniques. Le second bâtiment compte trois travées et trois niveaux. L'étage de combles est éclairé par un oculus et une baie rectangulaire occultée par un vantail. Le toit à longs pans à croupe est couvert de tuiles creuses. Un escalier de secours en vis à charpente métallique a été installé sur la travée latérale extérieure.

Eléments descriptifs

Matériau(x) du gros-oeuvre, mise en oeuvre et revêtement : calcaire, moellon, enduit ; pisé enduit
Matériau(x) de couverture : tuile plate mécanique, tuile creuse
Étage(s) ou vaisseau(x) : 1 étage carré, comble à surcroît
Élévations extérieures : élévation à travées
Type(s) de couverture : toit à longs pans, croupe

Escaliers : escalier de distribution extérieur : escalier en vis, en charpente métallique ; escalier de distribution : escalier tournant à retours avec jour, en charpente ; escalier intérieur : escalier droit, en maçonnerie

Typologies et état de conservation

État de conservation : désaffecté

Statut, intérêt et protection

Statut de la propriété : propriété de la commune

Références documentaires

Documents d'archive

- **AD Ain. 2 O 52. Ambérieux-en-Dombes. Bâtiments d'enseignement (1840-1933)**
  AD Ain. 2 O 52. **Ambérieux-en-Dombes. Bâtiments d'enseignement.** - Maisons d'écoles, construction (1840-1850) ; construction (2 plans) (1876-1881). École de garçons, construction (1880-1883) ; appropriation et agrandissement (1896-1899) ; réparations (1900). École des filles et classe enfantine, création (3 plans calque) (1883-1899) ; transformation (1901). École de filles, mairie, cimetière, aménagement (1932-1933). 1840-1933.
  AD Ain : 2 O 52

- **AC Ambérieux-en-Dombes. Sans cote. Construction d'une école de filles : dossier, plans (1883-1891)**
  AC Ambérieux-en-Dombes. Sans cote. **Construction d'une école de filles : dossier, plans** (1883-1891).
  AC Ambérieux-en-Dombes : sans cote

Documents figurés

- **Construction d'une école de filles. Plan général. François Coppé, 1883. (AD Ain. 2 O 52).**
  Construction d'une école de filles. Plan général / 1er février 1885. 1 plan papier huilé. (AD Ain. 2 O 52).
  AD Ain : 2 O 52

- **Construction d'une école de filles. Façade. François Coppé, 1883 (AC Ambérieux-en-Dombes. Sans cote).**
  Construction d'une école de filles. Façade / François Coppé, architecte, 20 juillet 1883. 1:100. 1 plan papier aquarellé. (AC Ambérieux-en-Dombes. Sans cote).
  AC Ambérieux-en-Dombes : sans cote

- **Construction d'une école de filles. Plans et coupes. François Coppé, 1883, rectifié 1885 (AC Ambérieux-en-Dombes. Sans cote).**
  Construction d'une école de filles. Coupe longitudinale, coupe transversale. Plan du rez-de-chaussée, plan du 1er étage / François Coppé, architecte, 20 juillet 1883, rectifié le 1er mai 1885. 1:100. 1 plan papier aquarellé. (AC Ambérieux-en-Dombes. Sans cote).
  AC Ambérieux-en-Dombes : sans cote

- **Construction d'une école de filles. Plan du rez-de-chaussée, plan du 1er étage. François Coppé, 1885 (AD Ain. 2 O 57).**
  Construction d'une école enfantine. Plan du rez-de-chaussée, plan du 1er étage / François Coppé, architecte. 6 juin 1885. 1:100. 1 plan sur calque. (AD Ain. 2 O 57).
  AD Ain : 2 O 57

Bibliographie

- **Richesses touristiques et archéologiques du canton de Saint-Trivier-sur-Moignans. 2000.**
  BERTHET, Jacques, RENOUX, Carine. **Richesses touristiques et archéologiques du canton de Saint-Trivier-sur-Moignans.** Bourg-en-Bresse, 2000.
  p. 45

Illustrations

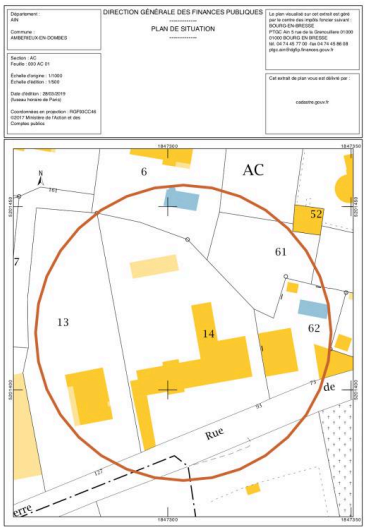

Plan de stuation, d'après cadastre.gouv.fr, section AC, parcelle 14,2017. IVR84_20190100459NUDA

Construction d'une école de filles. Plan général. François Coppé, 1883. (AD Ain. 2 O 52). Autr. François Coppé, Repro. Elisabeth Dandel IVR84_20190100461NUCAB

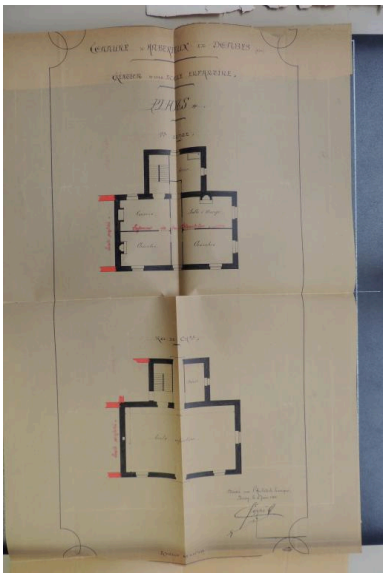

Construction d'une école de filles. Plan du rez-de-chaussée, plan du 1er étage. François Coppé, 1883 (AD Ain. 2 O 57). Autr. François Coppé, Repro. Elisabeth Dandel IVR84_20190100462NUCAB

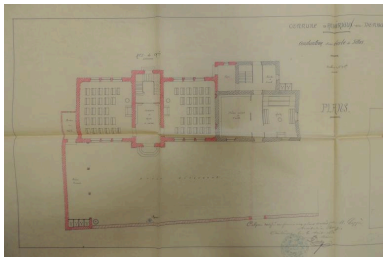

Plan du rez-de-chaussée. François Coppé, 1883. (AC Ambérieux-en-Dombes. Sans cote). Autr. François Coppé, Repro. Elisabeth Dandel IVR84_20190100463NUCAB

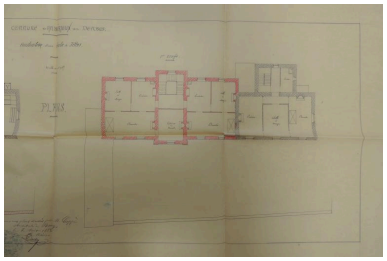

Plan du 1er étage. François Coppé, 1883. (AC Ambérieux-en-Dombes. Sans cote). Autr. François Coppé, Repro. Elisabeth Dandel IVR84_20190100464NUCAB

Construction d'une école de filles. Façade. François Coppé, 1883 (AC Ambérieux-en-Dombes. Sans cote). Autr. François Coppé, Repro. Elisabeth Dandel IVR84_20190100465NUCAB

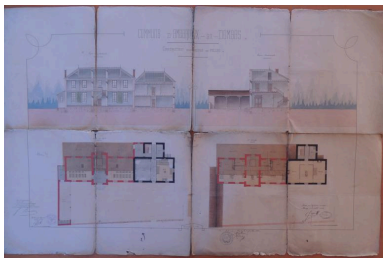

Construction d'une école de filles. Plans et coupes. François Coppé, 1883, rectifié 1885 (AC Ambérieux-en-Dombes. Sans cote). Autr. François Coppé, Repro. Elisabeth Dandel IVR84_20190100466NUCAB

Vue d'ensemble. Phot. Kevin Dandel IVR84_20190100467NUCA

Façade de l'école. Phot. Kevin Dandel IVR84_20190100468NUCA

Bâtiment annexe.
Phot. Kevin Dandel
IVR84_20190100469NUCA

Façade postérieure du bâtiment principal.
Phot. Elisabeth Dandel
IVR84_20190100600NUCA

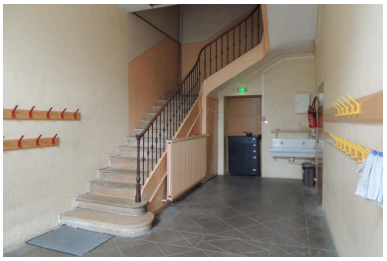

Escalier du bâtiment principal.
Phot. Elisabeth Dandel
IVR84_20190100593NUCA

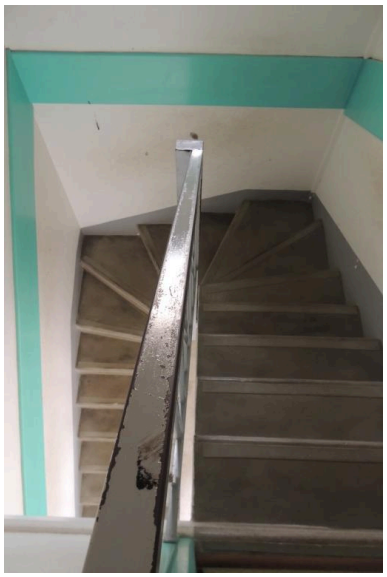

Escalier du bâtiment secondaire.
Phot. Elisabeth Dandel
IVR84_20190100594NUCA

Appartement du bâtiment principal, cheminée.
Phot. Elisabeth Dandel
IVR84_20190100595NUCA

Ancienne salle de classe en rez-de-chaussée, placard mural.
Phot. Elisabeth Dandel
IVR84_20190100596NUCA

Dossiers liés

Dossiers de synthèse :
Présentation de la commune d'Ambérieux-en-Dombes (IA01000597) Rhône-Alpes, Ain, Ambérieux-en-Dombes
Oeuvre(s) contenue(s) :
Oeuvre(s) en rapport :
Village d'Ambérieux-en-Dombes (IA01000598) Rhône-Alpes, Ain, Ambérieux-en-Dombes
Mairie-école (IA01000607) Rhône-Alpes, Ain, Ambérieux-en-Dombes, 289 rue Gombette

Auteur(s) du dossier : Elisabeth Dandel
Copyright(s) : © Région Auvergne-Rhône-Alpes, Inventaire général du patrimoine culturel ; © Communauté de communes Dombes Saône Vallée

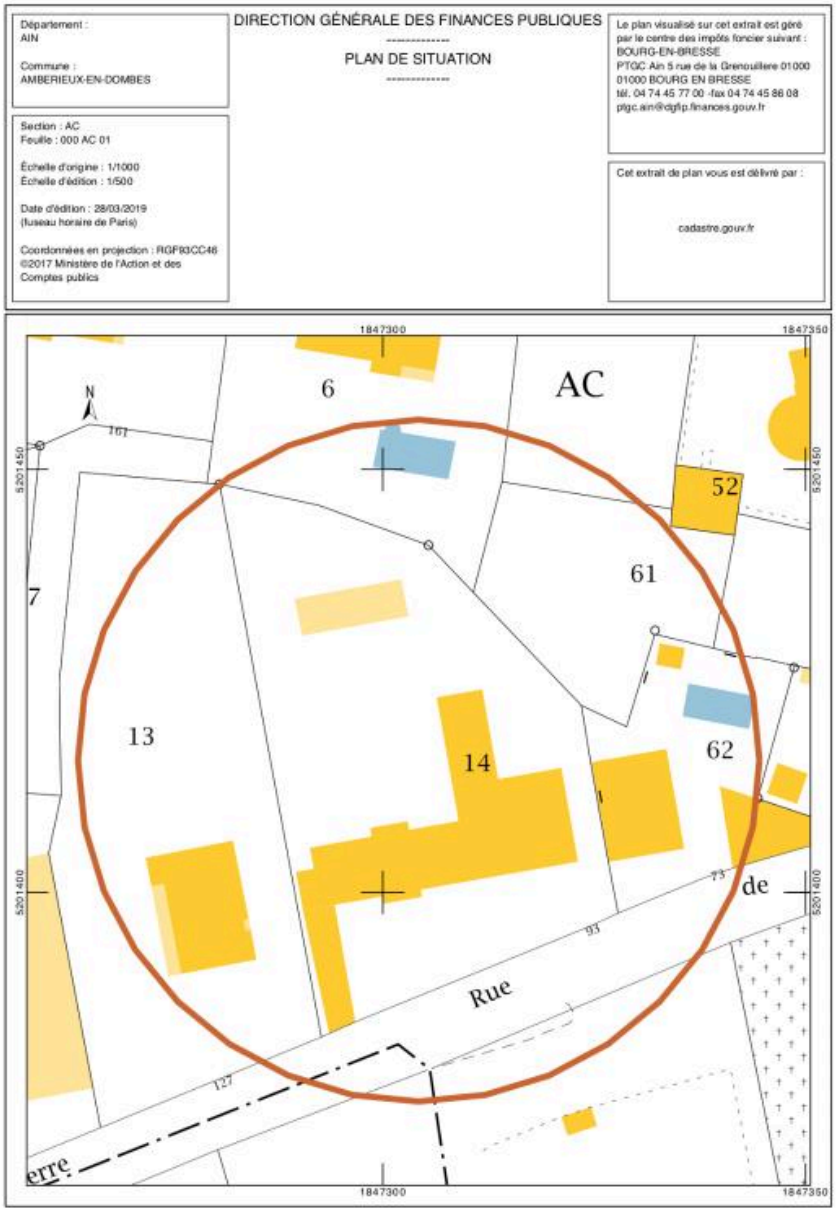

Plan de stuation, d'après cadastre.gouv.fr, section AC, parcelle 14,2017.

IVR84_20190100459NUDA
Date de prise de vue : 2019
© Ministère des finances et des comptes publics, www.cadastre.gouv.fr
reproduction soumise à autorisation du titulaire des droits d'exploitation

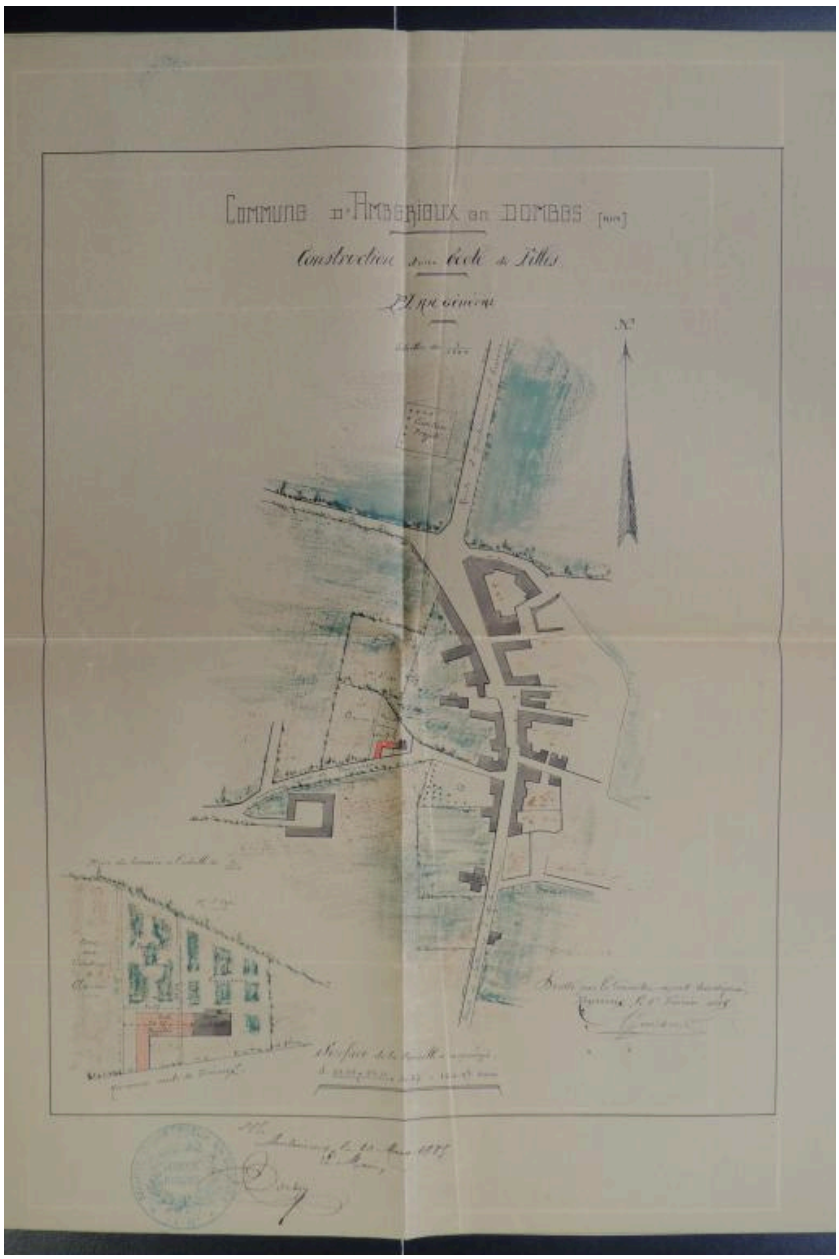

Construction d’une école de filles. Plan général. François Coppé, 1883. (AD Ain. 2 O 52).

Référence du document reproduit :

- **Construction d’une école de filles. Plan général. François Coppé, 1883. (AD Ain. 2 O 52).**
  Construction d’une école de filles. Plan général / 1er février 1885. 1 plan papier huilé. (AD Ain. 2 O 52).
  AD Ain : 2 O 52

IVR84_20190100461NUCAB
Auteur de l'illustration (reproduction) : Elisabeth Dandel
Auteur du document reproduit : François Coppé
Date de prise de vue : 2019
© Archives départementales de l'Ain
reproduction soumise à autorisation du titulaire des droits d'exploitation

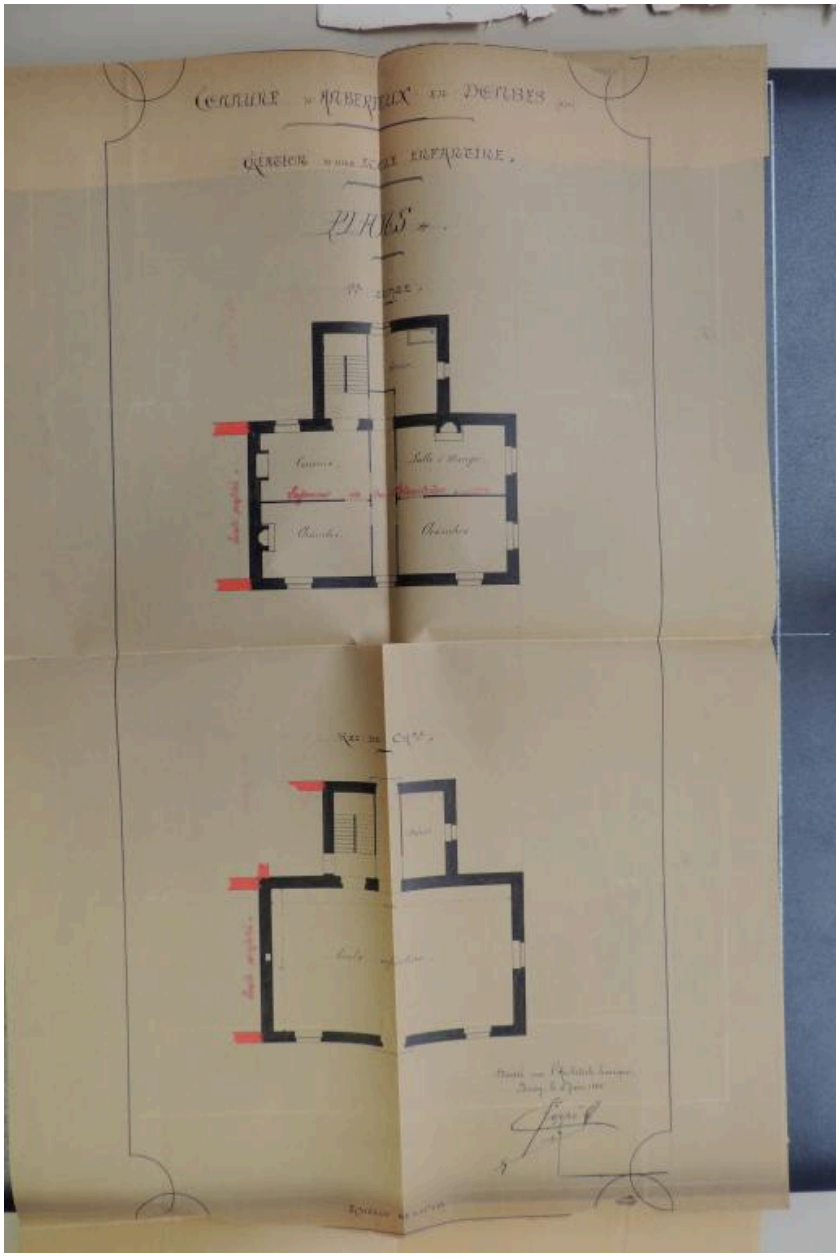

Construction d’une école de filles. Plan du rez-de-chaussée, plan du 1er étage. François Coppé, 1883 (AD Ain. 2 O 57).

Référence du document reproduit :

- **Construction d’une école de filles. Plan du rez-de-chaussée, plan du 1er étage. François Coppé, 1885 (AD Ain. 2 O 57).**
  Construction d’une école enfantine. Plan du rez-de-chaussée, plan du 1er étage / François Coppé, architecte. 6 juin 1885. 1:100. 1 plan sur calque. (AD Ain. 2 O 57).
  AD Ain : 2 O 57

IVR84_20190100462NUCAB
Auteur de l'illustration (reproduction) : Elisabeth Dandel
Auteur du document reproduit : François Coppé
Date de prise de vue : 2019
© Archives départementales de l'Ain
reproduction soumise à autorisation du titulaire des droits d'exploitation

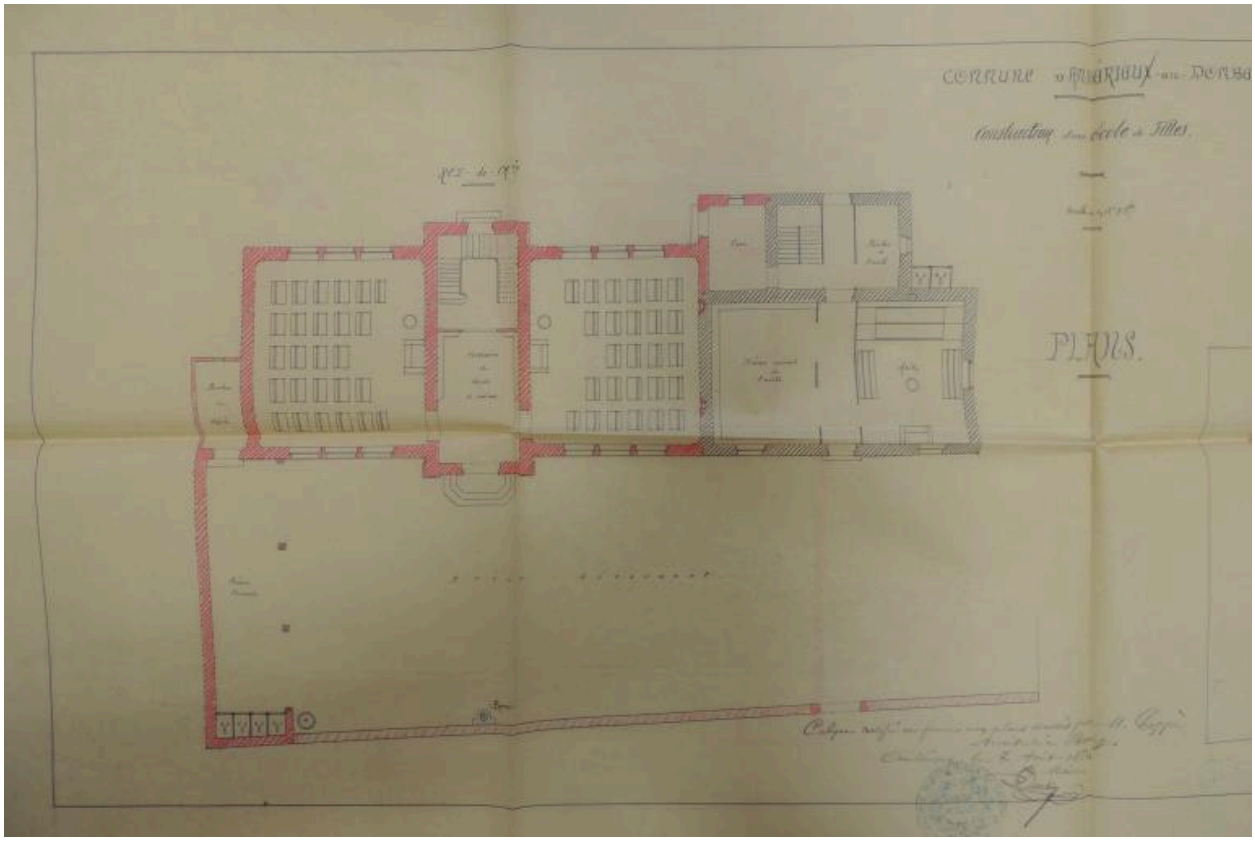

Plan du rez-de-chaussée. François Coppé, 1883. (AC Ambérieux-en-Dombes. Sans cote).

Référence du document reproduit :

- **Construction d'une école de filles. Plans et coupes. François Coppé, 1883, rectifié 1885 (AC Ambérieux-en-Dombes. Sans cote).**
  Construction d'une école de filles. Coupe longitudinale, coupe transversale. Plan du rez-de-chaussée, plan du 1er étage / François Coppé, architecte, 20 juillet 1883, rectifié le 1er mai 1885. 1:100. 1 plan papier aquarellé. (AC Ambérieux-en-Dombes. Sans cote).
  AC Ambérieux-en-Dombes : sans cote

IVR84_20190100463NUCAB
Auteur de l'illustration (reproduction) : Elisabeth Dandel
Auteur du document reproduit : François Coppé
Date de prise de vue : 2019
© Communauté de communes Dombes Saône Vallée
reproduction soumise à autorisation du titulaire des droits d'exploitation

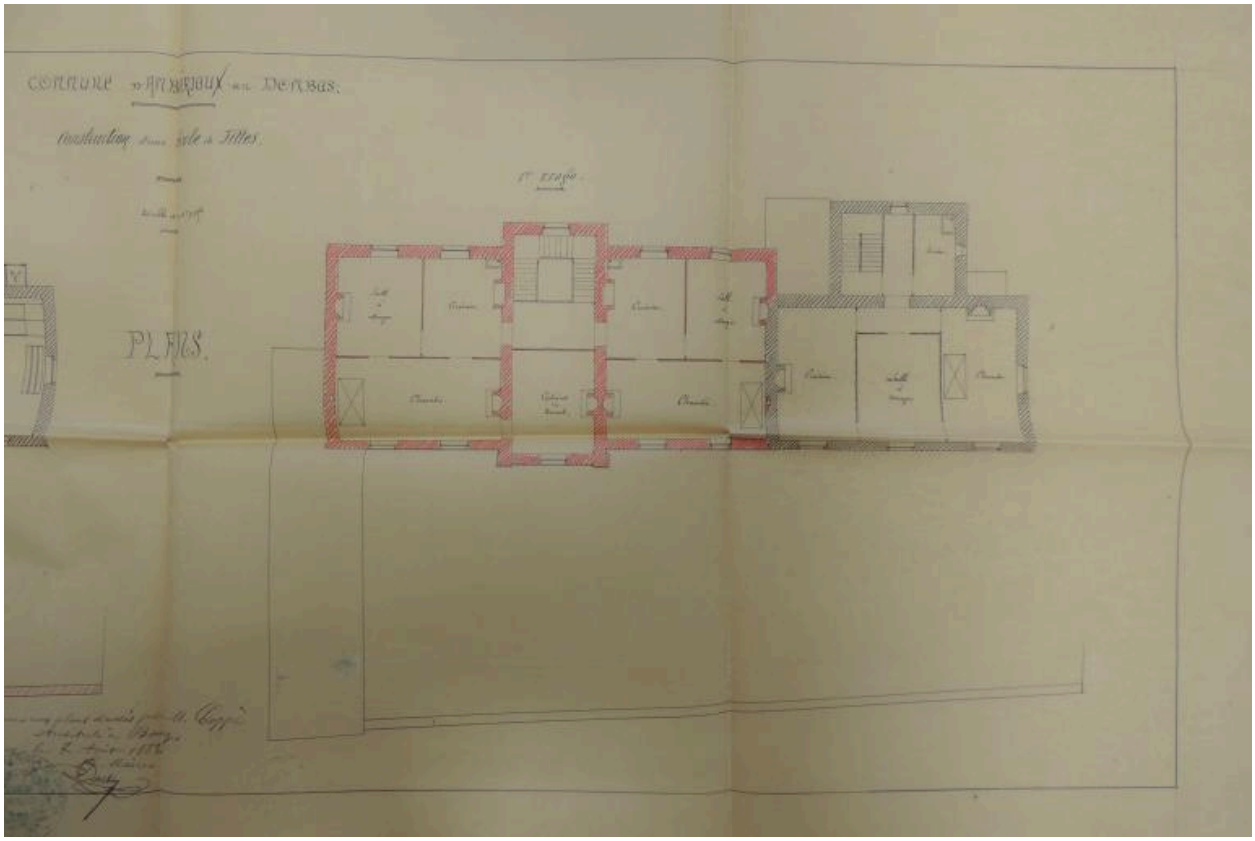

Plan du 1er étage. François Coppé, 1883. (AC Ambérieux-en-Dombes. Sans cote).

Référence du document reproduit :

- **Construction d'une école de filles. Plans et coupes. François Coppé, 1883, rectifié 1885 (AC Ambérieux-en-Dombes. Sans cote).**
  Construction d'une école de filles. Coupe longitudinale, coupe transversale. Plan du rez-de-chaussée, plan du 1er étage / François Coppé, architecte, 20 juillet 1883, rectifié le 1er mai 1885. 1:100. 1 plan papier aquarellé. (AC Ambérieux-en-Dombes. Sans cote).
  AC Ambérieux-en-Dombes : sans cote

IVR84_20190100464NUCAB
Auteur de l'illustration (reproduction) : Elisabeth Dandel
Auteur du document reproduit : François Coppé
Date de prise de vue : 2019
© Communauté de communes Dombes Saône Vallée
reproduction soumise à autorisation du titulaire des droits d'exploitation

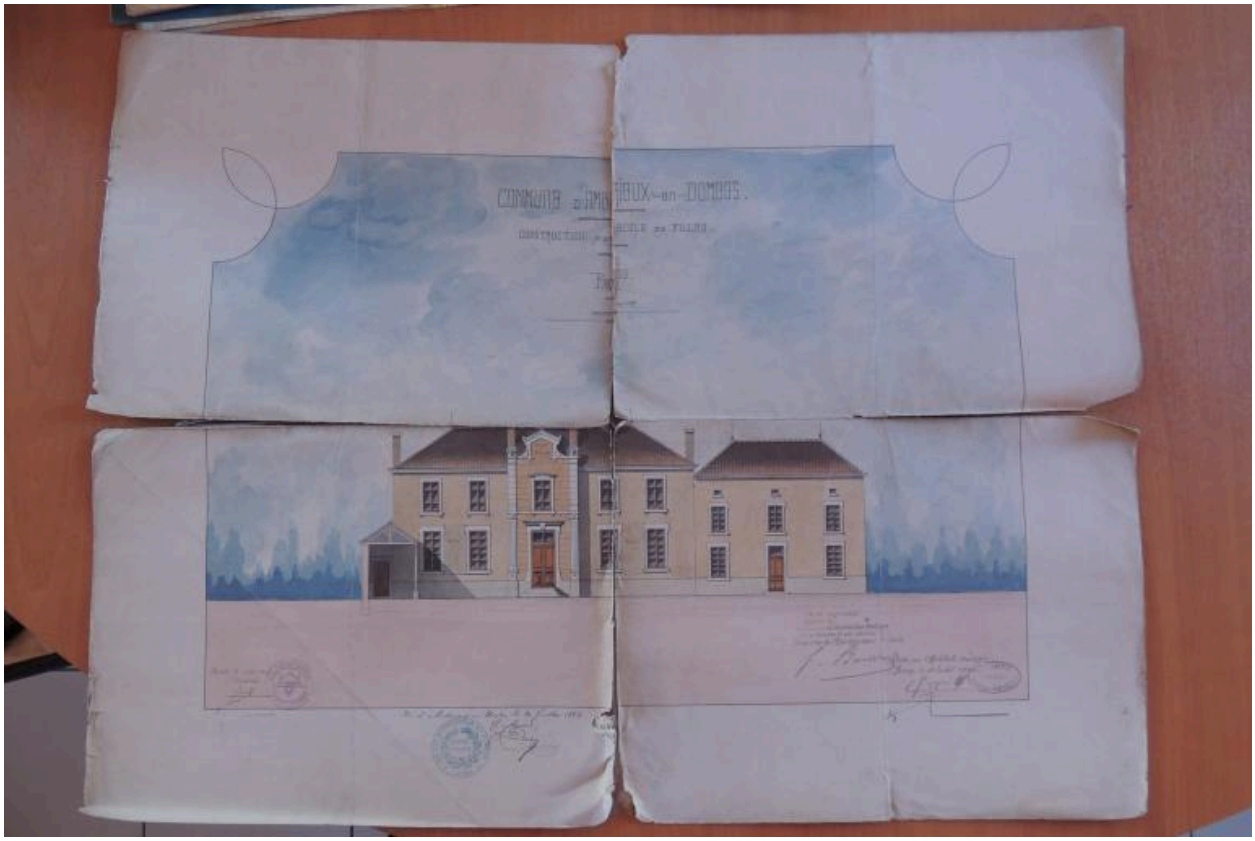

Construction d’une école de filles. Façade. François Coppé, 1883 (AC Ambérieux-en-Dombes. Sans cote).

Référence du document reproduit :

- **Construction d’une école de filles. Façade. François Coppé, 1883 (AC Ambérieux-en-Dombes. Sans cote). Construction d’une école de filles. Façade** / François Coppé, architecte, 20 juillet 1883. 1:100. 1 plan papier aquarellé. (AC Ambérieux-en-Dombes. Sans cote).
  AC Ambérieux-en-Dombes : sans cote

IVR84_20190100465NUCAB
Auteur de l'illustration (reproduction) : Elisabeth Dandel
Auteur du document reproduit : François Coppé
Date de prise de vue : 2019
© Communauté de communes Dombes Saône Vallée
reproduction soumise à autorisation du titulaire des droits d'exploitation

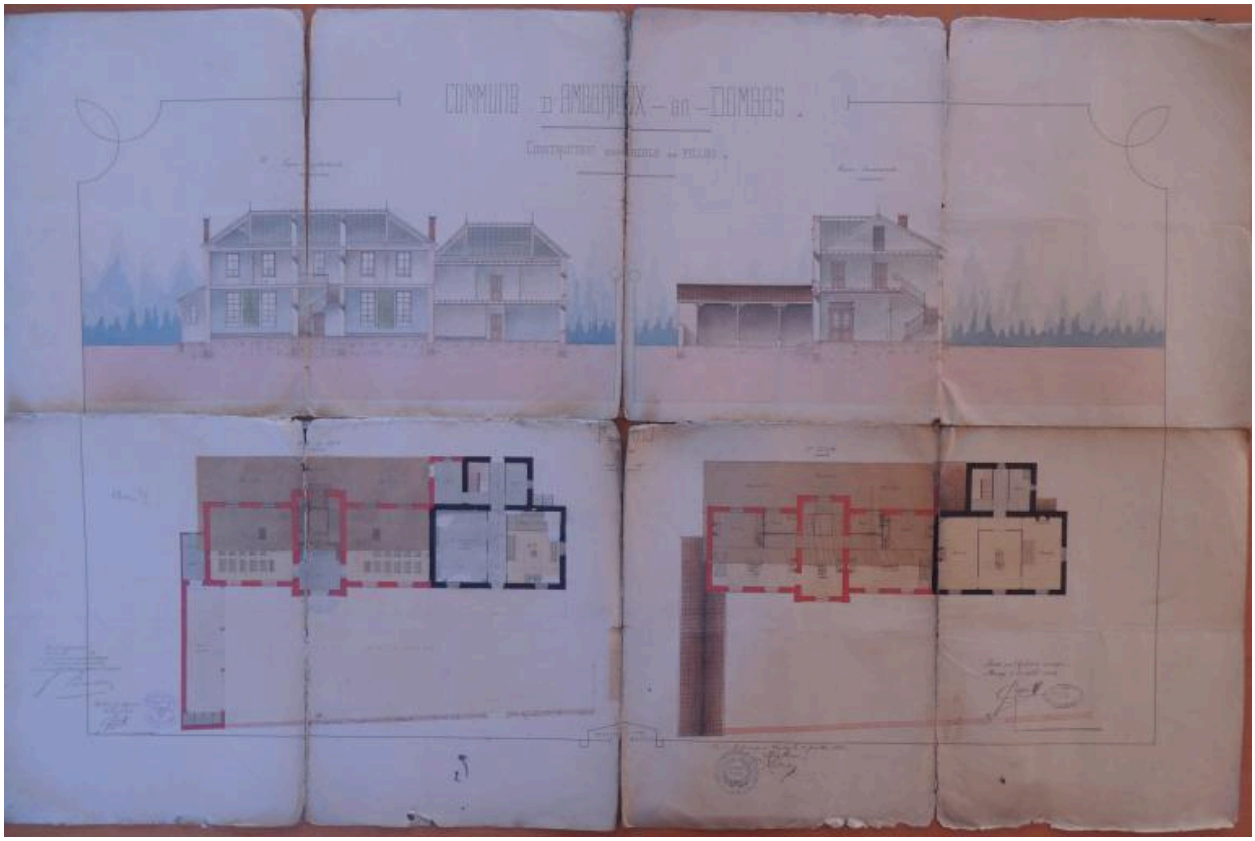

Construction d’une école de filles. Plans et coupes. François Coppé, 1883, rectifié 1885 (AC Ambérieux-en-Dombes. Sans cote).

Référence du document reproduit :

- **Construction d’une école de filles. Plans et coupes. François Coppé, 1883, rectifié 1885 (AC Ambérieux-en-Dombes. Sans cote).**
  Construction d’une école de filles. Coupe longitudinale, coupe transversale. Plan du rez-de-chaussée, plan du 1er étage / François Coppé, architecte, 20 juillet 1883, rectifié le 1er mai 1885. 1:100. 1 plan papier aquarellé. (AC Ambérieux-en-Dombes. Sans cote).
  AC Ambérieux-en-Dombes : sans cote

IVR84_20190100466NUCAB
Auteur de l'illustration (reproduction) : Elisabeth Dandel
Auteur du document reproduit : François Coppé
Date de prise de vue : 2019
© Communauté de communes Dombes Saône Vallée
reproduction soumise à autorisation du titulaire des droits d'exploitation

Vue d'ensemble.

IVR84_20190100467NUCA
Auteur de l'illustration : Kevin Dandel
Date de prise de vue : 2019
© Communauté de communes Dombes Saône Vallée
reproduction soumise à autorisation du titulaire des droits d'exploitation

Façade de l'école.

IVR84_20190100468NUCA
Auteur de l'illustration : Kevin Dandel
Date de prise de vue : 2019
© Communauté de communes Dombes Saône Vallée
reproduction soumise à autorisation du titulaire des droits d'exploitation

Bâtiment annexe.

IVR84_20190100469NUCA
Auteur de l'illustration : Kevin Dandel
Date de prise de vue : 2019
© Communauté de communes Dombes Saône Vallée
reproduction soumise à autorisation du titulaire des droits d'exploitation

Façade postérieure du bâtiment principal.

IVR84_20190100600NUCA
Auteur de l'illustration : Elisabeth Dandel
Date de prise de vue : 2019
© Communauté de communes Dombes Saône Vallée
reproduction soumise à autorisation du titulaire des droits d'exploitation

Escalier du bâtiment principal.

IVR84_20190100593NUCA
Auteur de l'illustration : Elisabeth Dandel
Date de prise de vue : 2019
© Communauté de communes Dombes Saône Vallée
reproduction soumise à autorisation du titulaire des droits d'exploitation

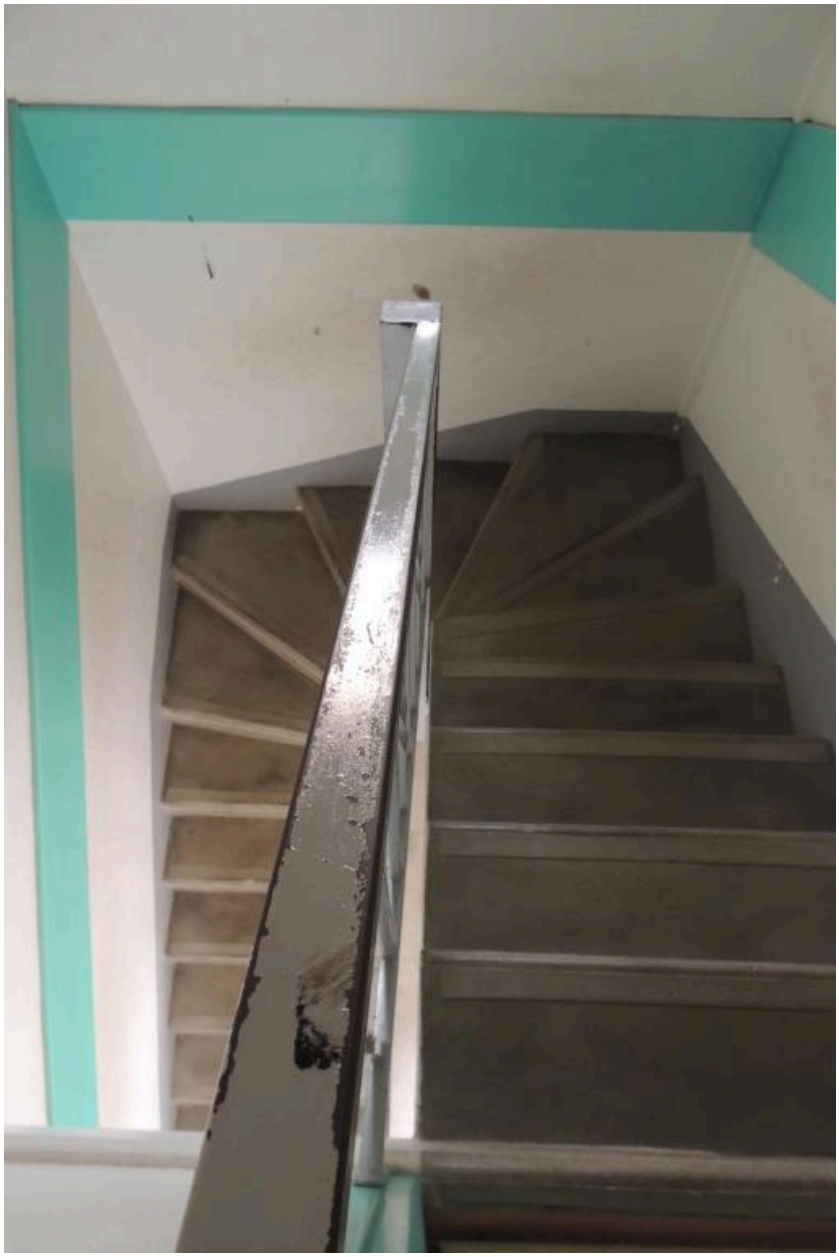

Escalier du bâtiment secondaire.

IVR84_20190100594NUCA
Auteur de l'illustration : Elisabeth Dandel
Date de prise de vue : 2019
© Communauté de communes Dombes Saône Vallée
reproduction soumise à autorisation du titulaire des droits d'exploitation

Appartement du bâtiment principal, cheminée.

IVR84_20190100595NUCA
Auteur de l'illustration : Elisabeth Dandel
Date de prise de vue : 2019
© Communauté de communes Dombes Saône Vallée
reproduction soumise à autorisation du titulaire des droits d'exploitation

Ancienne salle de classe en rez-de-chaussée, placard mural.

IVR84_20190100596NUCA
Auteur de l'illustration : Elisabeth Dandel
Date de prise de vue : 2019
© Communauté de communes Dombes Saône Vallée
reproduction soumise à autorisation du titulaire des droits d'exploitation