



Auvergne, Allier  
Château-sur-Allier  
route

## Ecole actuellement maison d'habitation

### Références du dossier

Numéro de dossier : IA03000632

Date de l'enquête initiale : 2023

Date(s) de rédaction : 2024

Cadre de l'étude : inventaire topographique Inventaire du Val-d'Allier (nord)

Degré d'étude : étudié

### Désignation

Dénomination : école, maison

### Compléments de localisation

Milieu d'implantation : en village

Références cadastrales : 2021, A04, 828

### Historique

En 1877 la marquise de la Roche fait bâtir une maison d'école, il s'agit probablement de l'école privée congréganiste de filles évoquée par les sources en 1902, époque où la municipalité constate la "nécessité et urgence de faire construire une école de filles" publique. Cette dernière construction, conduite par l'architecte Baër a lieu entre 1904 et 1907, les entrepreneurs choisis sont Trompat et Levadoux de Château-sur-Allier. Les avant-projets, plans d'exécution et devis sont conservés dans le fonds d'architecte Baër (AD 03 : 16 J 121, 16 J 185). Les matériaux cités par les sources sont la "pierre de Bayonne" pour les génoises, la "pierre taille de Beaumont" et la "pierre de taille de Livry".

La pompe en bordure de voie publique porte la marque "Berthier Sauzay" à Autun, société de quincaillerie fonte et métaux attestée à Autun (71) notamment durant le premier quart du 20e siècle.

Période(s) principale(s) : 1er quart 20e siècle

Auteur(s) de l'oeuvre : Paul François Gustave Baër (architecte, attribution par source), Berthier Sauzay (fondeur, signature)

### Description

Le bâtiment est constitué de deux corps : l'un longitudinal à rez-de-chaussée (correspondant à la salle de classe) et comble dit grenier prolongé par un préau, l'autre (correspondant au logement), en retour d'équerre, sur cave en sous-sol, transversal, à rez-de-chaussée et étage de comble.

On accède au logement par deux portes donnant respectivement sur le vestiaire et la cuisine en rez-de-chaussée. La cuisine ouvre sur la salle à manger, laquelle donne, comme le vestiaire, sur la cage d'escalier permettant d'accéder au premier étage. Deux chambres et un cabinet de toilette occupent le premier étage. A ce niveau, une volée de marches partant du palier de la cage d'escalier, permet d'accéder au grenier du corps de bâtiment contigu au dessus de la salle de classe.

Le mur gouttereau de façade du corps longitudinal (à toit en long-pan) est éclairé de deux baies, le corps transversal (à toit brisé) est percé en pignon de deux portes en rez-de-chaussée et deux fenêtres à l'étage de comble. Sur le mur gouttereau arrière, deux fenêtres répondent aux premières symétriquement dans la salle de classe, deux autres éclairent la salle à manger et la cage d'escalier au rez-de-chaussée ; à l'étage de comble du logement deux autres fenêtres reprennent la même disposition. Salle à manger, cuisine, chambres et salle de classe sont pourvues de cheminées à foyer ouvert pour les pièces et conduit pour un poêle dans la salle de classe.

Les murs sont de moellons enduits, les encadrement des baies et chaînages d'angle de brique et pierre. Une corniche de briques court le long des murs gouttereaux. Les corps longitudinaux sont couverts de tuiles mécaniques et le corps transversal d'ardoises.

A l'arrière du mur de clôture bordant la voie publique, le puits est à pompe à volant en fonte.

### Eléments descriptifs

Matériau(x) du gros-oeuvre, mise en oeuvre et revêtement : moellon, enduit ; brique, pierre de taille

Matériau(x) de couverture : tuile mécanique, ardoise

Étage(s) ou vaisseau(x) : sous-sol, rez-de-chaussée, 1 étage de comble

Type(s) de couverture : toit à longs pans ; toit à longs pans brisés, pignon couvert

### Statut, intérêt et protection

Statut de la propriété : propriété de la commune

### Illustrations

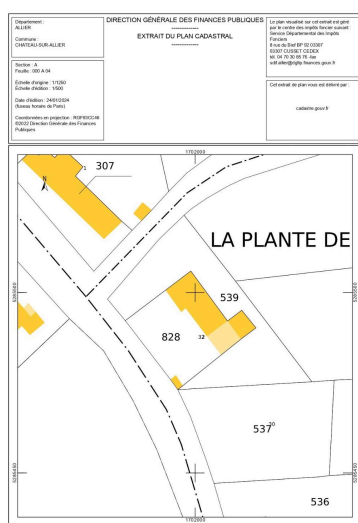

Vue de la parcelle 828,  
plan cadastral 2021  
Dess. Service du cadastre  
IVR84\_20240300035NUD

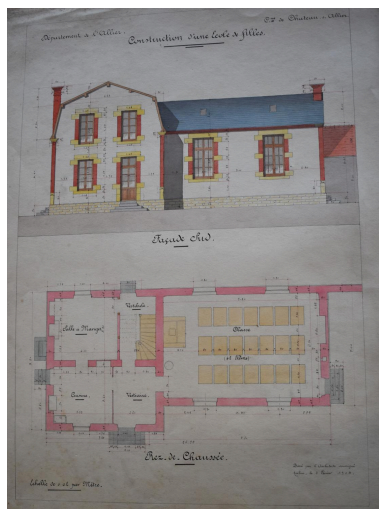

Vue du projet, le 3 février  
1904, par Baër : feuille n°1.  
Phot. Maryse Durin-Tercelin  
IVR84\_20240300045NUC4A



Vue du projet le 3 février 1904,  
par Baër : feuille n°1 : détail 1.  
Phot. Maryse Durin-Tercelin  
IVR84\_20240300046NUC4A

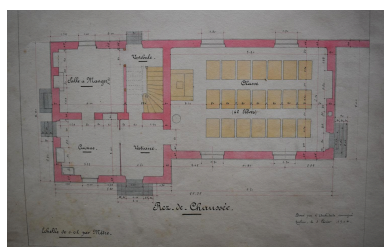

Vue du projet le 3 février 1904,  
par Baër : feuille n°1 : détail 2  
Phot. Maryse Durin-Tercelin  
IVR84\_20240300047NUC4A

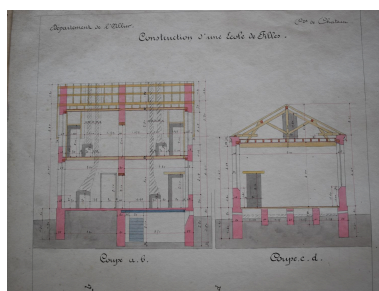

Vue du projet le 3 février 1904,  
par Baër : feuille n°2 : détail 1  
Phot. Maryse Durin-Tercelin  
IVR84\_20240300048NUC4A

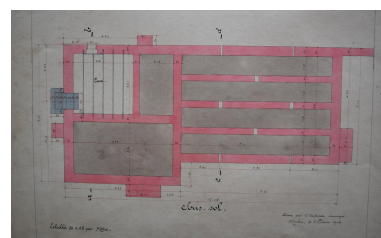

Vue du projet le 3 février 1904,  
par Baër : feuille n°2 : détail 2  
Phot. Maryse Durin-Tercelin  
IVR84\_20240300049NUC4A

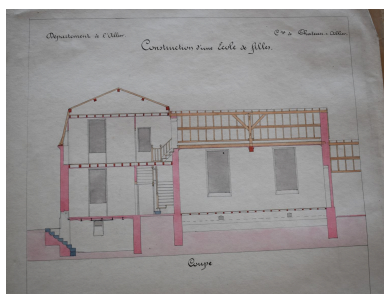

Vue du projet le 3 février 1904,  
par Baër : feuille n°3 : détail 1  
Phot. Maryse Durin-Tercelin  
IVR84\_20240300050NUC4A

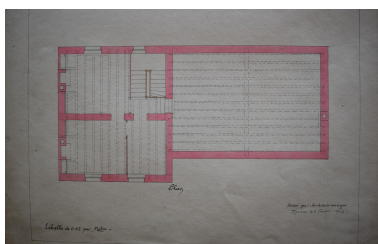

Vue du projet le 3 février 1904,  
par Baër : feuille n°3 : détail 2  
Phot. Maryse Durin-Tercelin  
IVR84\_20240300051NUC4A

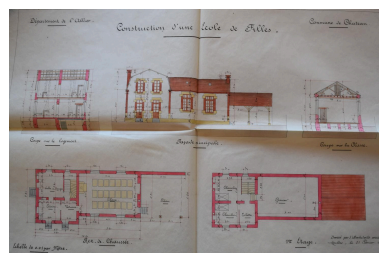

Vue du projet du 21  
février 1904 par Baër.  
Phot. Maryse Durin-Tercelin  
IVR84\_20240300043NUC4A

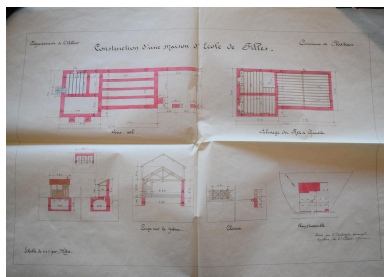

Vue du projet du 21  
février 1904, par Baër.  
Phot. Maryse Durin-Tercelin  
IVR84\_20240300052NUC4A

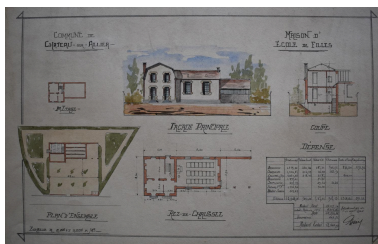

Vue des plans joints à  
l'adjudication du 11 septembre  
1904, par l'architecte Baër.  
Phot. Maryse Durin-Tercelin  
IVR84\_20240300044NUC4A



Vue générale  
Phot. Cécile Breton  
IVR84\_20240300030NUC4A



Vue de la façade nord  
Phot. Cécile Breton  
IVR84\_20240300032NUC4A



Vue du préau.  
Phot. Cécile Breton  
IVR84\_20240300033NUC4A



Vue de la pompe.  
Phot. Cécile Breton  
IVR84\_20240300031NUC4A

## Dossiers liés

### Dossiers de synthèse :

Présentation de la commune de Château-sur-Allier (IA03000609) Auvergne, Allier, Château-sur-Allier

### Oeuvre(s) contenue(s) :

### Oeuvre(s) en rapport :

Le bourg de Château-sur-Allier (IA03000623)

Auteur(s) du dossier : Maryse Durin-Tercelin, Maryse Durin-Tercelin

Copyright(s) : © Région Auvergne-Rhône-Alpes, Inventaire général du patrimoine culturel

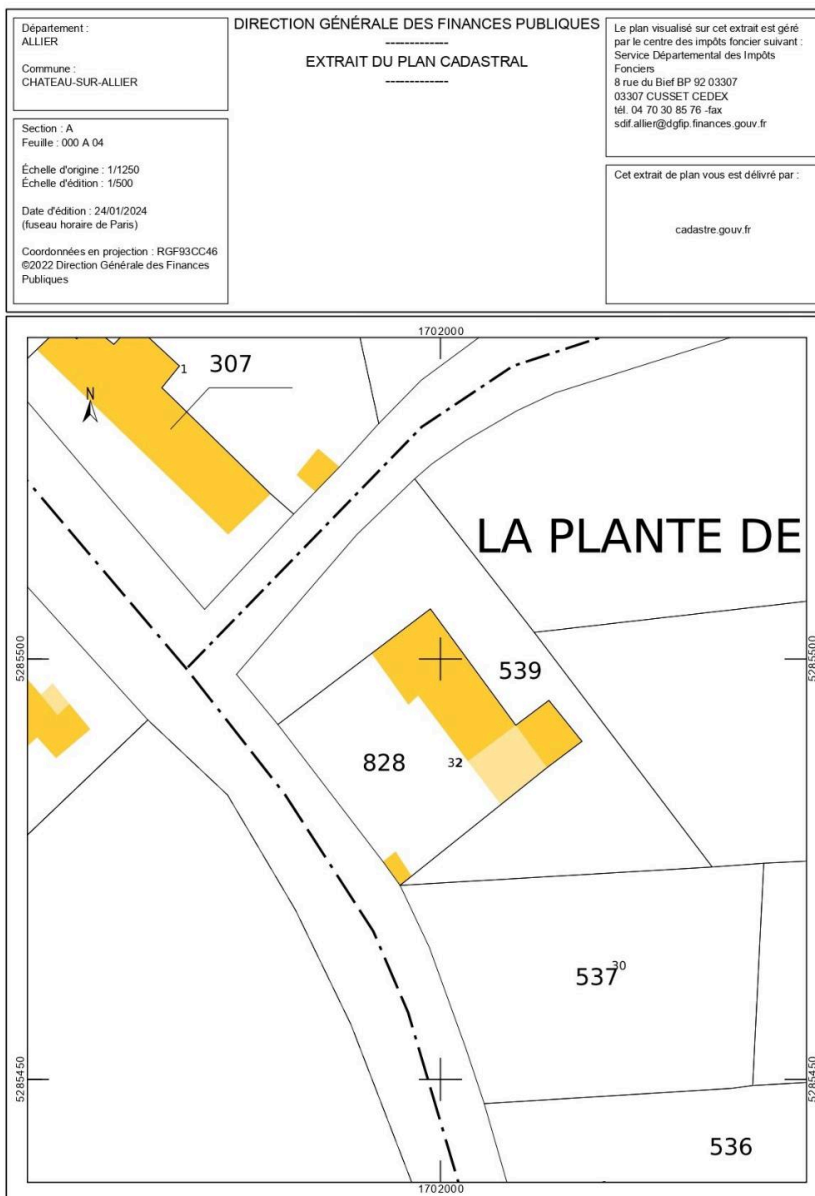

Vue de la parcelle 828, plan cadastral 2021

IVR84\_20240300035NUD

Auteur de l'illustration : Service du cadastre

Date de prise de vue : 2021

© Ministère des finances, CIDF, Service du cadastre

reproduction soumise à autorisation du titulaire des droits d'exploitation

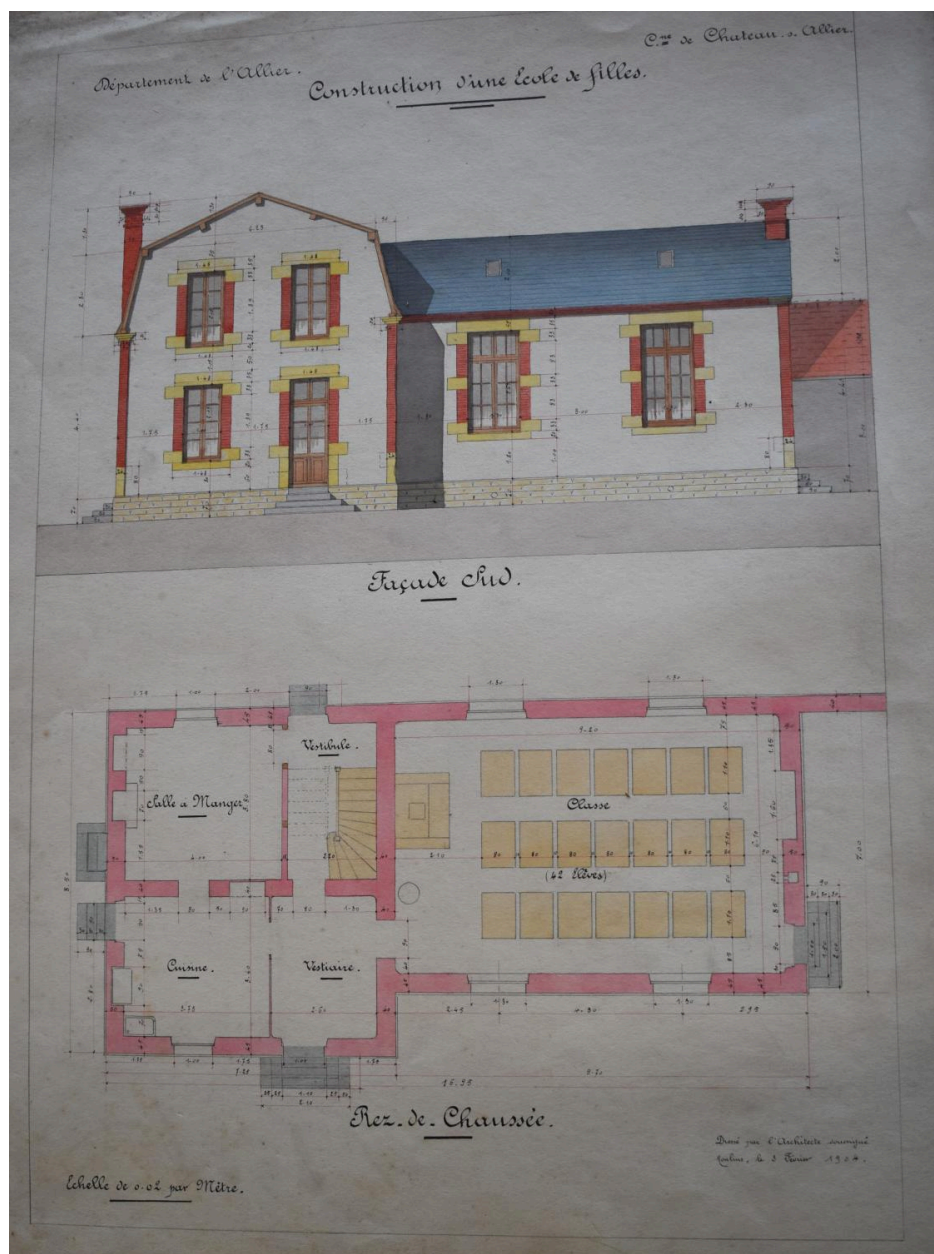

Vue du projet, le 3 février 1904, par Baër : feuille n°1.

Référence du document reproduit :

- **Construction d'une école de filles. Château-sur-Allier. 3 février 1904.1/7**  
**Construction d'une école de filles : département de l'Allier, commune de Château-sur-Allier : façade sud, [plan du] rez-de-chaussée** / dressé par l'architecte soussigné [Baër], Moulins, le 3 février 1904. Papier, échelle 0, 01 par mètre.  
AD Allier : 16 J 185

IVR84\_20240300045NUC4A

Auteur de l'illustration : Maryse Durin-Tercelin

© Région Auvergne-Rhône-Alpes, Inventaire général du patrimoine culturel  
communication libre, reproduction soumise à autorisation



Vue du projet le 3 février 1904, par Baër : feuille n°1 : détail 1.

Référence du document reproduit :

- **Construction d'une école de filles. Château-sur-Allier. 3 février 1904.2/7**  
**Construction d'une école de filles : département de l'Allier, commune de Château-sur-Allier : façade sud**  
/ dressé par l'architecte soussigné [Baër], Moulins, le 3 février 1904. Papier, échelle 0, 01 par mètre.  
AD Allier : 16 J 185

IVR84\_20240300046NUC4A

Auteur de l'illustration : Maryse Durin-Tercelin

© Région Auvergne-Rhône-Alpes, Inventaire général du patrimoine culturel  
communication libre, reproduction soumise à autorisation

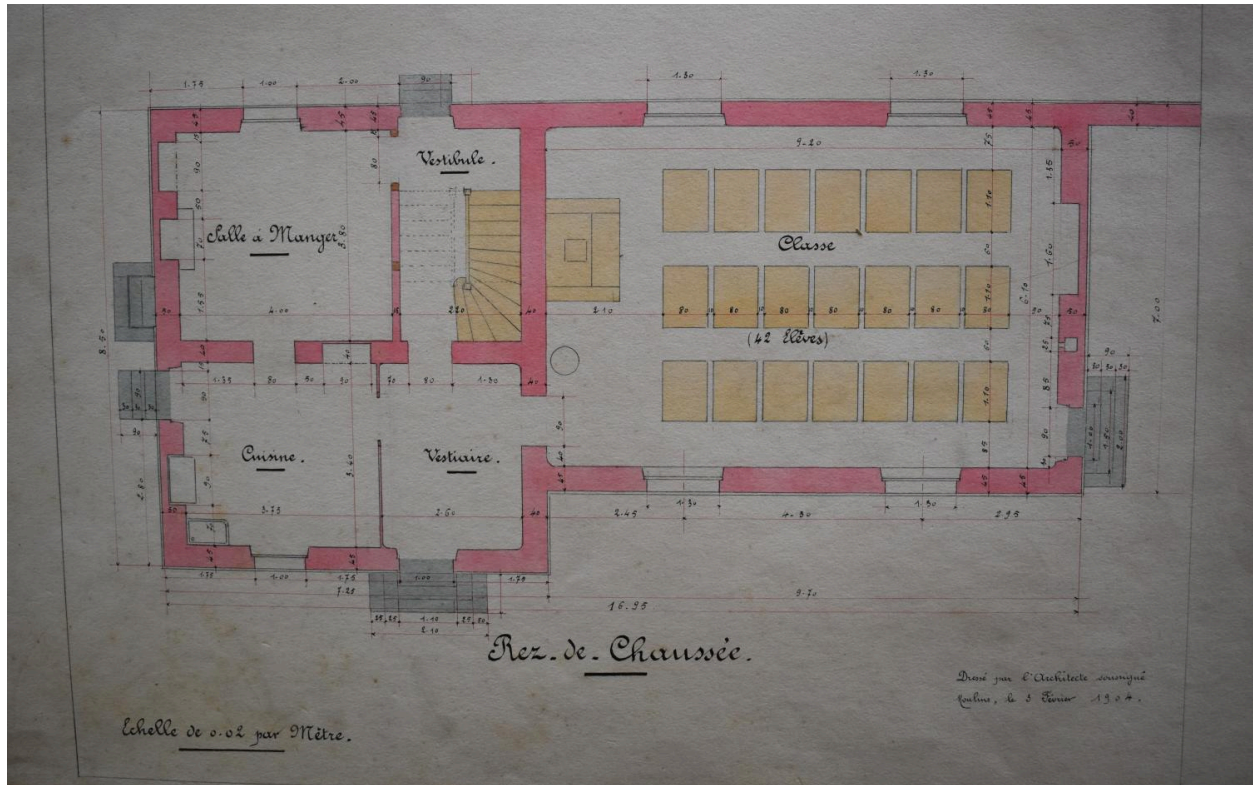

Vue du projet le 3 février 1904, par Baër : feuille n°1 : détail 2

Référence du document reproduit :

- **Construction d'une école de filles. Château-sur-Allier. 3 février 1904.3/7**  
**Construction d'une école de filles : département de l'Allier, commune de Château-sur-Allier : [plan du rez-de-chaussée** / dressé par l'architecte soussigné [Baër], Moulins, le 3 février 1904. Papier, échelle 0, 01 par mètre.  
AD Allier : 16 J 186

IVR84\_20240300047NUC4A

Auteur de l'illustration : Maryse Durin-Tercelin

© Région Auvergne-Rhône-Alpes, Inventaire général du patrimoine culturel  
communication libre, reproduction soumise à autorisation

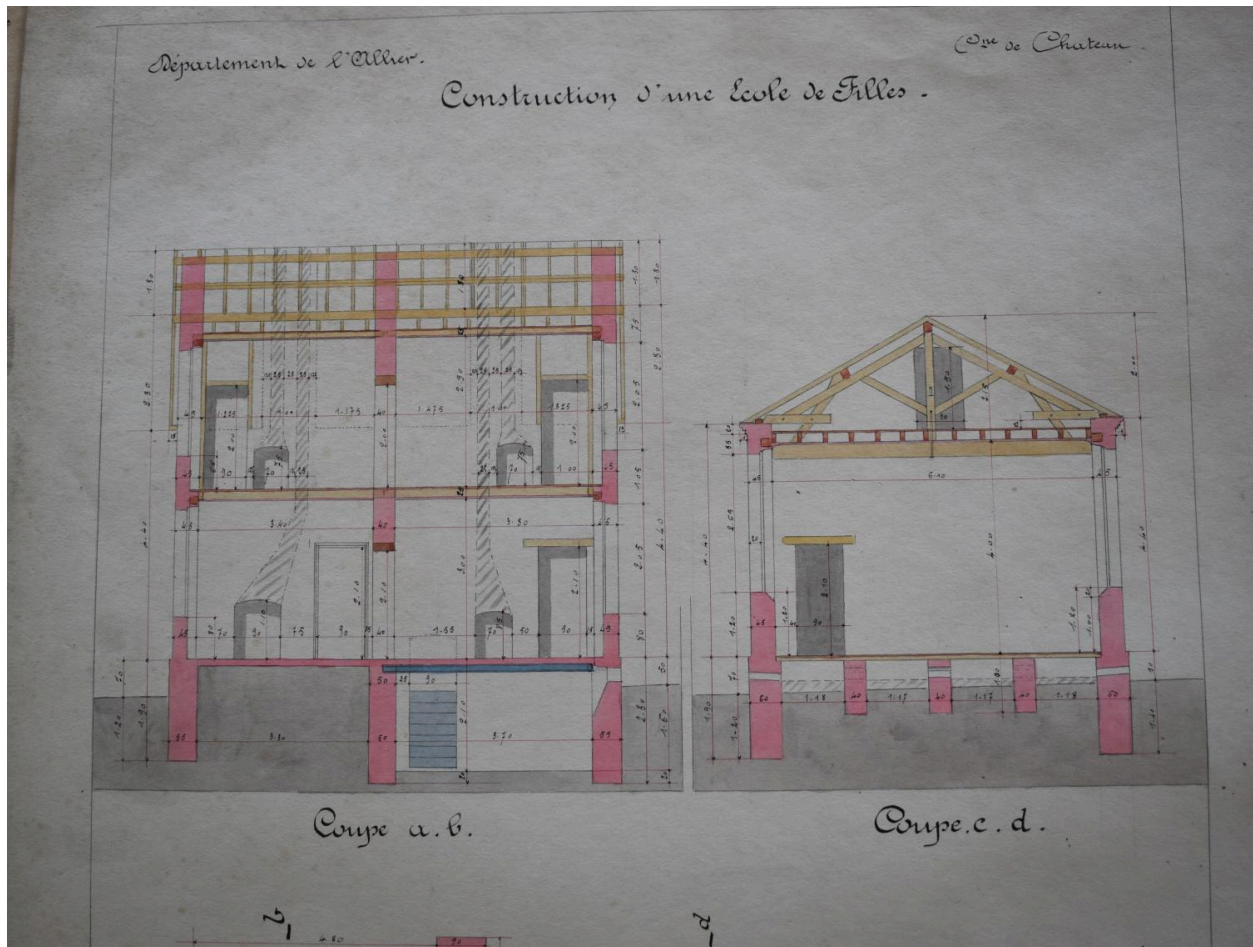

Vue du projet le 3 février 1904, par Baër : feuille n°2 : détail 1

Référence du document reproduit :

- **Construction d'une école de filles. Château-sur-Allier. 3 février 1904.4/7**  
**Construction d'une école de filles : département de l'Allier, commune de Château-sur-Allier : coupe ab, coupe cd** / dressé par l'architecte soussigné [Baër], Moulins, le 3 février 1904. Papier, échelle 0, 01 par mètre.  
AD Allier : 16 J 185

IVR84\_20240300048NUC4A

Auteur de l'illustration : Maryse Durin-Tercelin

© Région Auvergne-Rhône-Alpes, Inventaire général du patrimoine culturel  
communication libre, reproduction soumise à autorisation



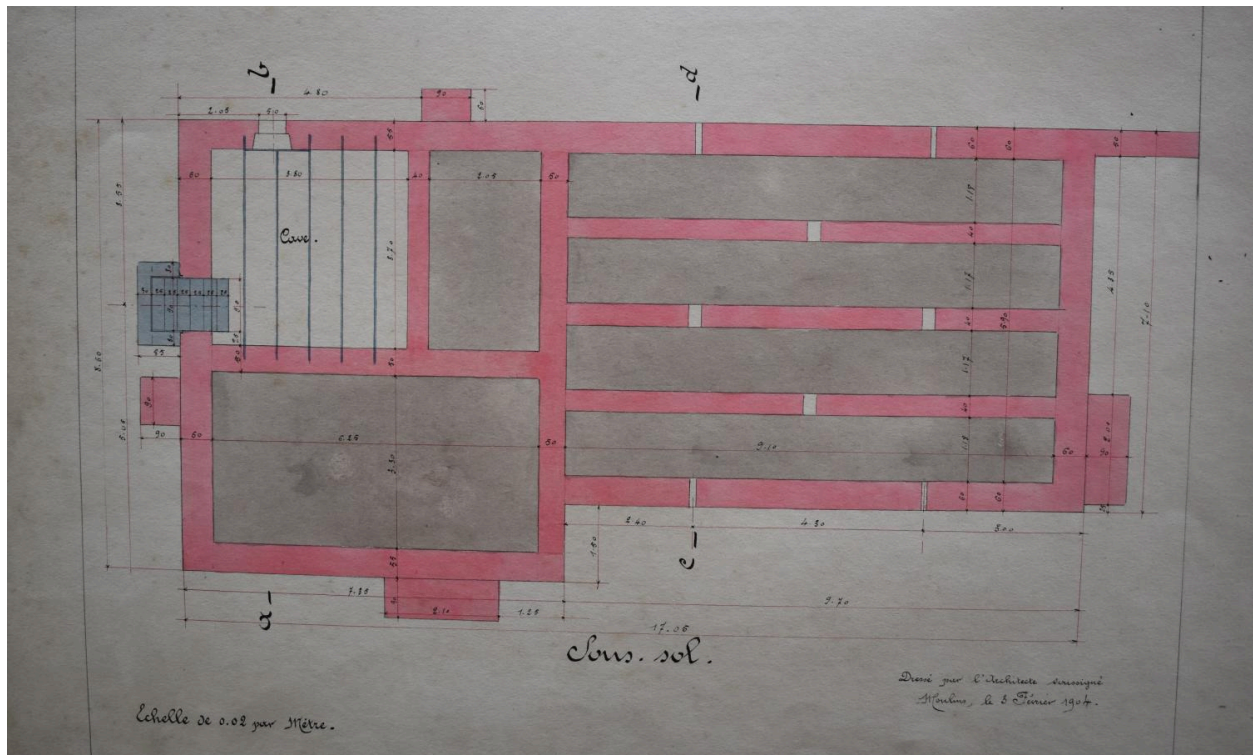

Vue du projet le 3 février 1904, par Baër : feuille n°2 : détail 2

Référence du document reproduit :

- **Construction d'une école de filles. Château-sur-Allier. 3 février 1904. 5/7**  
**Construction d'une école de filles : département de l'Allier, commune de Château-sur-Allier : [plan du] sous-sol / dressé par l'architecte soussigné [Baër], Moulins, le 3 février 1904. Papier, échelle 0, 01 par mètre.**  
AD Allier : 16 J 185

IVR84\_20240300049NUC4A

Auteur de l'illustration : Maryse Durin-Tercelin

© Région Auvergne-Rhône-Alpes, Inventaire général du patrimoine culturel  
communication libre, reproduction soumise à autorisation

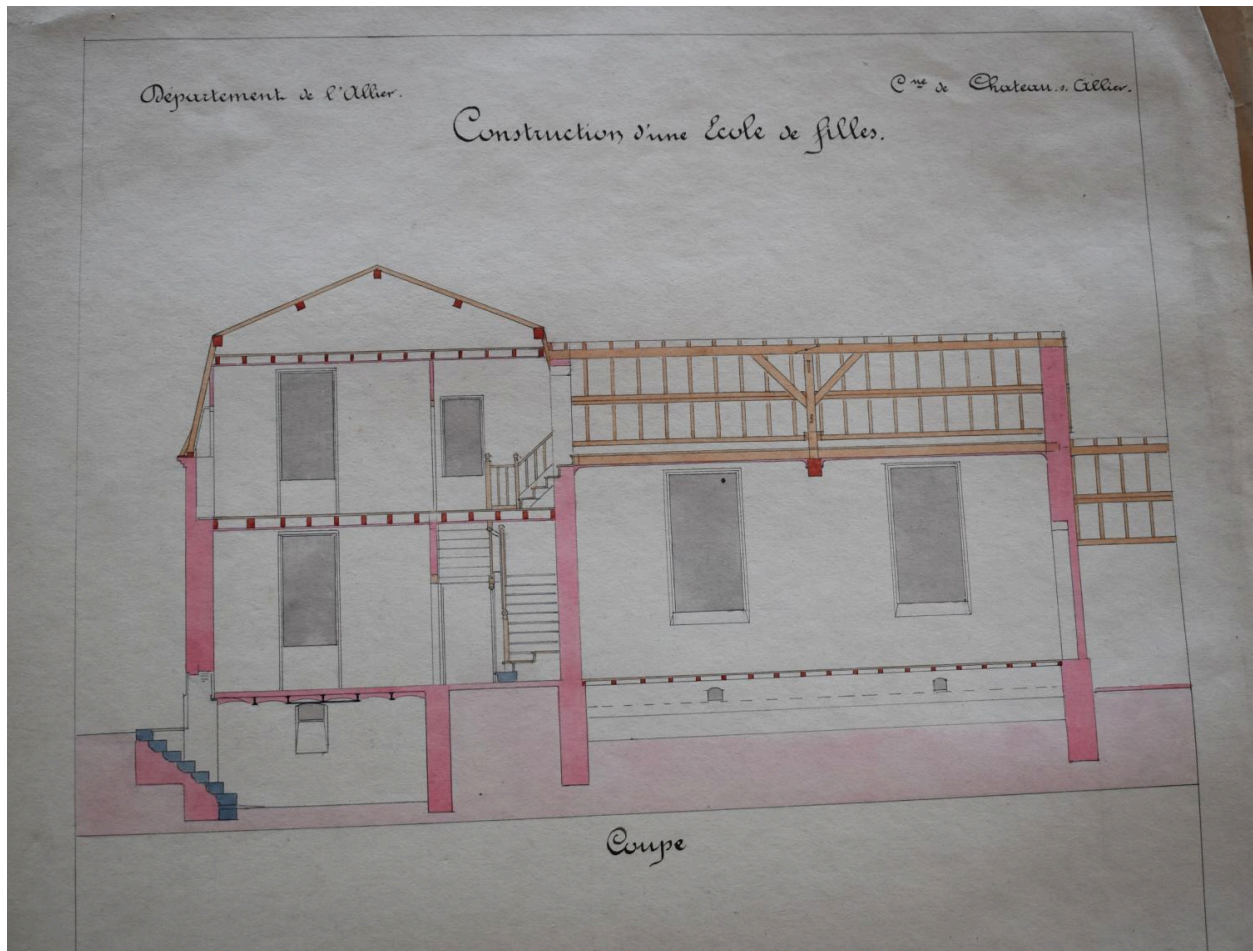

Vue du projet le 3 février 1904, par Baër : feuille n°3 : détail 1

Référence du document reproduit :

- **Construction d'une école de filles. Château-sur-Allier. 3 février 1904.6/7**  
**Construction d'une école de filles : département de l'Allier, commune de Château-sur-Allier : coupe /**  
dressé par l'architecte soussigné [Baër], Moulins, le 3 février 1904. Papier, échelle 0, 01 par mètre.  
AD Allier : 16 J 185

IVR84\_20240300050NUC4A

Auteur de l'illustration : Maryse Durin-Tercelin

© Région Auvergne-Rhône-Alpes, Inventaire général du patrimoine culturel  
communication libre, reproduction soumise à autorisation

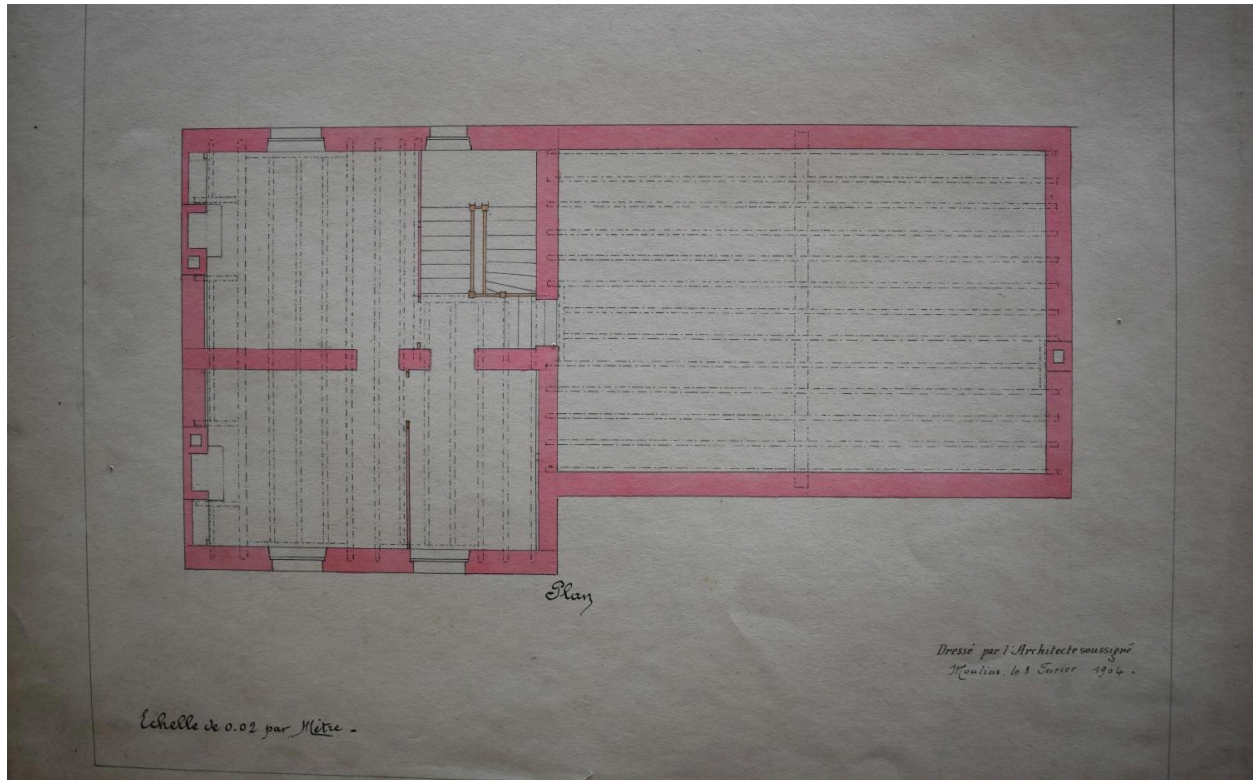

Vue du projet le 3 février 1904, par Baër : feuille n°3 : détail 2

Référence du document reproduit :

- **Construction d'une école de filles. Château-sur-Allier. 3 février 1904.7/7**  
**Construction d'une école de filles : département de l'Allier, commune de Château-sur-Allier : façade sud, plan** / dressé par l'architecte soussigné [Baër], Moulins, le 3 février 1904. Papier, échelle 0, 01 par mètre.  
AD Allier : 16 J 185

IVR84\_20240300051NUC4A

Auteur de l'illustration : Maryse Durin-Tercelin

© Région Auvergne-Rhône-Alpes, Inventaire général du patrimoine culturel  
communication libre, reproduction soumise à autorisation

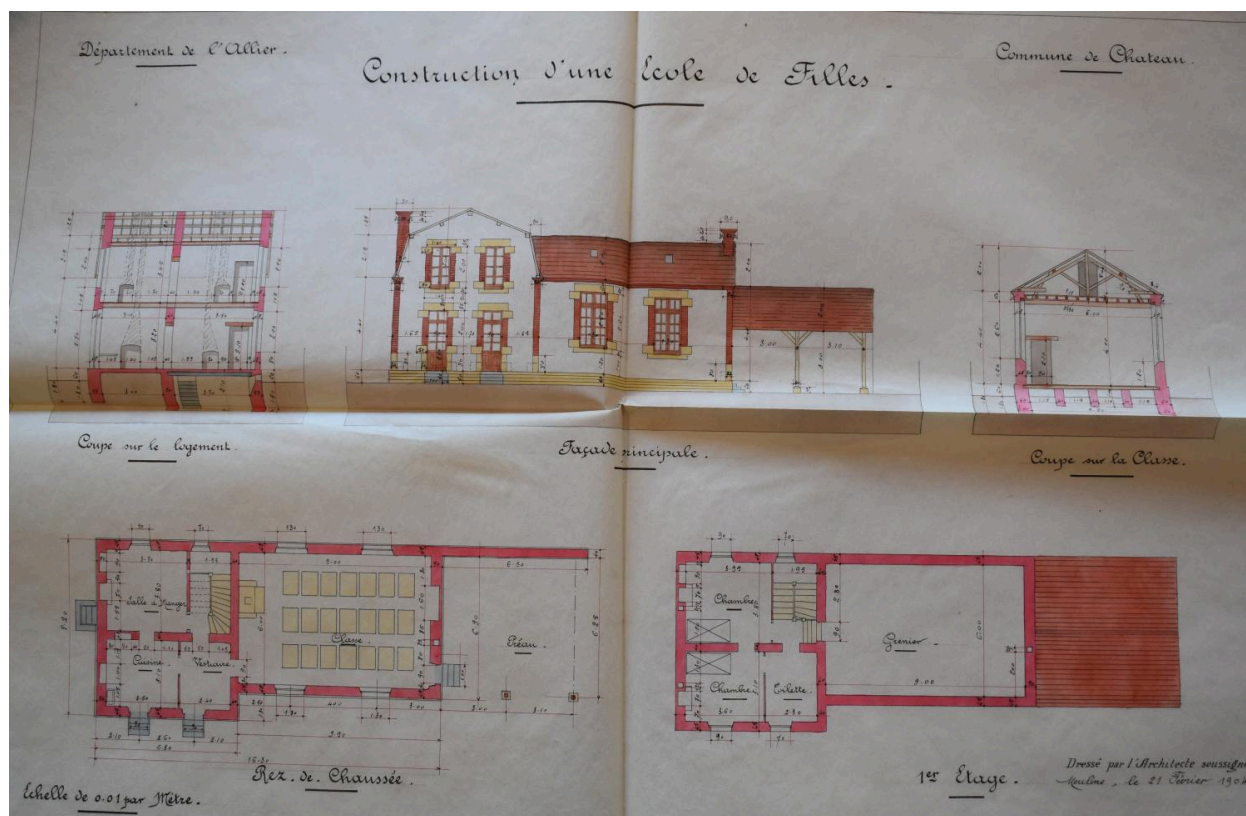

Vue du projet du 21 février 1904 par Baër.

Référence du document reproduit :

- **Construction d'une école de filles. Château-sur-Allier. 21 février 1904.1/2**  
**Construction d'une école de filles : département de l'Allier, commune de Château-sur-Allier : coupe sur le logement, façade principale, coupe sur la classe, [plan du] rez-de-chaussée, [plan du] 1er étage / dressé par l'architecte soussigné [Baër], Moulins, le 21 février 1904. Calque, échelle 0, 01 par mètre.**  
AD Allier : 16 J 121

IVR84\_20240300043NUC4A

Auteur de l'illustration : Maryse Durin-Tercelin

© Région Auvergne-Rhône-Alpes, Inventaire général du patrimoine culturel  
communication libre, reproduction soumise à autorisation

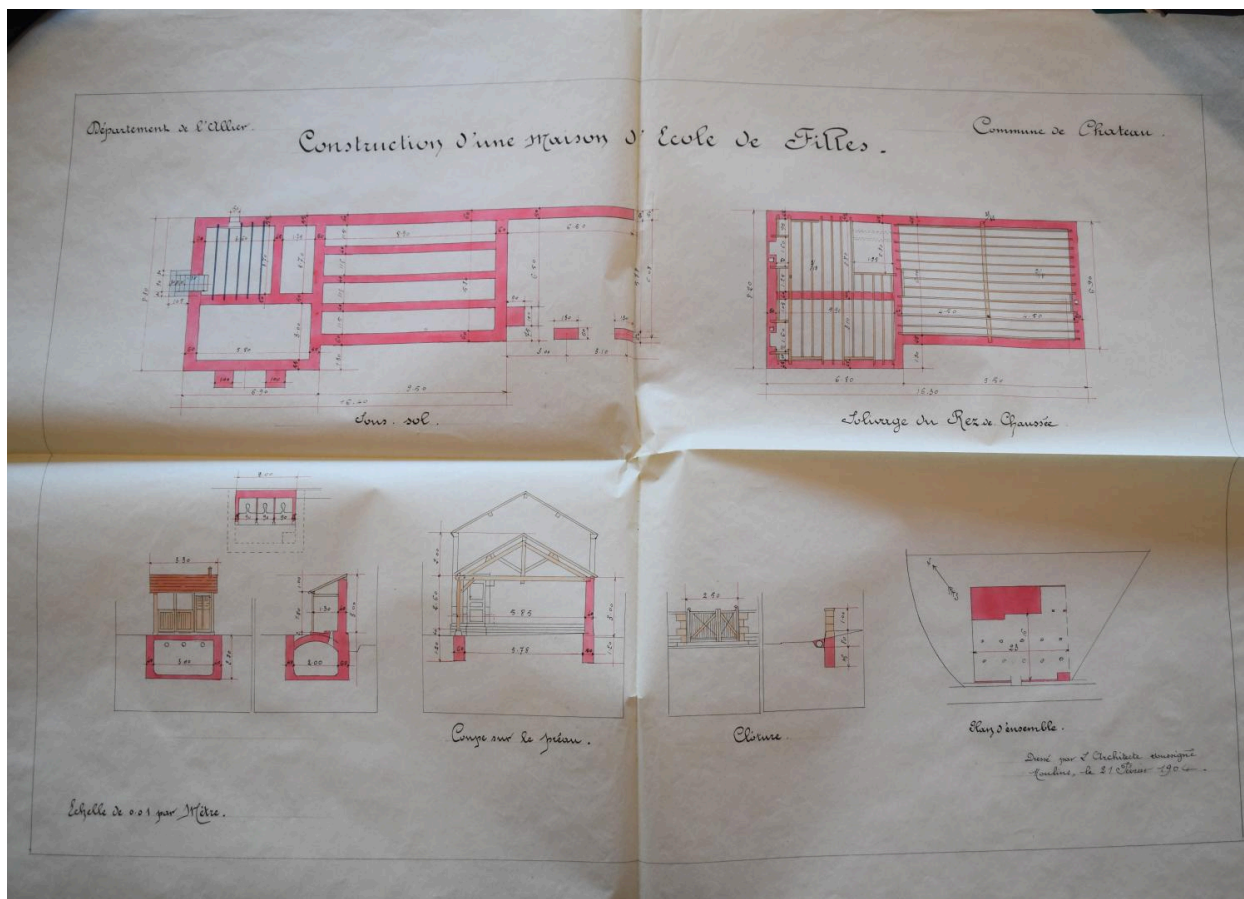

Vue du projet du 21 février 1904, par Baër.

Référence du document reproduit :

- **Construction d'une école de filles. Château-sur-Allier. 21 février 1904.2/2**  
**Construction d'une école de filles : département de l'Allier, commune de Château-sur-Allier : [plan du] sous-sol, [plan du] solivage du rez-de-chaussée, [dessin des latrines], coupe sur le préau, plan d'ensemble/** dressé par l'architecte soussigné [Baër], Moulins, le 21 février 1904. Calque, échelle 0, 01 par mètre.  
AD Allier : 16 J 121

IVR84\_20240300052NUC4A

Auteur de l'illustration : Maryse Durin-Tercelin

© Région Auvergne-Rhône-Alpes, Inventaire général du patrimoine culturel  
communication libre, reproduction soumise à autorisation

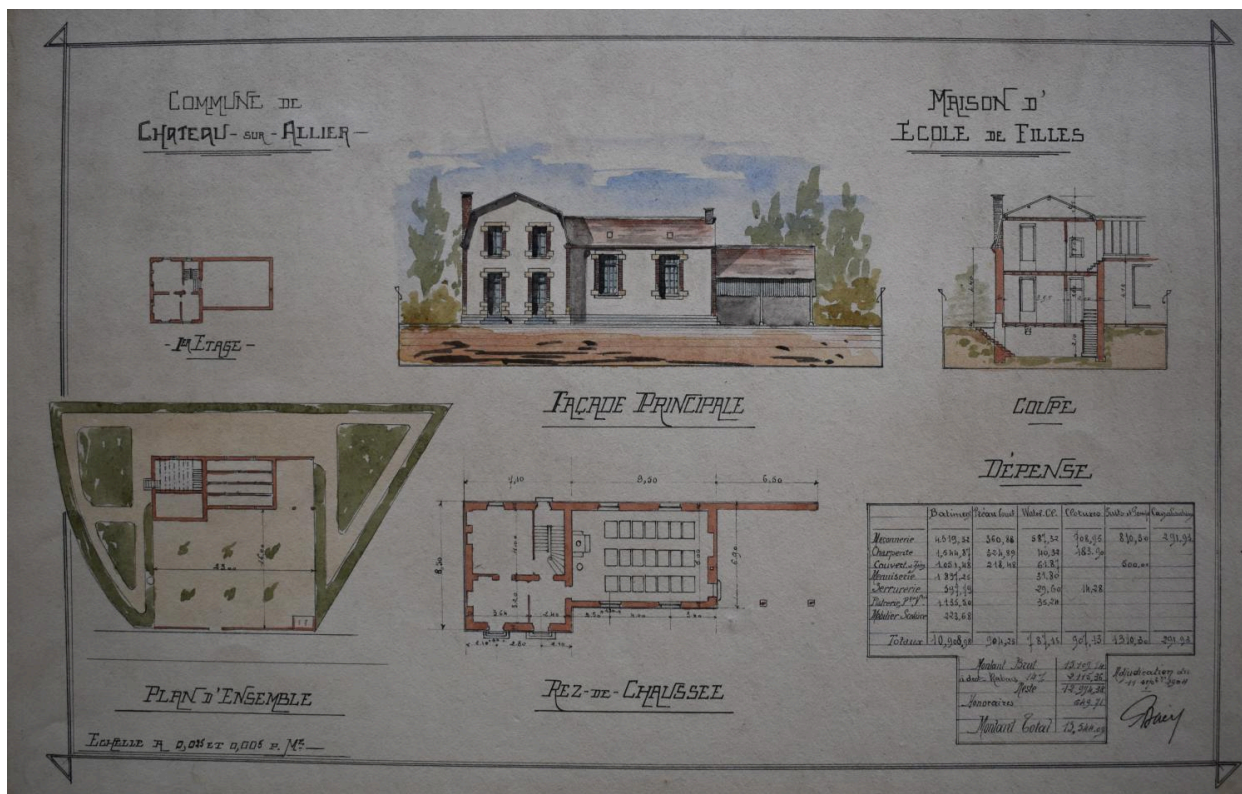

Vue des plans joints à l'adjudication du 11 septembre 1904, par l'architecte Baër.

Référence du document reproduit :

- **Maison d'école de filles. Château-sur-Allier. 11 septembre 1904.**  
**Maison d'école de filles : commune de Château-sur-Allier : 1er étage, façade principale, coupe, plan d'ensemble, rez-de-chaussée, dépense** / adjudication du 11 septembre 1904, [par l'architecte soussigné] Baër, . Papier, échelle à 0, 025 et 0, 005 par mètre.  
AD Allier : 16 J 185

IVR84\_20240300044NUC4A

Auteur de l'illustration : Maryse Durin-Tercelin

© Région Auvergne-Rhône-Alpes, Inventaire général du patrimoine culturel  
communication libre, reproduction soumise à autorisation



Vue générale

IVR84\_20240300030NUC4A

Auteur de l'illustration : Cécile Breton

Date de prise de vue : 2023

© Région Auvergne-Rhône-Alpes, Inventaire général du patrimoine culturel  
communication libre, reproduction soumise à autorisation



Vue de la façade nord

IVR84\_20240300032NUC4A

Auteur de l'illustration : Cécile Breton

Date de prise de vue : 2023

© Région Auvergne-Rhône-Alpes, Inventaire général du patrimoine culturel  
communication libre, reproduction soumise à autorisation





Vue du préau.

IVR84\_20240300033NUC4A

Auteur de l'illustration : Cécile Breton

Date de prise de vue : 2023

© Région Auvergne-Rhône-Alpes, Inventaire général du patrimoine culturel  
communication libre, reproduction soumise à autorisation

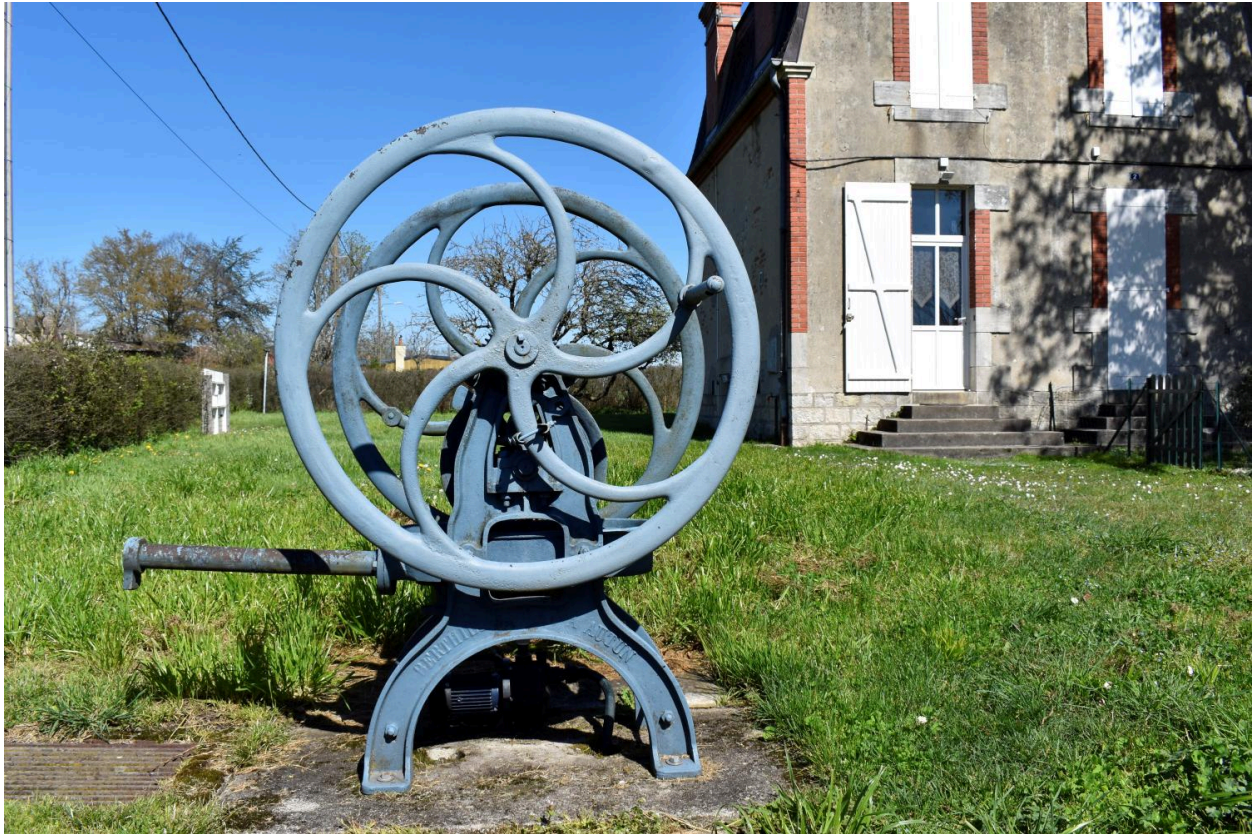

Vue de la pompe.

IVR84\_20240300031NUC4A

Auteur de l'illustration : Cécile Breton

Date de prise de vue : 2023

© Région Auvergne-Rhône-Alpes, Inventaire général du patrimoine culturel  
communication libre, reproduction soumise à autorisation