Rhône-Alpes, Savoie
Aix-les-Bains
Choudy-Pont Rouge
49 avenue du Grand Port

Hôpital, dit Hôpital-Infirmerie ou Hôpital municipal, actuellement maison de retraite, dite pavillon Le Revard

Références du dossier

Numéro de dossier : IA73002340
Date de l'enquête initiale : 2014
Date(s) de rédaction : 2014
Cadre de l'étude : étude d'inventaire Inventaire de la Ville d'Aix-les-Bains
Degré d'étude : monographié

Désignation

Dénomination : hôpital, maison de retraite
Appellation : Hôpital-Infirmerie, Hôpital municipal, pavillon Le Revard

Compléments de localisation

Milieu d'implantation : en ville
Références cadastrales : 1879, B, 1016 p. ; 1017 p. ; 1018 p. ; 2004, BO, 22

Historique

L'actuel pavillon Le Revard est l'un des trois bâtiments les plus anciens du site Aix-Grand Port (voir dossier centre hospitalier). Sa construction, demandée par la commission administrative de l'hospice-hôpital thermal Reine Hortense, est financée conjointement par la Ville, par l'Etat, par l'intermédiaire du pari mutuel, et par des dons privés issus en grande partie de la clientèle anglophone fréquentant la station thermale.
Les premiers plans sont dressés en 1898 par l'architecte de la Ville Jules Pin (AD Savoie. 7 X 15) et approuvés en 1899 par le ministère de la Santé (AD Savoie. 7 X 7). Malgré cette approbation, l'élévation de la façade principale est modifiée en 1900 : les lucarnes percées dans l'étage de comble et la composition des trois avant-corps sont redessinées (AD Savoie. 7 X 7).
La première pierre est posée le 5 mai 1900 (AC Aix-les-Bains. 3 Q 1). Le gros-œuvre est achevé par les entrepreneurs François et Joseph Bonna en 1903. Le second œuvre est quant à lui terminé en 1906 par Fillard Père et Fils pour les travaux de plâtrerie et de peinture, et par Georges Bogey pour ceux de menuiserie et de quincaillerie (AD Savoie. 7 X 16).
En 1906, étant donné l'épuisement des fonds alloués à la construction, l'équipement intérieur et l'ameublement de l'établissement sont pris en charge par un emprunt de 80 000 francs effectué par la Ville ainsi que par des dons privés collectés par le médecin aixois Léon Blanc.
L'inauguration en 1907 de ce bâtiment, appelé Hôpital-Infirmerie mais également hôpital municipal, ainsi que celle du pavillon d'isolement et de l'hospice Brachet, donne naissance à l'hôpital communal d'Aix-les-Bains.
D'après les plans de 1900, l'hôpital contient 52 lits : 22 lits pour les femmes, dont 2 pour les « accouchées », 20 lits pour les hommes et 10 lits dont l'attribution n'est pas précisée ; les lits sont répartis dans deux dortoirs pour les hommes et les femmes, dans deux chambres individuelles et dans des chambres à 2, 4 ou 6 lits (AD Savoie. 7 X 7). Outre les salles d'eau, le bâtiment comprend également une salle d'opération, une salle d'attente, un bureau destiné au médecin, des lits pour les surveillants de salles, et des chambres ainsi qu'une salle à manger réservées au personnel.
Grâce au financement de l'industriel américain John Pierpont-Morgan, l'hôpital municipal est doté en 1909 d'un corps de bâtiment attenant à l'ouest (bât. F'), dessiné par Jules Pin. Le sous-sol abrite alors une lingerie et le rez-de-chaussée surélevé des salles d'électrothérapie et d'hydrothérapie (voir annexe 1). Dès 1909, l'industriel finance également l'installation d'un ascenseur hydraulique dans l'Hôpital-Infirmerie, commandé à Abel Pfifre, concessionnaire en France des brevets Otis

(AD Savoie. 7 X 16). D'après un mémoire de travaux produit par la Société Bertin, Bouché et Cie, en 1909, les salles de l'annexe sont également décorées de « mosaïques romaines » et de grès provenant des fabriques de Paray-le-Monial (AD Savoie. 7 X 10). L'ascenseur a été depuis remplacé et le corps de bâtiment attenant à l'ouest a quant à lui été démoli en 1980.
Au cours des années 1930 et dans le cadre de la réorganisation des services hospitaliers (voir dossier centre hospitalier), le bâtiment est affecté à la chirurgie. Deux petits corps de bâtiment sont alors construits contre la façade postérieure. En 1980, alors que le site s'agrandit (voir dossier centre hospitalier), la construction est exhaussée : un étage de comble supplémentaire est créé tandis que l'ancien étage de comble est transformé en étage carré. Ces travaux ont entraîné la modification de la toiture et la démolition des pignons coiffant le corps central et les deux pavillons.
Aujourd'hui, une partie du pavillon Le Revard est occupée par une maison de retraite accueillant des personnes âgées dépendantes (EHPAD). Les hommes sont logés au rez-de-chaussée surélevé et les femmes au premier étage. Le second étage abrite différents services comme l'aumônerie et la médecine du travail.

Période(s) principale(s) : 1er quart 20e siècle ()
Période(s) secondaire(s) : 2e quart 20e siècle (?), 4e quart 20e siècle ()
Dates : 1907 (daté par source), 1909 (daté par source), 1980 (daté par source)
Auteur(s) de l'oeuvre : Jules (aîné) Pin (architecte communal, attribution par source), Joseph Bonna (entrepreneur, attribution par source), François Bonna (entrepreneur)
Personne(s) liée(s) à l'histoire de l'oeuvre : John Pierpont-Morgan (donateur, commanditaire, attribution par source)

Description

Le pavillon Le Revard, composé de sept corps de bâtiment attenants, est placé au même alignement que le bâtiment médico-technique et le pavillon Léon Blanc.
L'édifice se compose de trois avant-corps, couverts de toits en pavillon, reliés par deux ailes abritées d'un toit à deux versants. La toiture est en ardoise. L'ensemble compte un sous-sol partiellement enterré, un rez-de-chaussée surélevé, deux étages carrés et un étage de comble prenant le jour par des lucarnes rampantes. Excepté le sous-sol, édifié en pierre de taille, l'édifice est bâti en moellons de pierre enduits.
La façade principale est rythmée par quinze travées de baies dont la forme varie à chaque niveau d'élévation : fenêtres rectangulaires au rez-de-chaussée surélevé, fenêtres en arc segmentaire au premier étage et fenêtres en plein cintre au second étage. Les baies du rez-de-chaussée surélevé et du premier étage présentent un encadrement architecturé continu. Les trois avant-corps sont mis en valeur par des chaînes d'angle harpées et par des pilastres formant chaîne d'angle pour le corps central. Ce dernier, est percé d'une porte d'entrée (condamnée) abritée d'une grande marquise en verre et en métal et accessible par un degré droit et une rampe latérale en béton. L'inscription « HÔPITAL MUNICIPAL » est gravée au-dessus de la porte. Le premier et le deuxième étage prennent le jour par deux baies jumelées. La modénature, réalisée en béton moulé, se compose d'agrafes et d'éléments en pointe de diamant.
Deux petits corps de bâtiment s'appuient sur la façade postérieure. Construits en béton, ils comptent un sous-sol partiellement enterré, un rez-de-chaussée surélevé et un étage carré et sont couverts de toits à deux versants et croupe. L'élévation postérieure est également flanquée d'une tour demi-hors-œuvre et d'un escalier extérieur de secours en vis métallique.
La partie arrière du corps central abrite l'escalier de distribution intérieur accessible par une porte d'entrée, surmontée d'un auvent en béton, percée dans la façade postérieure. L'escalier, tournant à retours avec jours en pierre, compte trois volées et deux repos entre chaque palier. Il prend le jour par deux grandes baies thermales en plein cintre et en arc segmentaire. Une cage d'ascenseur a été installée dans le large jour de l'escalier.

Eléments descriptifs

Matériau(x) du gros-oeuvre, mise en oeuvre et revêtement : pierre, moellon, enduit ; pierre, pierre de taille ; béton enduit
Matériau(x) de couverture : ardoise
Étage(s) ou vaisseau(x) : sous-sol, rez-de-chaussée surélevé, 2 étages carrés, étage de comble
Élévations extérieures : élévation ordonnancée
Type(s) de couverture : toit à deux pans ; toit en pavillon ; toit à deux pans, croupe
Escaliers : escalier de distribution extérieur : escalier tournant à retours avec jour, en maçonnerie ; escalier de distribution extérieur : escalier en vis, en charpente métallique
Autres organes de circulations : ascenseur

Décor

Techniques : maçonnerie
Représentations : agrafe, pilastre, cercle, pointe de diamant

Statut, intérêt et protection

Hôpital militaire pendant la Première guerre mondiale : hôpital bénévole n°158 bis. Fonctionne entre le 26 septembre 1914 et le 23 novembre 1917.

Statut de la propriété : propriété de la commune

Références documentaires

Documents d'archive

- **AD Savoie. 7 X 7. 1900-1906. Hôpitaux, Hospice d'Aix-les-Bains. Hôpital municipal.**
  AD Savoie. 7 X 7. **Hôpitaux, Hospice d'Aix-les-Bains. Construction hôpital municipal**, 1900-1906.
  AD Savoie : 7 X 7

- **AD Savoie. 7 X 16. 1900-1920. Hôpital municipal d'Aix. Projets de constructions...**
  AD Savoie. 7 X 16. **Hôpital municipal d'Aix. Projets de constructions, constructions diverses**, 1900-1920.
  AD Savoie : 7 X 16

- **AD Savoie. 7 X 15. 1900-1932. Hôpitaux d'Aix-les-Bains. Hôpital, infirmerie, maternité...**
  AD Savoie. 7 X 15. **Hôpitaux d'Aix-les-Bains. Hôpital, infirmerie, maternité, hospice du Docteur Brachet, hospice Reine Hortense**, 1900-1932.
  AD Savoie : 7 X 15

- **AD Savoie. 7 X 10. 1902-1926. Hôpitaux, Hospice d'Aix-les-Bains. Construction parvillons...**
  AD Savoie. 7 X 10. **Hôpitaux, Hospice d'Aix-les-Bains. Construction pavillons Pierpont-Morgan, Docteur Brachet, Léon Blanc,** 1902-1926.
  AD Savoie : 7 X 10

- **AC Aix-les-Bains. 3 Q 1. 1867-1930. Hospice, hôpital.**
  AC Aix-les-Bains. 3 Q 1. **Hospice, hôpital**, 1867-1930.
  AC Aix-les-Bains : 3 Q 1

- **AC Aix-les-Bains. 1908. "Hôpital Municipal". L'Avenir d'Aix-les-Bains.**
  Hôpital Municipal d'Aix-les-Bains. Généreux donateur. *L'Avenir d'Aix-les-Bains*, 1908, n°17.
  AC Aix-les-Bains

Documents figurés

- **AD Savoie. 7 X 7. 1899. Hôpital Infirmerie, élévation et coupe.**
  Ville d'Aix-les-Bains. Projet de construction d'un hôpital Infirmerie. Elévation des façades et coupe transversale / Pin Jules, architecte. Aix-les-Bains, septembre 1899. Ech. 1 : 100. 1 plan sur calque rehaussé : lavis ; 64,5 x 76,5 cm (AD Savoie. 7 X 7).
  AD Savoie : 7 X 7

- **AD Savoie. 7 X 7. 1900. Hôpital Infirmerie, plans du sous-sol et rez-de-terre.**
  n°3. Ville d'Aix-les-Bains. Projet de construction d'un hôpital Infirmerie. Plan du sous-sol et plan du rez-de-terre / Pin Jules, architecte. Aix-les-Bains, juin 1900. Ech. 1 : 100. 1 plan sur calque rehaussé : lavis ; 67 x 58,5 cm (AD Savoie. 7 X 7)
  AD Savoie : 7 X 7

- **AD Savoie. 7 X 7. 1900. Hôpital Infirmerie, plans du 1er étage et des mansardes.**
  n°4. Ville d'Aix-les-Bains. Projet de construction d'un hôpital Infirmerie. Plan du 1er étage. Plan des mansardes / Pin Jules, architecte. Aix-les-Bains, juin 1900. Ech. 1 : 100. 1 plan sur calque rehaussé : lavis ; 67 x 58,5 cm (AD Savoie. 7 X 7)
  AD Savoie : 7 X 7

- **AD Savoie. 7 X 7. 1900. Hôpital Infirmerie, façades et coupe.**
  n°5. Ville d'Aix-les-Bains. Projet de construction d'un hôpital Infirmerie. Façade principale. Façade latérale couchant. Coupe transversale / Pin Jules, architecte. Aix-les-Bains, juin 1900. Ech. 1 : 100. 1 plan sur calque rehaussé : lavis ; 81,5 x 66,5 cm (AD Savoie. 7 X 7).
  AD Savoie : 7 X 7

- **AD Savoie. 7 X 10. 1908. Hôpital municipal, annexe, plan du rez-de-terre.**
  Ville d'Aix-les-Bains. Hôpital municipal. Pavillon Pierpont-Morgan. Projet de construction d'une annexe. Plan du rez-de-terre / Pin Jules, architecte. Aix-les-Bains, août 1908. Ech. 1:50. 1 plan rehaussé : lavis ; 55 x 74 cm (AD Savoie. 7 X 10)
  AD Savoie : 7 X 10

- **AD Savoie. 7 X 10. 1908. Hôpital municipal, annexe, coupe et façades.**
  Ville d'Aix-les-Bains. Hôpital municipal. Pavillon Pierpont-Morgan. Projet de construction d'une annexe. Coupe. Façade latérale. Façade principale / Pin Jules, architecte. Aix-les-Bains, août 1908. Ech. 1:50. 1 plan rehaussé : lavis ; 60,5 x 119,5 cm (AD Savoie. 7 X 10)
  AD Savoie : 7 X 10

- **AD Savoie. 7 X 11. 1928. Hôpital municipal, plans.**
  Hospices civils d'Aix-les-Bains. Chirurgie. Hôpital Municipal. 184. [Plans] / Crochon Francis, architecte. Aix-les-Bains, mars 1928. Ech. 1 :100. 1 tirage de plan ; 119 x 84 cm (AD Savoie. 7 X 11)
  AD Savoie : 7 X 11

- **AC Aix-les-Bains. Fonds Navello. 6 Fi 1102. 1903-1909. L'hôpital municipal d'Aix-les-Bains. Vue depuis l'ouest.**
  [L'hôpital municipal d'Aix-les-Bains. Vue depuis l'ouest de l'hôpital-Infirmerie et de l'hospice Brachet] / Navello E. [Aix-les-Bains], [1903-1909]. 1 photogr. : plaque de verre ; 9 x 13 cm (AC Aix-les-Bains. Fonds Navello. 6 Fi 1102)
  AC Aix-les-Bains : Fonds Navello. 6 Fi 1102

- **AC Aix-les-Bains. Cp 12_005. 1909. 2650. Hôpital municipal et Hospice Dr Brachet.**
  2650. Aix-les-Bains. Hôpital Municipal et Hospice Dr Brachet / Chambéry : E . Reynaud, [1909]. 1 carte postale ; 9 x 13 cm (AC Aix-les-Bains. Cp 12_005)
  AC Aix-les-Bains : Cp 12_005

- **AC Aix-les-Bains. Cp 12_020. 1910. 3085. Aix-les-Bains. Boulevard Pierpont-Morgan. L'Hôpital.**
  3085. Aix-les-Bains. Boulevard Pierpont-Morgan. L'Hôpital / Chambéry : E . Reynaud, [vers 1910]. 1 carte postale ; 9 x 13 cm (AC Aix-les-Bains. Cp 12_020)
  AC Aix-les-Bains : Cp 12_020

- **AC Aix-les-Bains. Cp 12_002. 1920. La Savoie. 42. Aix-les-Bains. Hospices civils.**
  La Savoie. 42. Aix-les-Bains. Hospices civils / Paris : B.F. Lux, [vers 1920]. 1 carte postale ; 9 x 13 cm (AC Aix-les-Bains. Cp 12_002)
  AC Aix-les-Bains : Cp 12_002

Bibliographie

- **STEFANINI, F. Les hôpitaux d'Aix-les-Bains. 1998.**
  STEFANINI, Francis. **Les hôpitaux d'Aix-les-Bains**, *Arts et Mémoire*, n°10. Aix-les-Bains : Société d'Art et d'Histoire, juin 1998; ill.
  pp. 9-14

- **Ville d'Aix-les-Bains. M. J. Mottet, maire, MM. Guibert et Folliet. 1912.**

Ville d'Aix-les-Bains. M. J. MOTTET, maire, MM. GUIBERT et FOLLIET, adjoints. Compte-rendu de la gestion municipale de 1900 à 1912. Aix-les-Bains: Imprimerie moderne, F. Blanc. 1912. 138 p. ; illus ; 25 cm. (AC Aix-les-Bains. A 2576).
p. 105
AC Aix-les-Bains : A 2576

Annexe 1

ANNEXE 1 Visite de John Pierpont-Morgan à l'hôpital municipal en 1908

ANNEXE 1
Visite de John Pierpont-Morgan à l'hôpital municipal en 1908
Extrait de: **Hôpital Municipal d'Aix-les-Bains. Généreux donateur**. *L'Avenir d'Aix-les-Bains*, 1908, n°17.
"M. Pierpont-Morgan, accompagné de la marquise de Tweedale; de sa fille Mrs Saterlee et M. appleton, gendre de M. Lanier, qui a donné à l'hôpital toute la literie, et de M. Lawrance, de Boston, s'est rendu, conduit par le Dr Léon Blanc, à l'Hôpital municipal dont la construction a pu s'exécuter grâce au premier don de 50.000 francs fait par M. Pierpont-Morgan il y a dix ans.
Le maire, M. Mottet, prévenu de cette visite, se trouvait à l'hôpital pour le recevoir, ainsi que M. Pin, l'architecte de la Ville, le Directeur des Sœurs infirmières, auxquels s'étaient joints Mme Mottet et Mme Blanc.
M. Morgan a tenu à visiter l'hôpital dans ses moindres détails et à chaque instant admirait sa bonne tenue et faisait compliments au directeur, M. Derouge, et aux sœurs infirmières. Il félicitait M. Pin, architecte, de la façon dont il avait avec ces ressources minimes, construit un petit hôpital modèle. Obligé de monter les différents étages, il exprimait sa surprise que les infirmiers et les malades n'aient pas un ascenseur pour les atteindre. M. Pin lui montrait que la cage d'escalier était toute prête pour recevoir un ascenseur et, sur la réflexion du docteur Blanc, qu'il ferait son possible pour recueillir les fonds nécessaires pour sa construction. Il en demandait le prix à M. Pin, une dizaine de mille francs environ. Immédiatement il donnait à M. Mottet l'ordre de le construire à ses frais.
La visite terminée, sur la remarque qui lui était faite qu'il manquait encore une salle d'hydrothérapie et d'électricité, M. Morgan priait M. Pin de lui établir le devis et offrait immédiatement la somme nécessaire, en reconnaissance des soins dévoués qu'il a reçus de M. le docteur Guyenot à l'Institut Zander, demandant au Maire que le service de l'électricité soit effectué par M. le docteur Guyenot lui-même.
Quand M. Mottet, en remerciant M. Pierpont-Morgan de ces nouvelles générosités et lui disait toute la joie qu'il en éprouvait, en pensant aux malades qui seraient soulagés M. Morgan se contentait de répondre: "Croyez-le bien, M. le Maire, celui qui, en ce jour, a la plus grande joie, c'est moi". Nous associons nos remerciements à ceux des personnes qui accompagnaient notre généreux hôte et le prions d'agréer au nom de la Municipalité et de la population entière, nos sentiments de reconnaissance et de gratitude."

Illustrations

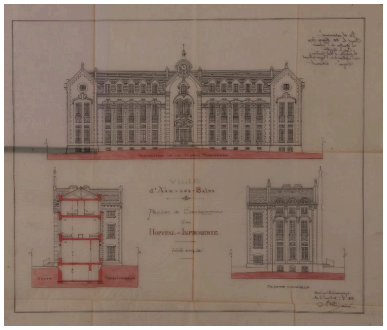

Elévation et coupe, 1899
Repro. Denys Harreau
IVR82_20147300348NUCB

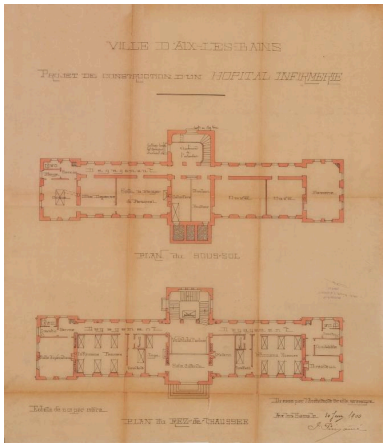

Plans du sous-sol et
du rez-de-terre, 1900
Repro. Denys Harreau
IVR82_20147300341NUCB

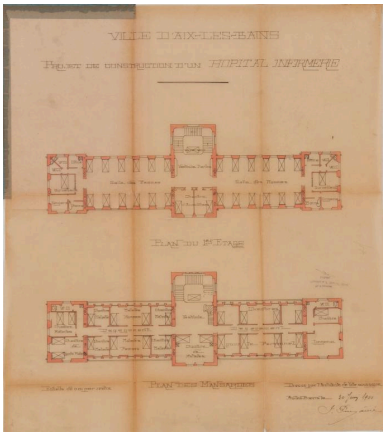

Plans du 1er étage et
des mansardes, 1900
Repro. Denys Harreau
IVR82_20147300340NUCB

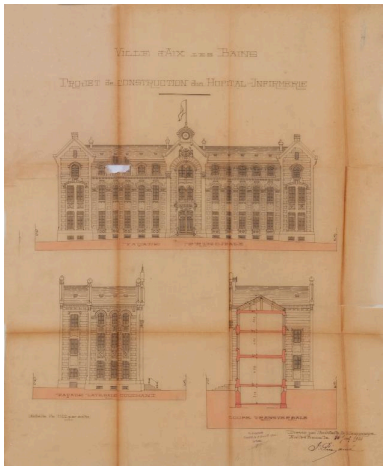

Coupe et élévations, 1900
Repro. Denys Harreau
IVR82_20147300342NUCB

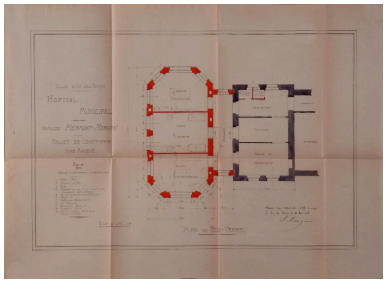

Annexe, plan du rez-de-terre, 1908
Repro. Denys Harreau
IVR82_20147300355NUCB

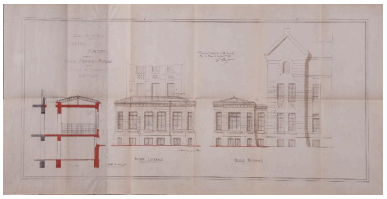

Annexe, coupe et élévations, 1908
Repro. Denys Harreau
IVR82_20147300356NUCB

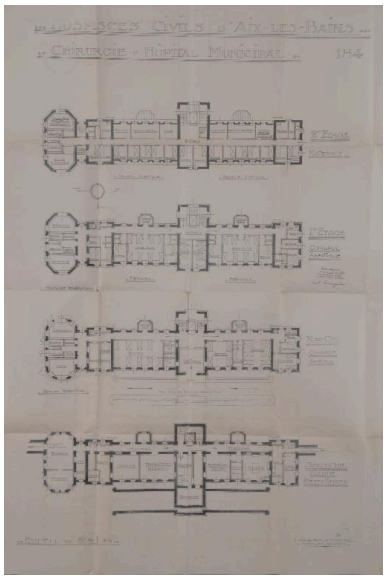

Plans, 1928
Repro. Denys Harreau
IVR82_20147300375NUCB

L'hôpital-Infirmerie avant agrandissement, vers 1907
Repro. Denys Harreau
IVR82_20147300928NUCB

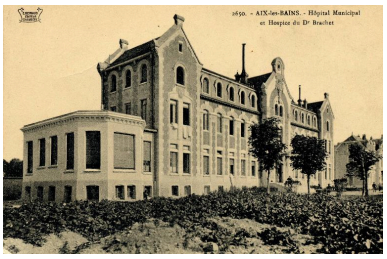

Agrandissement de l'Hôpital-Infirmerie, 1909
Repro. Denys Harreau
IVR82_20147300920NUCB

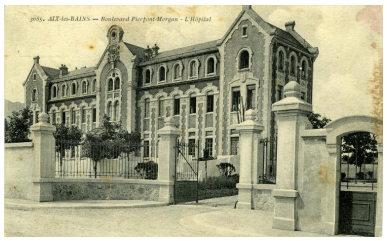

L'Hôpital-Infirmerie, vers 1910
Repro. Denys Harreau
IVR82_20147300924NUCB

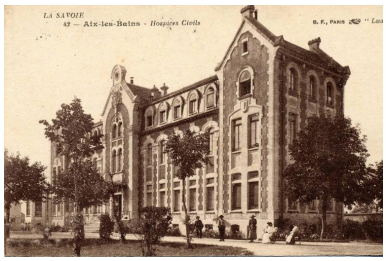

L'Hôpital-Infirmerie, vers 1920
Repro. Denys Harreau
IVR82_20147300918NUCB

Vue de trois quart droit
Phot. Denys Harreau
IVR82_20147300535NUCA

Vue de trois quart gauche
Phot. Denys Harreau
IVR82_20147300537NUCA

Façade principale
Phot. Denys Harreau
IVR82_20147300509NUCA

Façade postérieure
Phot. Denys Harreau
IVR82_20147300519NUCA

Façade principale, avant-corps central
Phot. Denys Harreau
IVR82_20147300530NUCA

Façade principale, marquise
de l'ancienne porte d'entrée
Phot. Denys Harreau
IVR82_20147300538NUCA

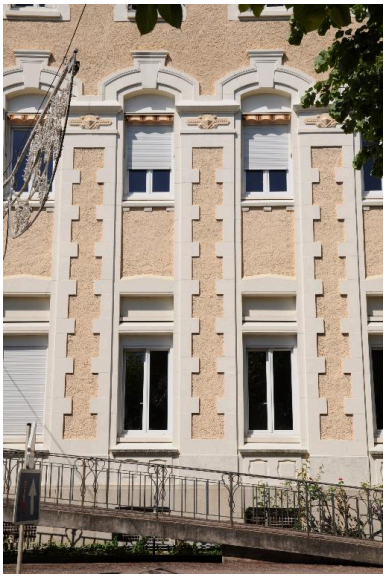

Façade principale, détail
du décor architecturé
Phot. Denys Harreau
IVR82_20147300534NUCA

Façade principale, avant-corps
central, baies jumelées au 1er étage
Phot. Denys Harreau
IVR82_20147300532NUCA

Façade principale, détail du décor
Phot. Denys Harreau
IVR82_20147300533NUCA

Façade postérieure,
porte d'entrée en service
Phot. Denys Harreau
IVR82_20147300525NUCA

Intérieur d'une chambre au 2e étage
Phot. Denys Harreau
IVR82_20147300506NUCAQ

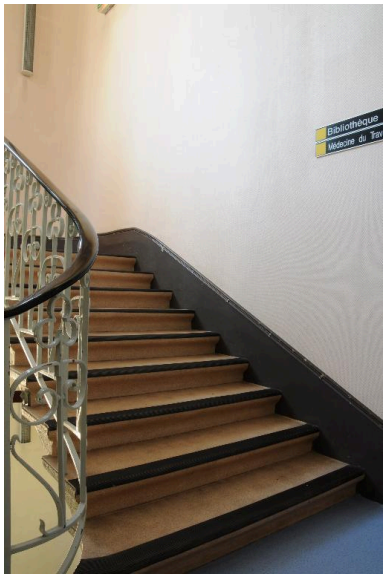

Escalier intérieur, palier et 1ère volée
Phot. Denys Harreau
IVR82_20147300571NUCA

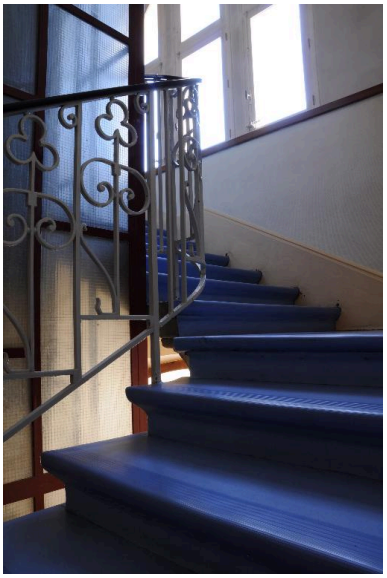

Escalier intérieur, rampe
et cage d'ascenseur
Phot. Denys Harreau
IVR82_20147300573NUCA

Cage de l'escalier, modillons
Phot. Denys Harreau
IVR82_20147300572NUCA

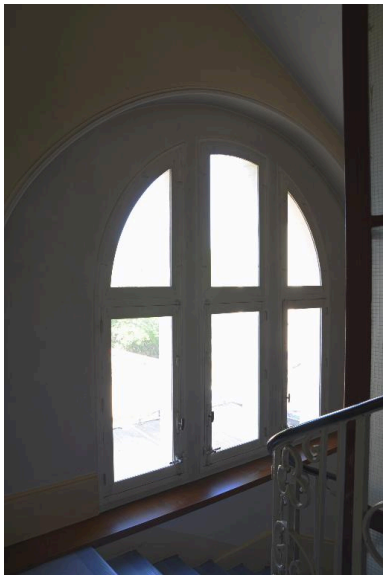

Baie éclairant la cage d'escalier
Phot. Denys Harreau
IVR82_20147300507NUCAQ

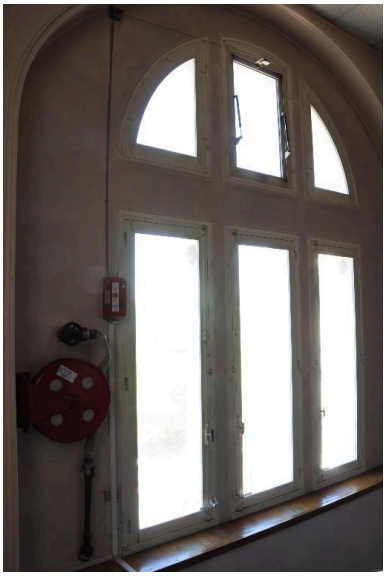

Baie éclairant la cage d'escalier
Phot. Denys Harreau
IVR82_20147300570NUCA

Dossiers liés

Est partie constituante de : Centre hospitalier, dit Site Aix-Grand Port (IA73002339) Rhône-Alpes, Savoie, Aix-les-Bains, Choudy-Pont Rouge, 49 avenue du Grand-Port
Dossiers de synthèse :
Généralités (IA73001081) Aix-les-Bains
Oeuvre(s) contenue(s) :
Oeuvre(s) en rapport :
Secteur urbain de Choudy-Pont Rouge (IA73001417) Aix-les-Bains

Auteur(s) du dossier : Elsa Belle, Philippe Gras
Copyright(s) : © Région Rhône-Alpes, Inventaire général du patrimoine culturel ; © Ville d'Aix-les-Bains

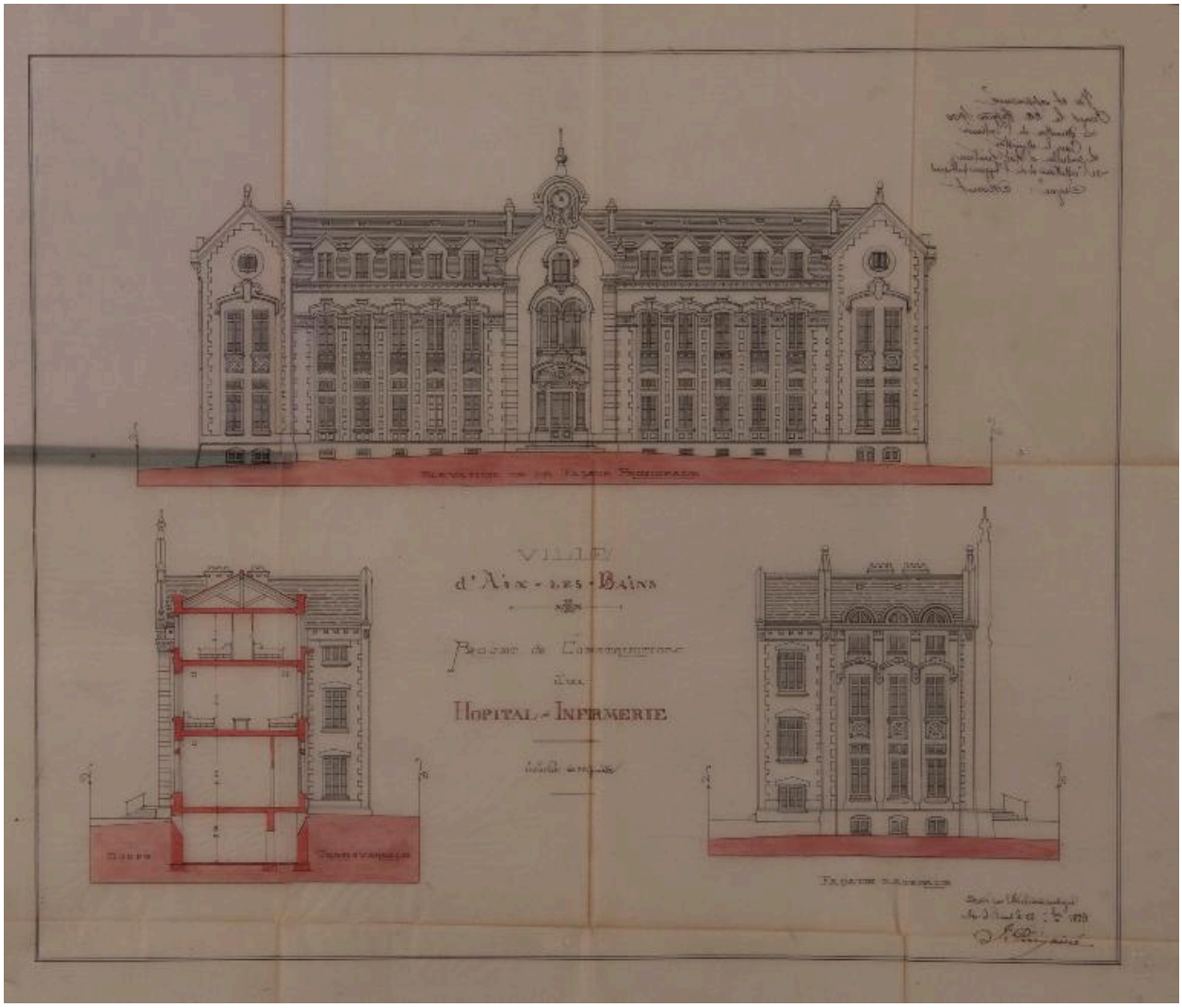

Elévation et coupe, 1899

Référence du document reproduit :

- **AD Savoie. 7 X 7. 1899. Hôpital Infirmerie, élévation et coupe.**
  Ville d'Aix-les-Bains. Projet de construction d'un hôpital Infirmerie. Elévation des façades et coupe transversale / Pin Jules, architecte. Aix-les-Bains, septembre 1899. Ech. 1 : 100. 1 plan sur calque rehaussé : lavis ; 64,5 x 76,5 cm (AD Savoie. 7 X 7).
  AD Savoie : 7 X 7

IVR82_20147300348NUCB
Auteur de l'illustration (reproduction) : Denys Harreau
Date de prise de vue : 2014
© Archives départementales de la Savoie
reproduction soumise à autorisation du titulaire des droits d'exploitation

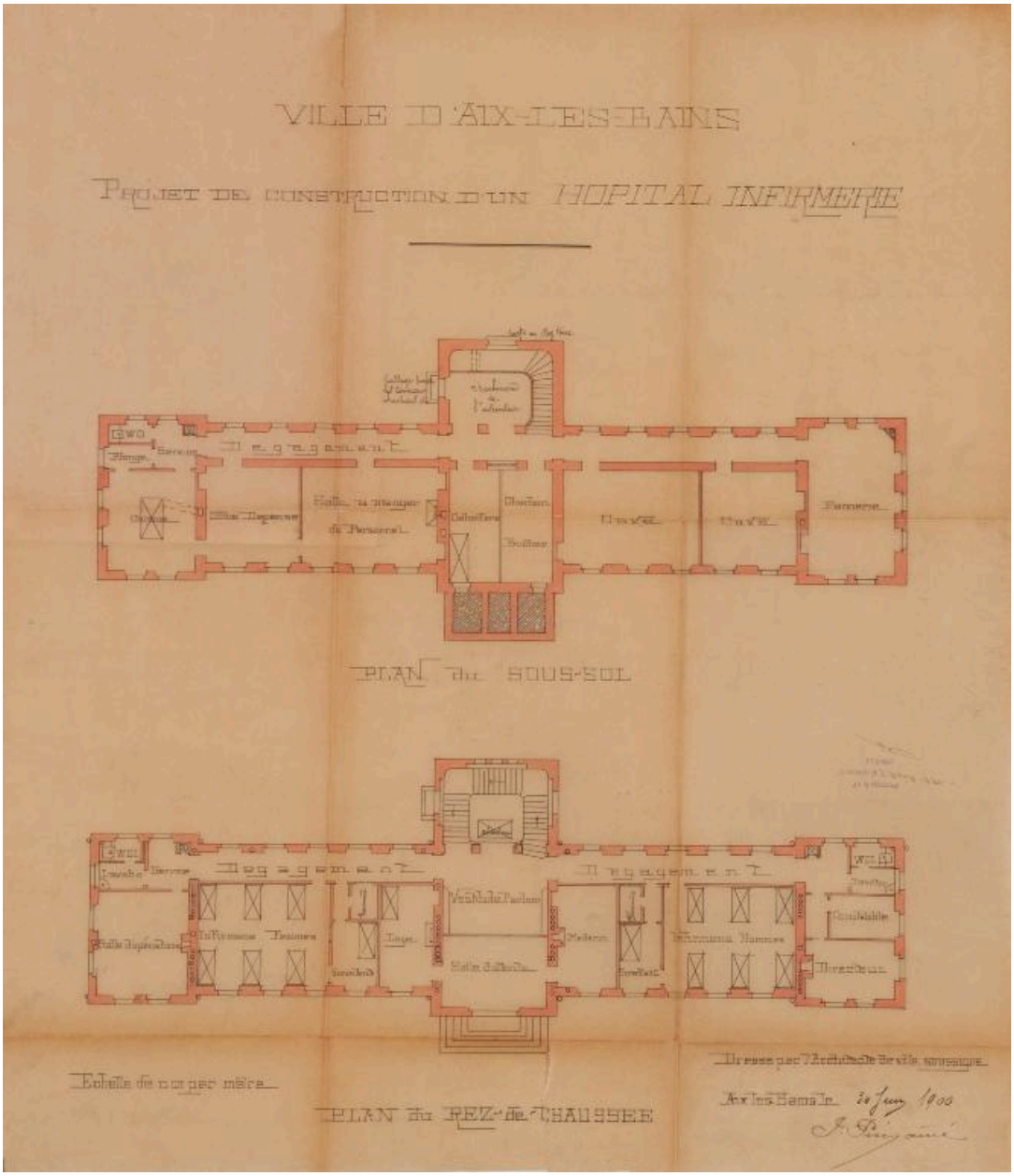

Plans du sous-sol et du rez-de-terre, 1900

Référence du document reproduit :

- **AD Savoie. 7 X 7. 1900. Hôpital Infirmerie, plans du sous-sol et rez-de-terre.**
  n°3. Ville d'Aix-les-Bains. Projet de construction d'un hôpital Infirmerie. Plan du sous-sol et plan du rez-de-terre / Pin Jules, architecte. Aix-les-Bains, juin 1900. Ech. 1 : 100. 1 plan sur calque rehaussé : lavis ; 67 x 58,5 cm (AD Savoie. 7 X 7)
  AD Savoie : 7 X 7

IVR82_20147300341NUCB
Auteur de l'illustration (reproduction) : Denys Harreau
Date de prise de vue : 2014
© Archives départementales de la Savoie
reproduction soumise à autorisation du titulaire des droits d'exploitation

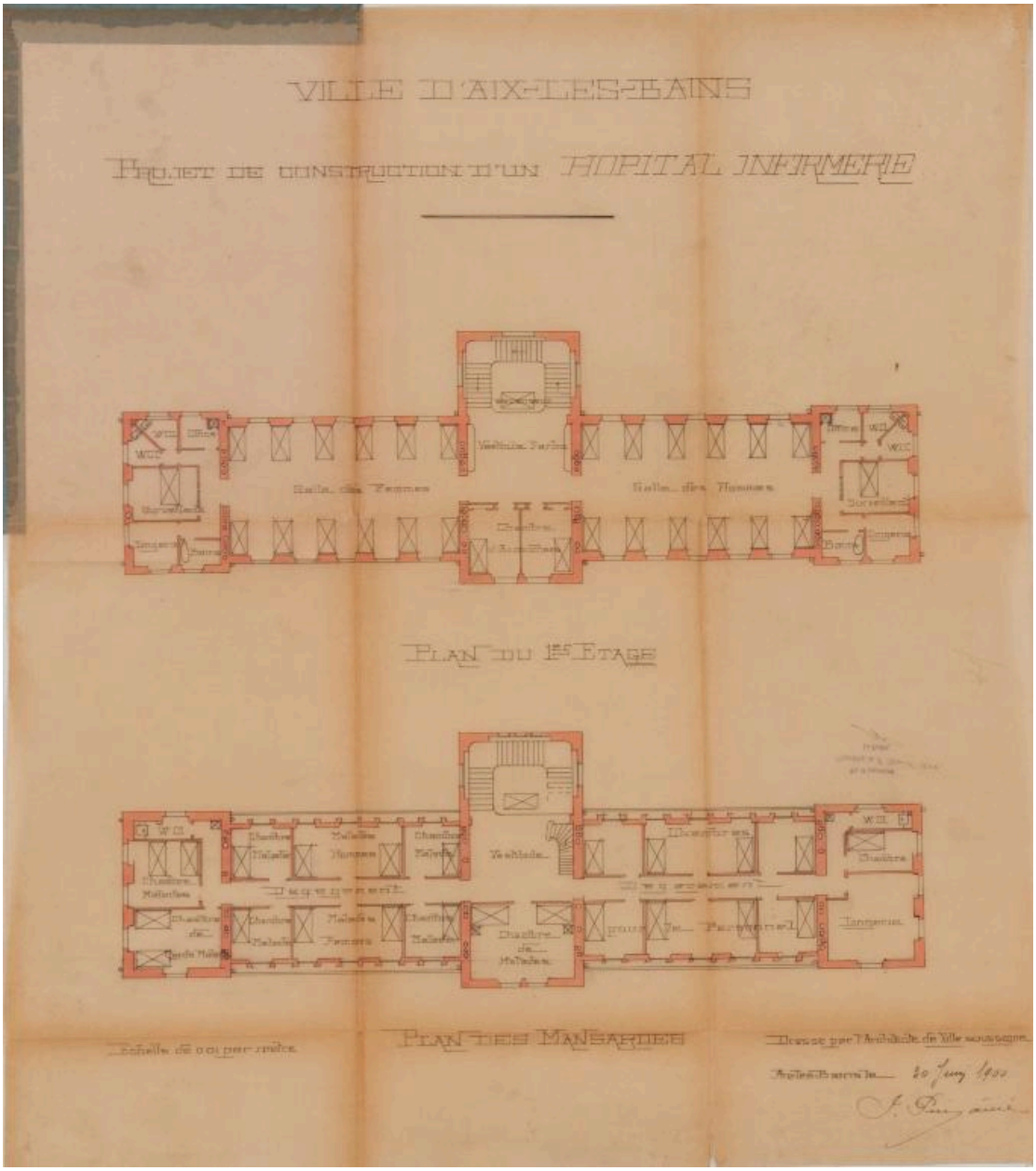

Plans du 1er étage et des mansardes, 1900

Référence du document reproduit :

- **AD Savoie. 7 X 7. 1900. Hôpital Infirmerie, plans du 1er étage et des mansardes.**
  n°4. Ville d'Aix-les-Bains. Projet de construction d'un hôpital Infirmerie. Plan du 1er étage. Plan des mansardes / Pin Jules, architecte. Aix-les-Bains, juin 1900. Ech. 1 : 100. 1 plan sur calque rehaussé : lavis ; 67 x 58,5 cm (AD Savoie. 7 X 7)
  AD Savoie : 7 X 7

IVR82_20147300340NUCB
Auteur de l'illustration (reproduction) : Denys Harreau
Date de prise de vue : 2014
© Archives départementales de la Savoie
reproduction soumise à autorisation du titulaire des droits d'exploitation

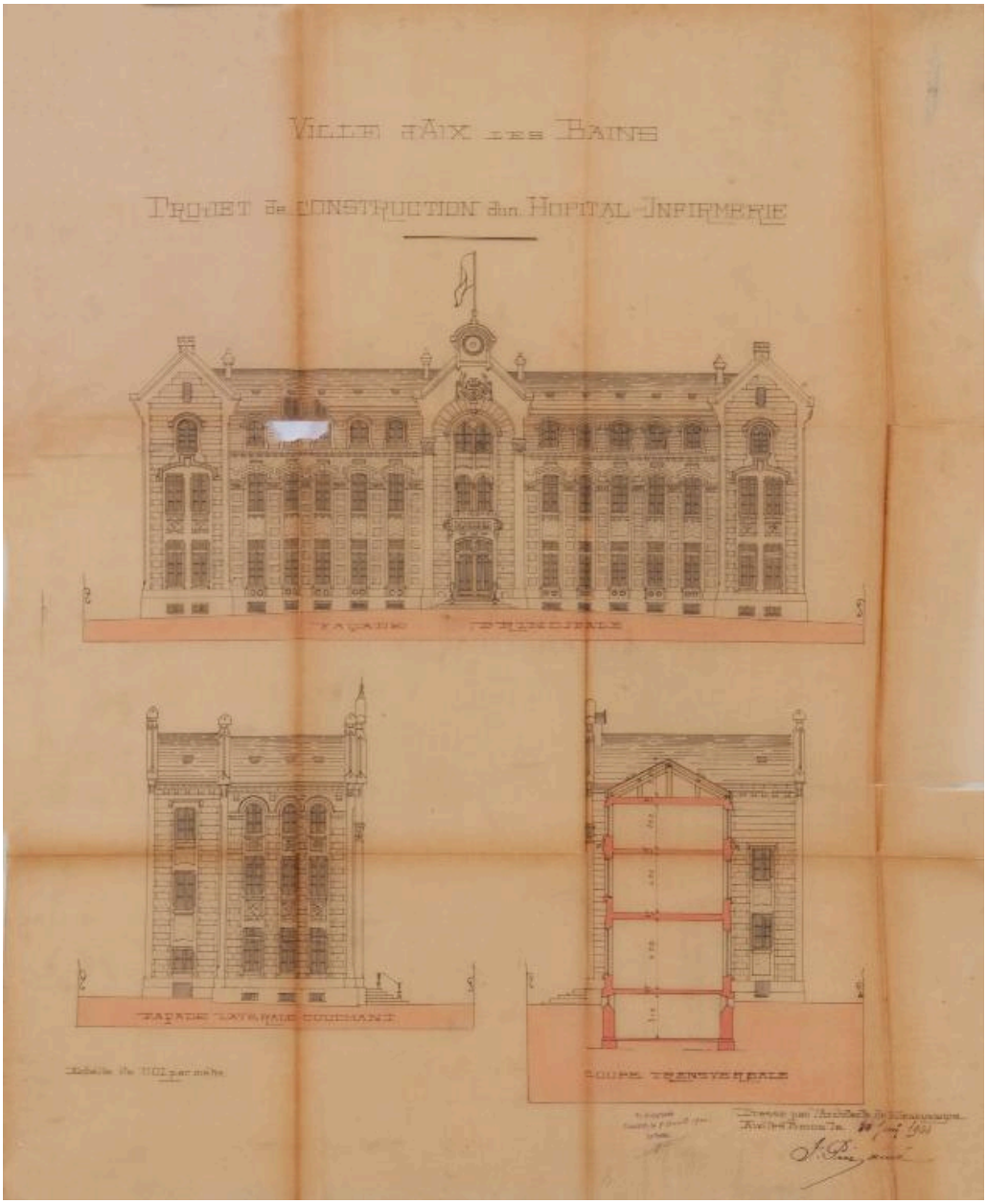

Coupe et élévations, 1900

Référence du document reproduit :

- **AD Savoie. 7 X 7. 1900. Hôpital Infirmerie, façades et coupe.**
  n°5. Ville d'Aix-les-Bains. Projet de construction d'un hôpital Infirmerie. Façade principale. Façade latérale couchant. Coupe transversale / Pin Jules, architecte. Aix-les-Bains, juin 1900. Ech. 1 : 100. 1 plan sur calque rehaussé : lavis ; 81,5 x 66,5 cm (AD Savoie. 7 X 7).
  AD Savoie : 7 X 7

IVR82_20147300342NUCB
Auteur de l'illustration (reproduction) : Denys Harreau
Date de prise de vue : 2014
© Archives départementales de la Savoie
reproduction soumise à autorisation du titulaire des droits d'exploitation

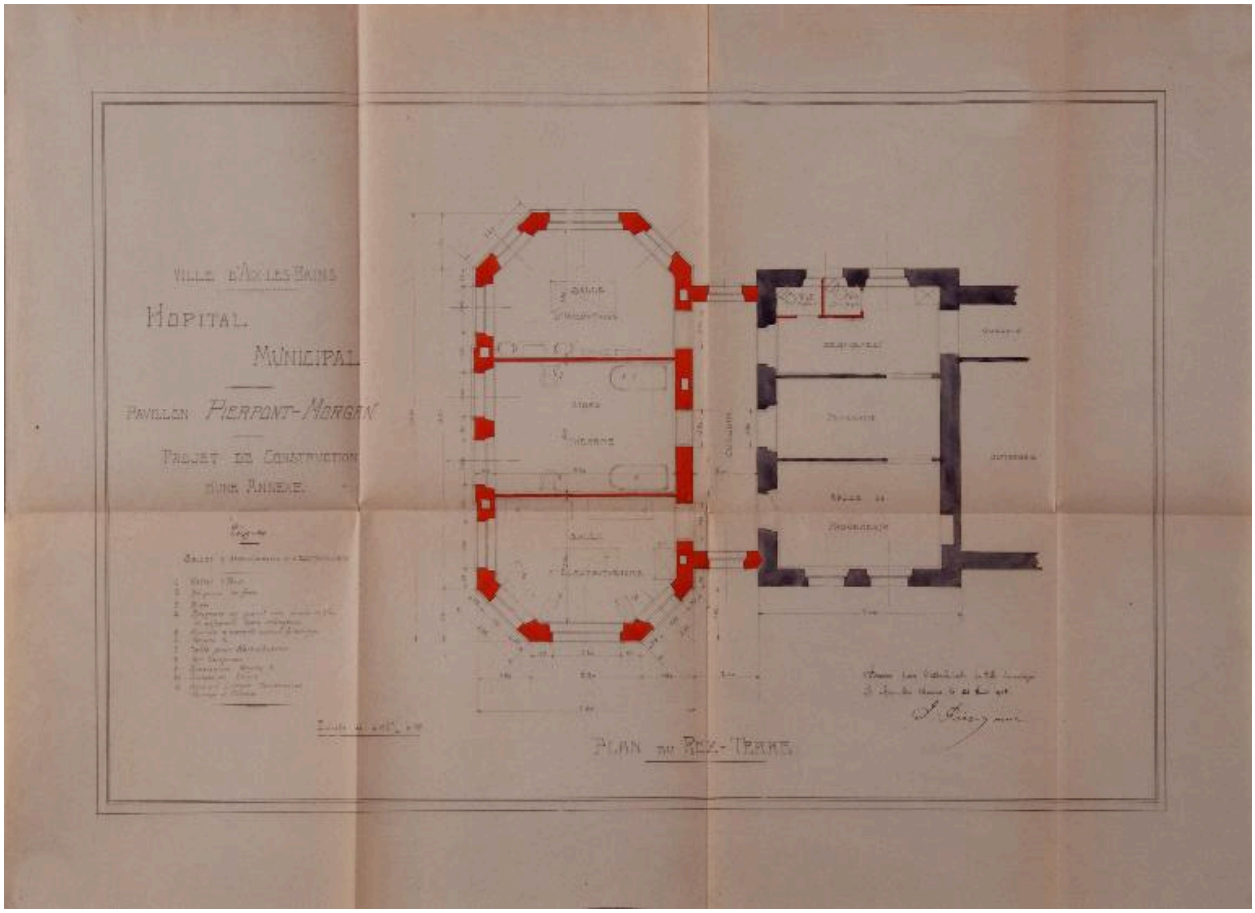

Annexe, plan du rez-de-terre, 1908

Référence du document reproduit :

- **AD Savoie. 7 X 10. 1908. Hôpital municipal, annexe, plan du rez-de-terre.**
  Ville d'Aix-les-Bains. Hôpital municipal. Pavillon Pierpont-Morgan. Projet de construction d'une annexe. Plan du rez-de-terre / Pin Jules, architecte. Aix-les-Bains, août 1908. Ech. 1:50. 1 plan rehaussé : lavis ; 55 x 74 cm (AD Savoie. 7 X 10)
  AD Savoie : 7 X 10

IVR82_20147300355NUCB
Auteur de l'illustration (reproduction) : Denys Harreau
Date de prise de vue : 2014
© Archives départementales de la Savoie
reproduction soumise à autorisation du titulaire des droits d'exploitation

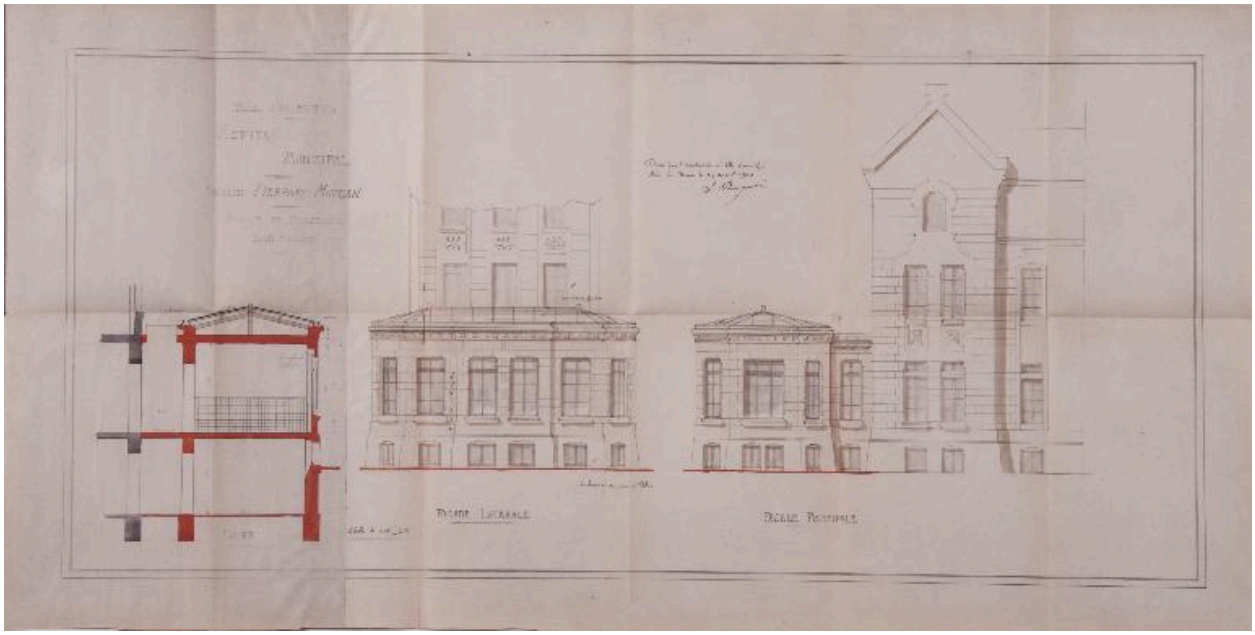

Annexe, coupe et élévations, 1908

Référence du document reproduit :

- **AD Savoie. 7 X 10. 1908. Hôpital municipal, annexe, coupe et façades.**
  Ville d'Aix-les-Bains. Hôpital municipal. Pavillon Pierpont-Morgan. Projet de construction d'une annexe. Coupe. Façade latérale. Façade principale / Pin Jules, architecte. Aix-les-Bains, août 1908. Ech. 1:50. 1 plan rehaussé : lavis ; 60,5 x 119,5 cm (AD Savoie. 7 X 10)
  AD Savoie : 7 X 10

IVR82_20147300356NUCB
Auteur de l'illustration (reproduction) : Denys Harreau
Date de prise de vue : 2014
© Archives départementales de la Savoie
reproduction soumise à autorisation du titulaire des droits d'exploitation

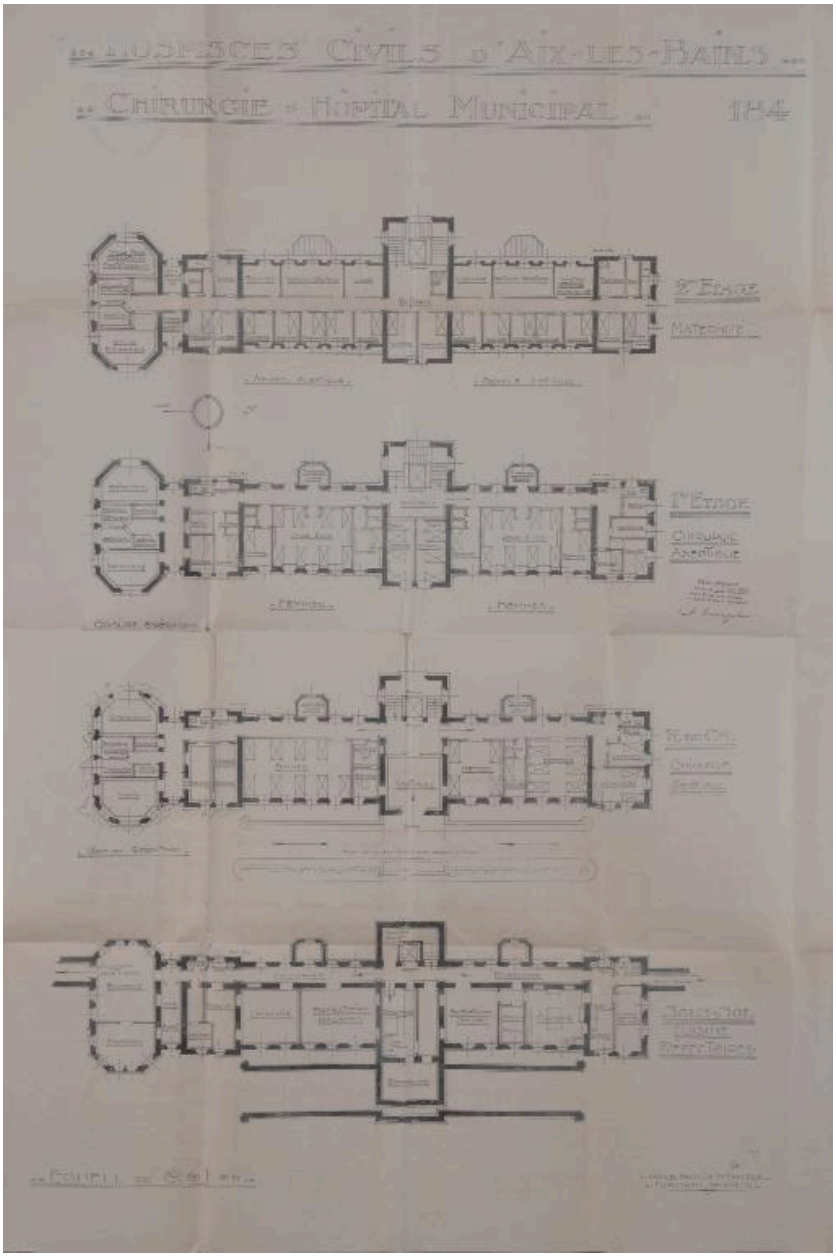

Plans, 1928

Référence du document reproduit :

- **AD Savoie. 7 X 11. 1928. Hôpital municipal, plans.**
  Hospices civils d'Aix-les-Bains. Chirurgie. Hôpital Municipal. 184. [Plans] / Crochon Francis, architecte. Aix-les-Bains, mars 1928. Ech. 1 :100. 1 tirage de plan ; 119 x 84 cm (AD Savoie. 7 X 11)
  AD Savoie : 7 X 11

IVR82_20147300375NUCB
Auteur de l'illustration (reproduction) : Denys Harreau
Date de prise de vue : 2014
© Archives départementales de la Savoie
reproduction soumise à autorisation du titulaire des droits d'exploitation

L'hôpital-Infirmerie avant agrandissement, vers 1907

Référence du document reproduit :

- **AC Aix-les-Bains. Fonds Navello. 6 Fi 1102. 1903-1909. L'hôpital municipal d'Aix-les-Bains. Vue depuis l'ouest.**
  [L'hôpital municipal d'Aix-les-Bains. Vue depuis l'ouest de l'hôpital-Infirmerie et de l'hospice Brachet] / Navello E. [Aix-les-Bains], [1903-1909]. 1 photogr. : plaque de verre ; 9 x 13 cm (AC Aix-les-Bains. Fonds Navello. 6 Fi 1102)
  AC Aix-les-Bains : Fonds Navello. 6 Fi 1102

IVR82_20147300928NUCB
Auteur de l'illustration (reproduction) : Denys Harreau
Date de prise de vue : 2014
© Archives municipales d'Aix-les-Bains
reproduction soumise à autorisation du titulaire des droits d'exploitation

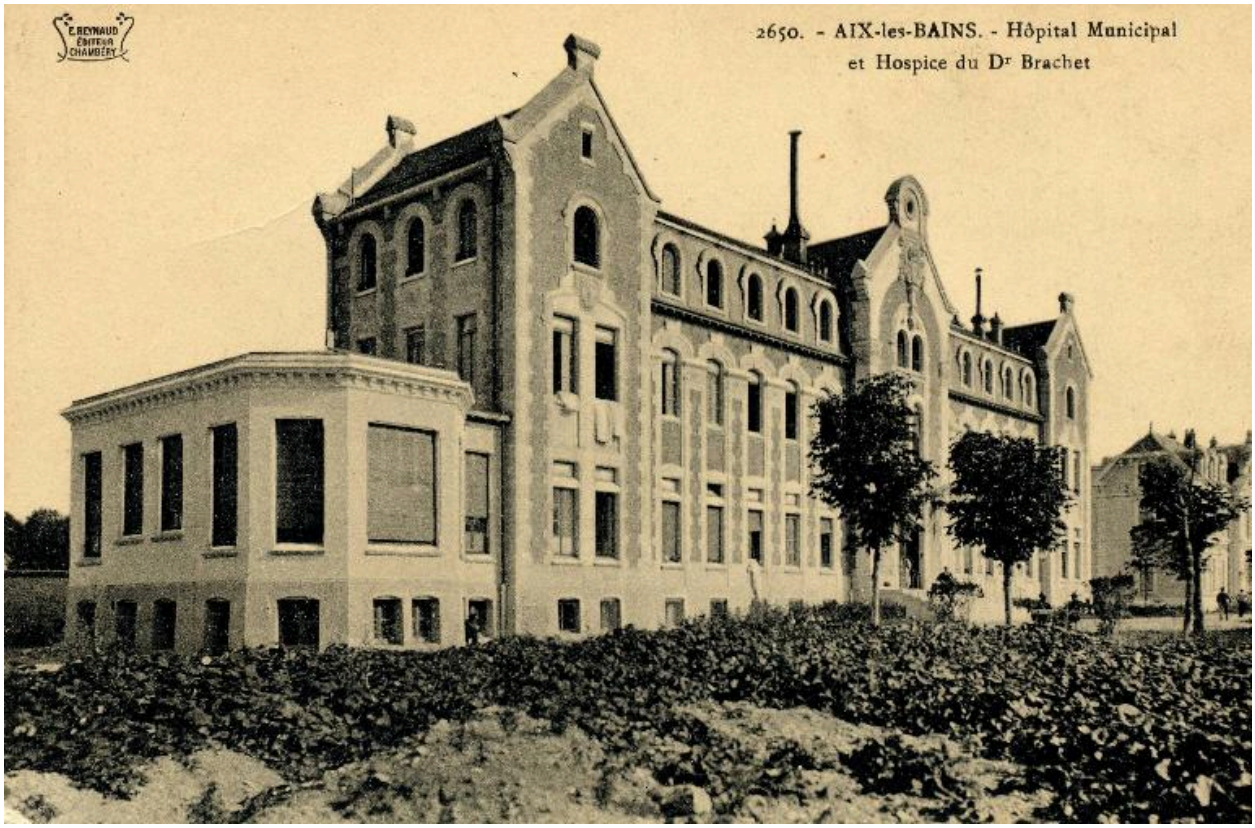

Agrandissement de l'Hôpital-Infirmerie, 1909

Référence du document reproduit :

- **AC Aix-les-Bains. Cp 12_005. 1909. 2650. Hôpital municipal et Hospice Dr Brachet.**
  2650. Aix-les-Bains. Hôpital Municipal et Hospice Dr Brachet / Chambéry : E . Reynaud, [1909]. 1 carte postale ; 9 x 13 cm (AC Aix-les-Bains. Cp 12_005)
  AC Aix-les-Bains : Cp 12_005

IVR82_20147300920NUCB
Auteur de l'illustration (reproduction) : Denys Harreau
Date de prise de vue : 2014
© Archives municipales d'Aix-les-Bains
reproduction soumise à autorisation du titulaire des droits d'exploitation

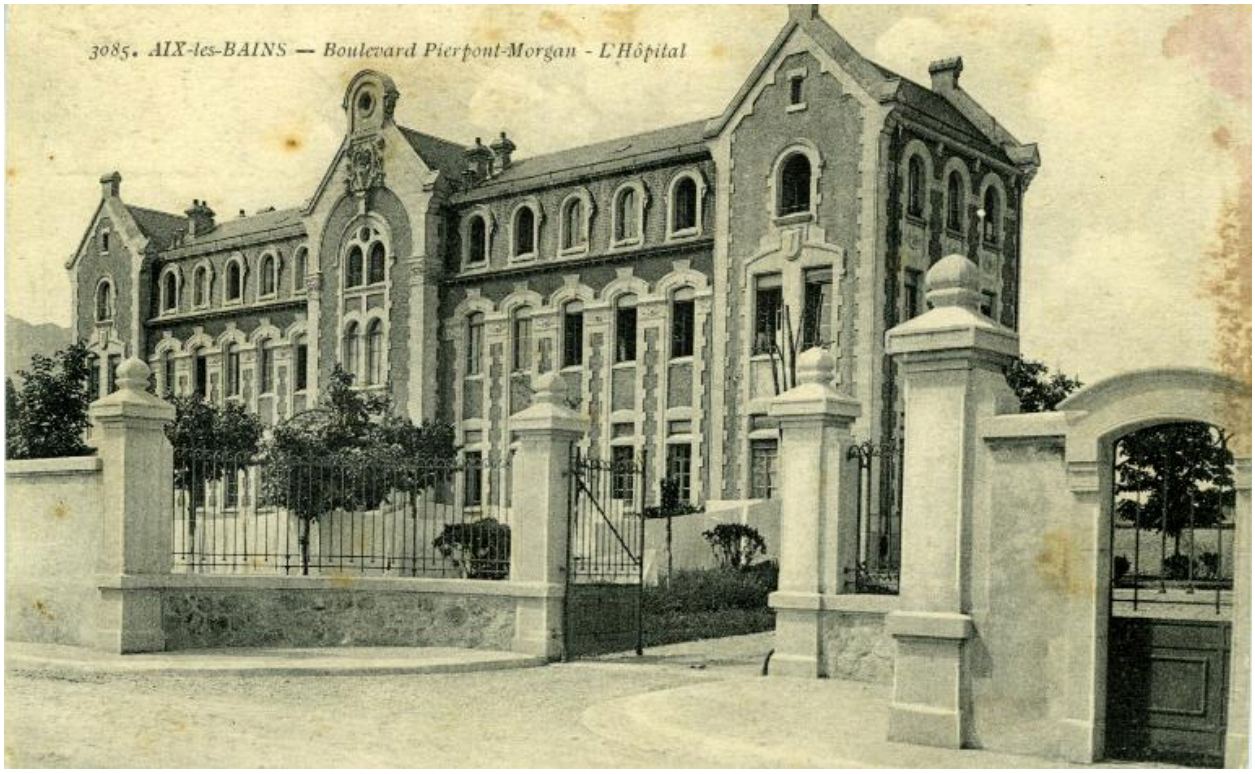

L'Hôpital-Infirmerie, vers 1910

Référence du document reproduit :

- **AC Aix-les-Bains. Cp 12_020. 1910. 3085. Aix-les-Bains. Boulevard Pierpont-Morgan. L'Hôpital. 3085. Aix-les-Bains. Boulevard Pierpont-Morgan. L'Hôpital** / Chambéry : E . Reynaud, [vers 1910]. 1 carte postale ; 9 x 13 cm (AC Aix-les-Bains. Cp 12_020)
  AC Aix-les-Bains : Cp 12_020

IVR82_20147300924NUCB
Auteur de l'illustration (reproduction) : Denys Harreau
Date de prise de vue : 2014
© Archives municipales d'Aix-les-Bains
reproduction soumise à autorisation du titulaire des droits d'exploitation

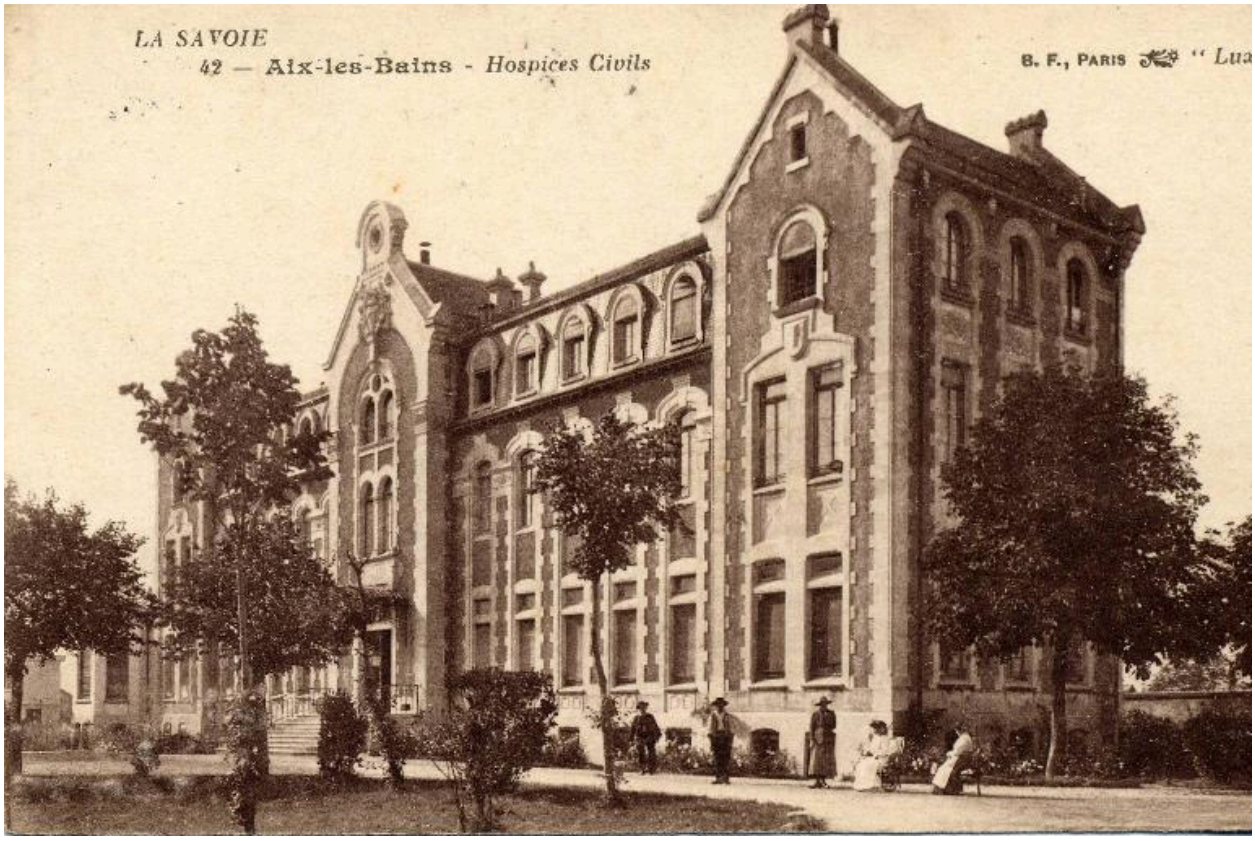

L'Hôpital-Infirmerie, vers 1920

Référence du document reproduit :

- **AC Aix-les-Bains. Cp 12_002. 1920. La Savoie. 42. Aix-les-Bains. Hospices civils.**
  La Savoie. 42. Aix-les-Bains. Hospices civils / Paris : B.F. Lux, [vers 1920]. 1 carte postale ; 9 x 13 cm (AC Aix-les-Bains. Cp 12_002)
  AC Aix-les-Bains : Cp 12_002

IVR82_20147300918NUCB
Auteur de l'illustration (reproduction) : Denys Harreau
Date de prise de vue : 2014
© Archives municipales d'Aix-les-Bains
reproduction soumise à autorisation du titulaire des droits d'exploitation

Vue de trois quart droit

IVR82_20147300535NUCA
Auteur de l'illustration : Denys Harreau
Date de prise de vue : 2014
© Région Rhône-Alpes, Inventaire général du patrimoine culturel ; © Ville d'Aix-les-Bains
reproduction soumise à autorisation du titulaire des droits d'exploitation

Vue de trois quart gauche

IVR82_20147300537NUCA
Auteur de l'illustration : Denys Harreau
Date de prise de vue : 2014
© Région Rhône-Alpes, Inventaire général du patrimoine culturel ; © Ville d'Aix-les-Bains
reproduction soumise à autorisation du titulaire des droits d'exploitation

Façade principale

IVR82_20147300509NUCA
Auteur de l'illustration : Denys Harreau
Date de prise de vue : 2014
© Région Rhône-Alpes, Inventaire général du patrimoine culturel ; © Ville d'Aix-les-Bains
reproduction soumise à autorisation du titulaire des droits d'exploitation

Façade postérieure

IVR82_20147300519NUCA
Auteur de l'illustration : Denys Harreau
Date de prise de vue : 2014
© Région Rhône-Alpes, Inventaire général du patrimoine culturel ; © Ville d'Aix-les-Bains
reproduction soumise à autorisation du titulaire des droits d'exploitation

Façade principale, avant-corps central

IVR82_20147300530NUCA
Auteur de l'illustration : Denys Harreau
Date de prise de vue : 2014
© Région Rhône-Alpes, Inventaire général du patrimoine culturel ; © Ville d'Aix-les-Bains
reproduction soumise à autorisation du titulaire des droits d'exploitation

Façade principale, marquise de l'ancienne porte d'entrée

IVR82_20147300538NUCA
Auteur de l'illustration : Denys Harreau
Date de prise de vue : 2014
© Région Rhône-Alpes, Inventaire général du patrimoine culturel ; © Ville d'Aix-les-Bains
reproduction soumise à autorisation du titulaire des droits d'exploitation

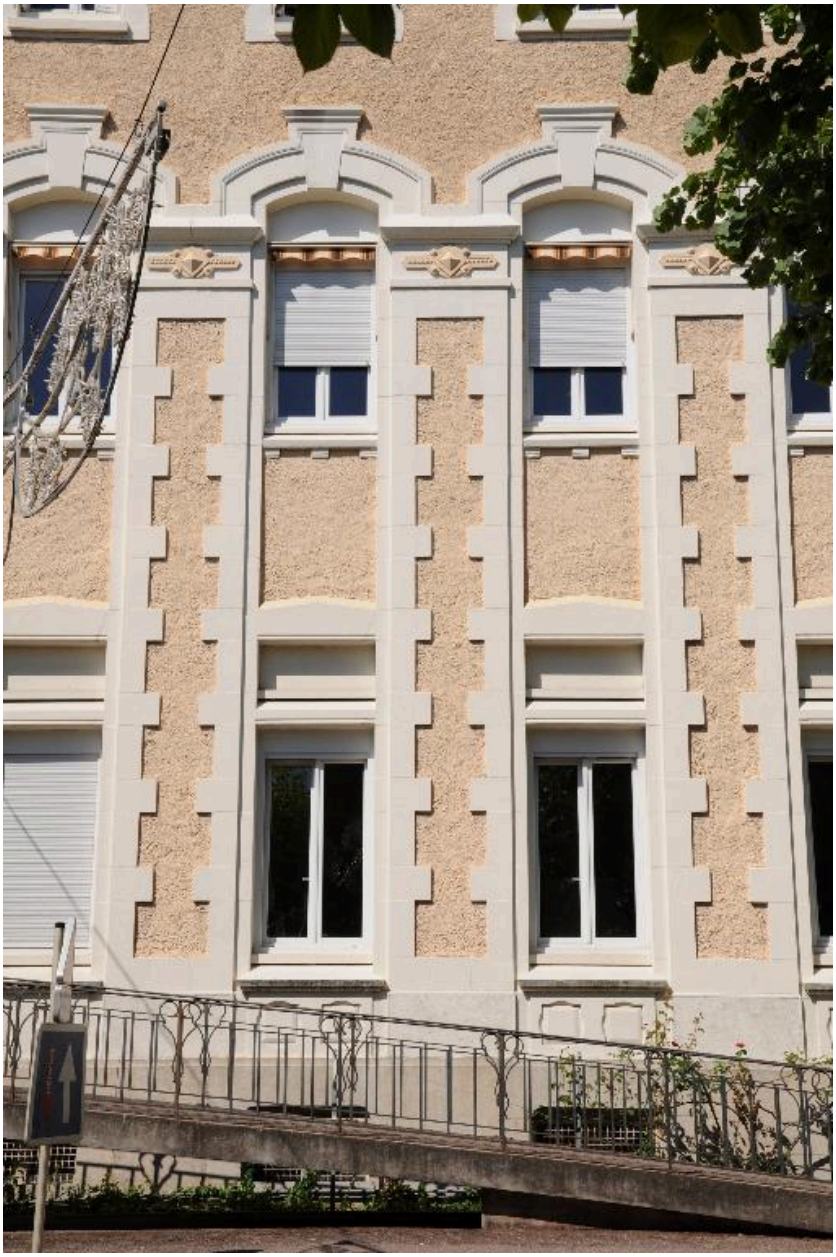

Façade principale, détail du décor architecturé

IVR82_20147300534NUCA
Auteur de l'illustration : Denys Harreau
Date de prise de vue : 2014
© Région Rhône-Alpes, Inventaire général du patrimoine culturel ; © Ville d'Aix-les-Bains
reproduction soumise à autorisation du titulaire des droits d'exploitation

Façade principale, avant-corps central, baies jumelées au 1er étage

IVR82_20147300532NUCA
Auteur de l'illustration : Denys Harreau
Date de prise de vue : 2014
© Région Rhône-Alpes, Inventaire général du patrimoine culturel ; © Ville d'Aix-les-Bains
reproduction soumise à autorisation du titulaire des droits d'exploitation

Façade principale, détail du décor

IVR82_20147300533NUCA
Auteur de l'illustration : Denys Harreau
Date de prise de vue : 2014
© Région Rhône-Alpes, Inventaire général du patrimoine culturel ; © Ville d'Aix-les-Bains
reproduction soumise à autorisation du titulaire des droits d'exploitation

Façade postérieure, porte d'entrée en service

IVR82_20147300525NUCA
Auteur de l'illustration : Denys Harreau
Date de prise de vue : 2014
© Région Rhône-Alpes, Inventaire général du patrimoine culturel ; © Ville d'Aix-les-Bains
reproduction soumise à autorisation du titulaire des droits d'exploitation

Intérieur d'une chambre au 2e étage

IVR82_20147300506NUCAQ
Auteur de l'illustration : Denys Harreau
Date de prise de vue : 2014
© Région Rhône-Alpes, Inventaire général du patrimoine culturel ; © Ville d'Aix-les-Bains
reproduction soumise à autorisation du titulaire des droits d'exploitation

Escalier intérieur, palier et 1ère volée

IVR82_20147300571NUCA
Auteur de l'illustration : Denys Harreau
Date de prise de vue : 2014
© Région Rhône-Alpes, Inventaire général du patrimoine culturel ; © Ville d'Aix-les-Bains
reproduction soumise à autorisation du titulaire des droits d'exploitation

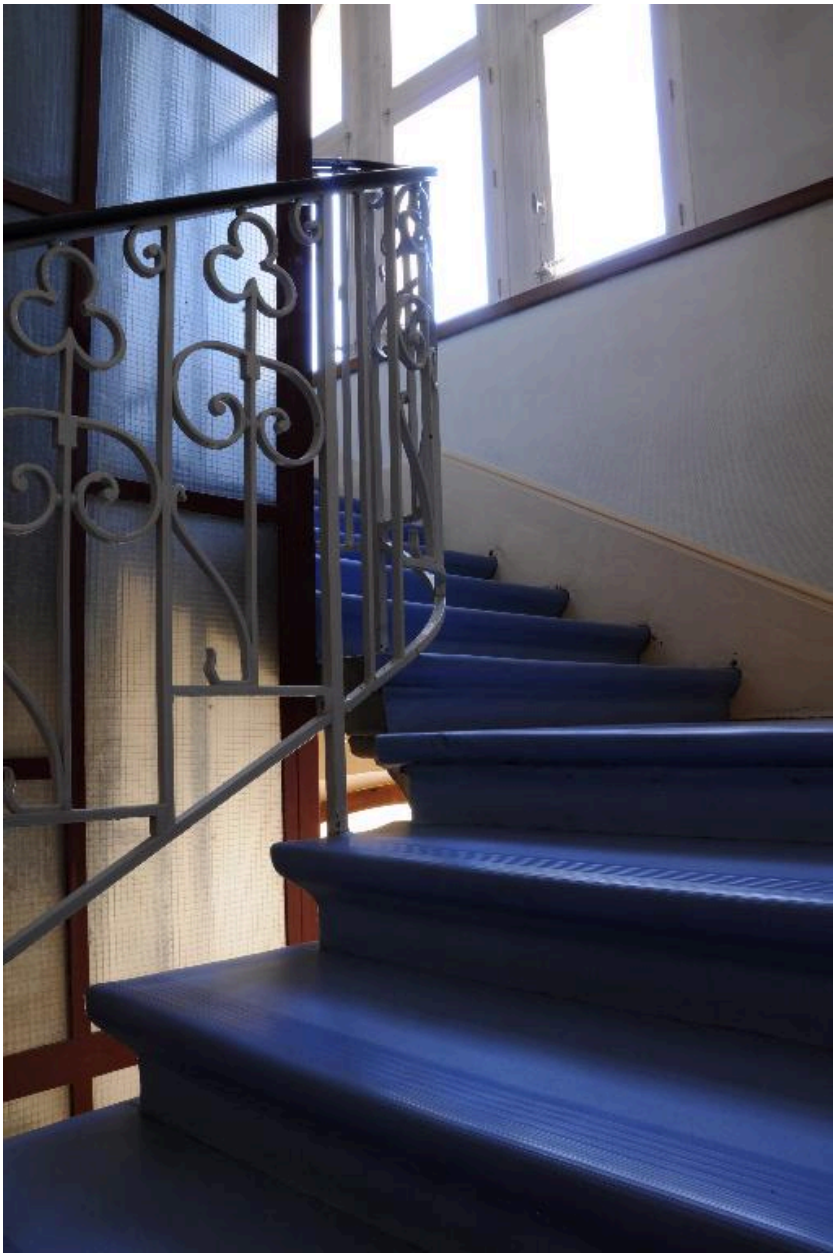

Escalier intérieur, rampe et cage d'ascenseur

IVR82_20147300573NUCA
Auteur de l'illustration : Denys Harreau
Date de prise de vue : 2014
© Région Rhône-Alpes, Inventaire général du patrimoine culturel ; © Ville d'Aix-les-Bains
reproduction soumise à autorisation du titulaire des droits d'exploitation

Cage de l'escalier, modillons

IVR82_20147300572NUCA
Auteur de l'illustration : Denys Harreau
Date de prise de vue : 2014
© Région Rhône-Alpes, Inventaire général du patrimoine culturel ; © Ville d'Aix-les-Bains
reproduction soumise à autorisation du titulaire des droits d'exploitation

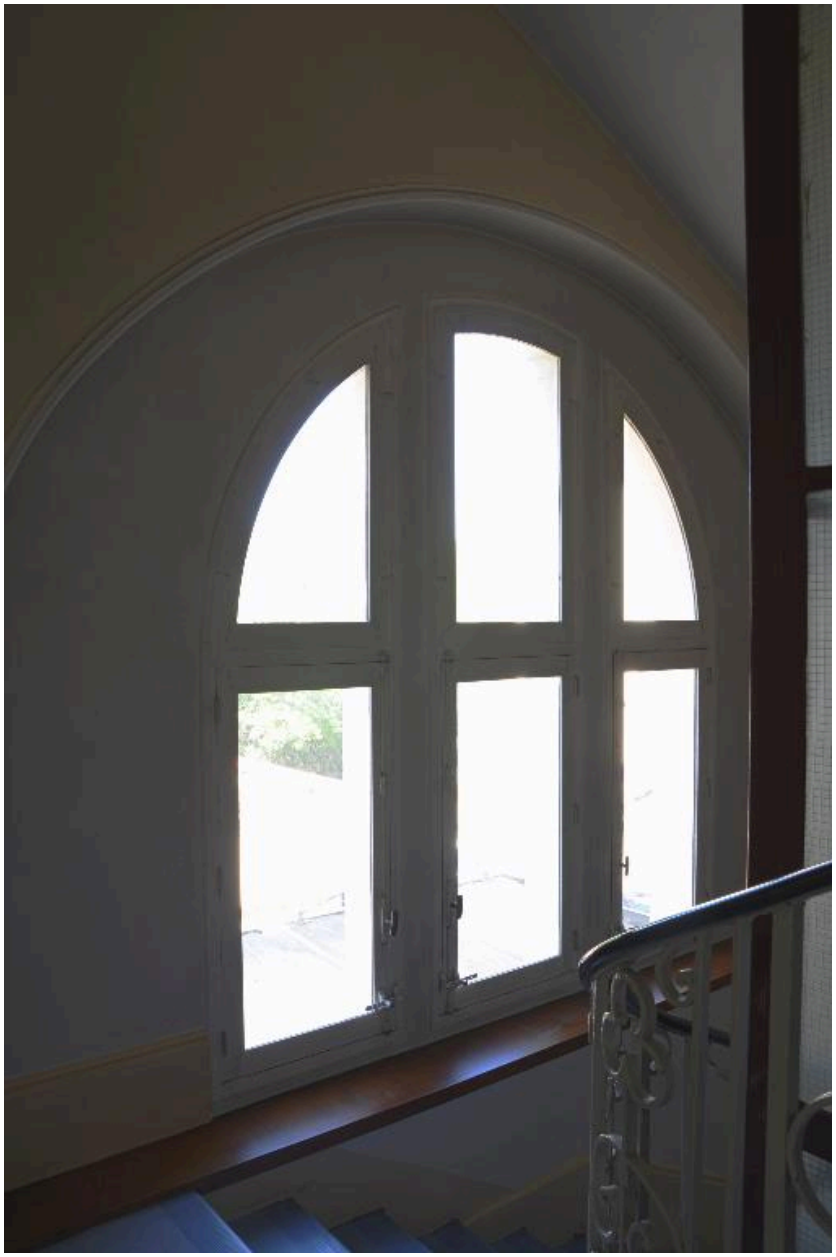

Baie éclairant la cage d'escalier

IVR82_20147300507NUCAQ
Auteur de l'illustration : Denys Harreau
Date de prise de vue : 2014
© Région Rhône-Alpes, Inventaire général du patrimoine culturel ; © Ville d'Aix-les-Bains
reproduction soumise à autorisation du titulaire des droits d'exploitation

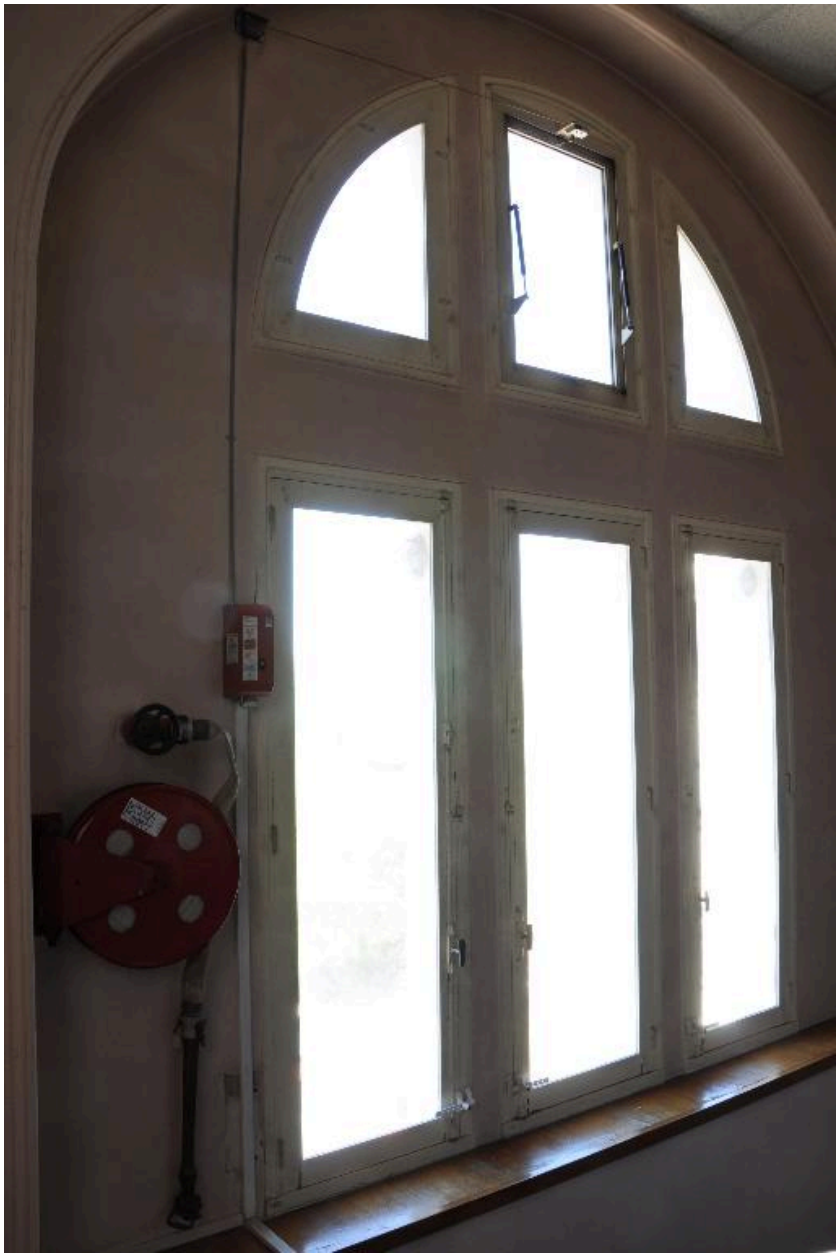

Baie éclairant la cage d'escalier

IVR82_20147300570NUCA
Auteur de l'illustration : Denys Harreau
Date de prise de vue : 2014
© Région Rhône-Alpes, Inventaire général du patrimoine culturel ; © Ville d'Aix-les-Bains
reproduction soumise à autorisation du titulaire des droits d'exploitation